



แผนพัฒนาท้องถิ่น
พ.ศ.๒๕๖๖ – ๒๕๗๐

ของ

องค์การบริหารส่วนตำบลนาบัว
อำเภอเมืองสุรินทร์ จังหวัดสุรินทร์

สารบัญ

ส่วนที่ ๑

สภาพทั่วไปและข้อมูลพื้นฐาน

ส่วนที่ ๒

ยุทธศาสตร์องค์การปกครองส่วนท้องถิ่น

ส่วนที่ ๓

การนำแผนพัฒนาท้องถิ่นไปสู่การปฏิบัติ

ส่วนที่ ๔

การติดตามและประเมินผล

ส่วนที่ ๑

สภาพทั่วไปและข้อมูลพื้นฐาน

ส่วนที่ ๑ สภาพทั่วไปและข้อมูลพื้นฐาน

๑. ด้านกายภาพ

๑.๑ ที่ตั้งของหมู่บ้านหรือชุมชนหรือตำบล

องค์การบริหารส่วนตำบลนาบัวอำเภอเมืองสุรินทร์จังหวัดสุรินทร์เป็น ๑ ใน ๒๐ องค์การบริหารส่วนตำบลในเขตอำเภอเมืองสุรินทร์ จังหวัดสุรินทร์ โดยองค์การบริหารส่วนตำบลนาบัว อยู่ห่างจากที่ว่าการอำเภอเมืองสุรินทร์ไปทางทิศตะวันออกเฉียงใต้เป็นระยะทางประมาณ ๒๐ กิโลเมตร มีอาณาเขตพื้นที่ติดต่อกันกับท้องถิ่นใกล้เคียง ๔ ส่วน คือ ดังนี้

ทิศเหนือ	จรด	องค์การบริหารส่วนตำบลตระแสง อ. เมืองสุรินทร์
ทิศตะวันออก	จรด	องค์การบริหารส่วนตำบลเจนีง อ.เมืองสุรินทร์
ทิศตะวันตก	จรด	องค์การบริหารส่วนตำบลสวายอ. เมืองสุรินทร์
ทิศใต้	จรด	องค์การบริหารส่วนตำบลไพร , ประทัดบุ , เชื้อเพลิง อ.ปราสาท

เนื้อที่

องค์การบริหารส่วนตำบลนาบัวอำเภอเมืองสุรินทร์จังหวัดสุรินทร์มีพื้นที่ ๓๔,๙๕๘ ไร่ หรือ ๗๔.๕๐ ตารางกิโลเมตร เท่ากับร้อยละ ๐.๙๑ ของพื้นที่จังหวัดสุรินทร์ โดยมีเนื้อที่แยกเป็นรายหมู่บ้าน ดังนี้

หมู่ที่	บ้าน	เนื้อที่	อันดับ
๑	นาบัว	๑,๑๘๑	๑๗
๒	ระสีสันต์	๒,๑๕๗	๗
๓	กระยุง	๓,๓๐๖	๑
๔	ละหุ่ง	๓,๒๑๐	๒
๕	นาเสือก	๒,๗๘๗	๓
๖	นาสาม	๒,๔๐๔	๖
๗	ตรม	๑,๑๙๐	๑๖
๘	กะทม	๒,๕๕๙	๕
๙	ตระงอล	๒,๗๔๓	๔
๑๐	โดนโอก	๒,๐๒๕	๘
๑๑	หนองกก	๑,๒๗๘	๑๒
๑๒	ปะปูล	๗๕๙	๑๙
๑๓	ปอยตระแบง	๑,๑๒๒	๑๕
๑๔	ตังกอ	๑,๕๐๐	๑๑
๑๕	หนองกระทม	๑,๒๐๑	๑๔
๑๖	โคกสะอาด	๑,๒๓๖	๑๓
๑๗	ไทรทาบ	๑,๕๖๐	๑๐
๑๘	สระบัว	๑,๖๗๐	๙
๑๙	เสม็ด	๑,๐๗๐	๑๘

แผนที่ที่ตั้งและอาณาเขตตำบลนาบัว

ภาพที่ ๑ แสดงแผนที่ที่ตั้งและอาณาเขตตำบลนาบัว

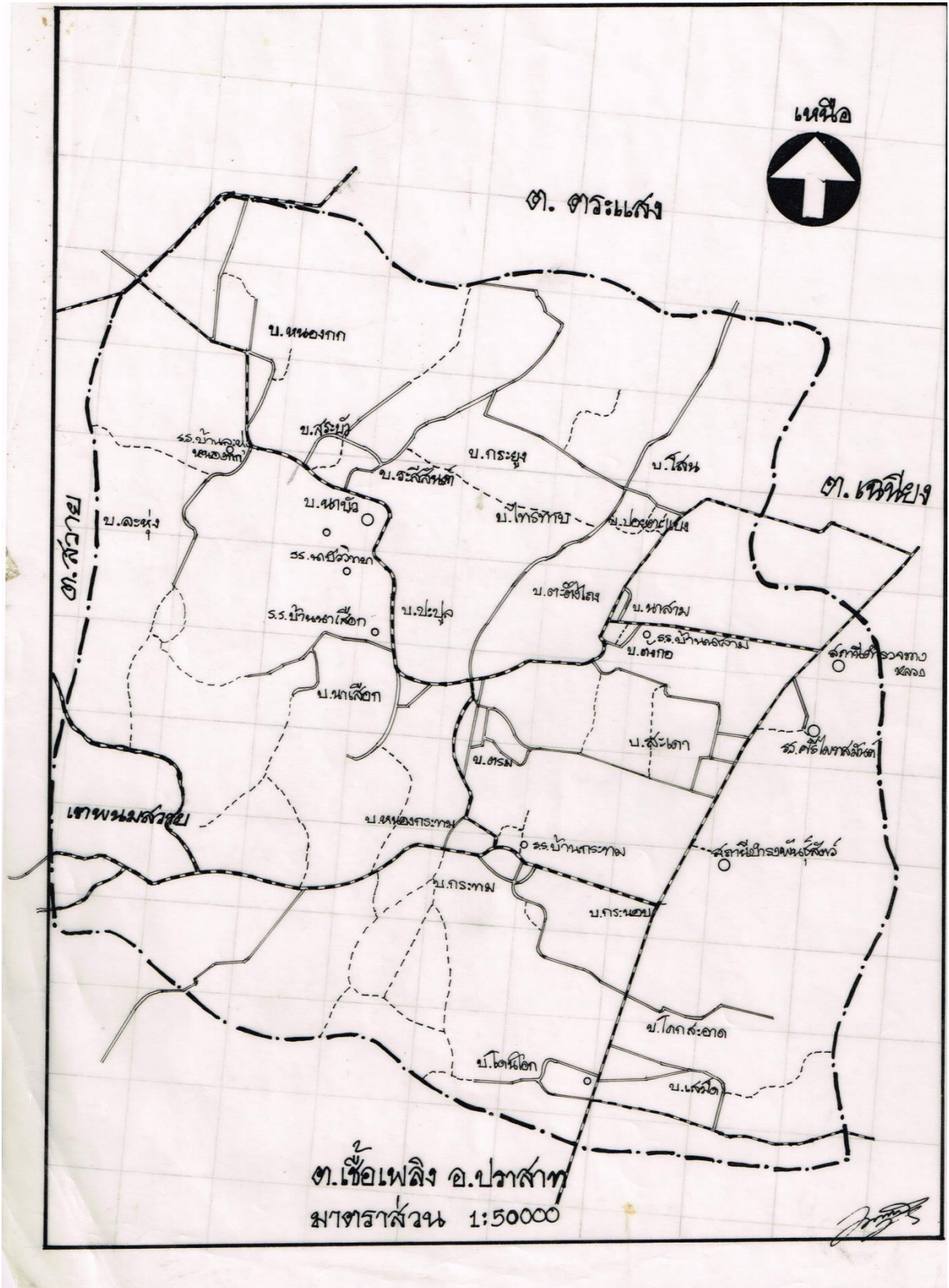

๑.๒ ลักษณะภูมิประเทศ

ลักษณะภูมิประเทศ โดยทั่วไปเหมาะแก่การเพาะปลูก สภาพพื้นที่เป็นที่ราบสูงสภาพดินเป็นดินร่วนปนทราย ประชากรส่วนใหญ่อาศัยกระจัดกระจาย โดยประกอบอาชีพเกษตรกรรมเป็นหลัก

๑.๓ สภาพภูมิอากาศ มี ๓ ฤดู คือ

ฤดูฝน จากเดือนพฤษภาคม ถึงเดือนตุลาคม

ฤดูแล้ง จากเดือนตุลาคม ถึงเดือนกุมภาพันธ์

ฤดูร้อน จากเดือนกุมภาพันธ์ ถึงเดือนพฤษภาคม

๑.๔ ลักษณะของดิน

สภาพดินเป็นดินร่วนปนทราย

๑.๕ ลักษณะของแหล่งน้ำ

แหล่งน้ำธรรมชาติ ส่วนใหญ่มีเฉพาะฤดูฝน และแหล่งน้ำที่ประชาชนใช้อุปโภค/บริโภค มีดังนี้

■ ลำน้ำ, ลำห้วย	จำนวน	๕	สาย
■ บึง,หนองและอื่นๆ	จำนวน	๕๘	แห่ง
■ ฝาย	จำนวน	๒๑	แห่ง
■ บ่อน้ำตื้น	จำนวน	๑๑	แห่ง
■ บ่อบาดาล	จำนวน	๒๓๖	แห่ง

๑.๖ ลักษณะของไม้และป่าไม้

ป่าไม้ มีอยู่ ๒ ลักษณะคือ

๑. ป่าสงวนแห่งชาติ มีพื้นที่ทั้งหมด ๑๘,๑๔๓ ไร่ อยู่ในเขตองค์การบริหารส่วนตำบลนาบัว จำนวน ๔๒๕ ไร่ ที่เหลืออยู่ในเขตองค์การบริหารส่วนตำบลใกล้เคียง

๒. ป่าทำเลเลี้ยงสัตว์ มีจำนวน ๖ แห่ง

๒. ด้านการเมือง/การปกครอง

๒.๑. สภาพการเมืองการปกครอง

เขตปกครอง รวม ๑๙ หมู่บ้านคือ

หมู่ที่ ๑ บ้านนาบัว	ผู้ปกครอง	นายเฉลิมชัย เขียวหวาน	กำนัน
หมู่ที่ ๒ บ้านระสีสัน	ผู้ปกครอง	นางอุทัย สุขร่วม	ผู้ใหญ่บ้าน
หมู่ที่ ๓ บ้านกระยุง	ผู้ปกครอง	นางหย่อนใจ วิริยะ	ผู้ใหญ่บ้าน
หมู่ที่ ๔ บ้านละหู่	ผู้ปกครอง	นายชำนาญ สืบสวน	ผู้ใหญ่บ้าน
หมู่ที่ ๕ บ้านนาเสือก	ผู้ปกครอง	นายจักรพงษ์ จิตสมาน	ผู้ใหญ่บ้าน
หมู่ที่ ๖ บ้านนาสาม	ผู้ปกครอง	นายไพรัตน์ แก้วลอย	ผู้ใหญ่บ้าน
หมู่ที่ ๗ บ้านตรม	ผู้ปกครอง	นางจตุรงค์ ตรงใจ	ผู้ใหญ่บ้าน
หมู่ที่ ๘ บ้านกะทม	ผู้ปกครอง	นายกิตติศักดิ์ ผลเกิด	ผู้ใหญ่บ้าน
หมู่ที่ ๙ บ้านตระงอล	ผู้ปกครอง	นางธัญญา ลัทธิวาจา	ผู้ใหญ่บ้าน
หมู่ที่ ๑๐ บ้านโดนโอก	ผู้ปกครอง	นายชาญ เรื่องฉาย	ผู้ใหญ่บ้าน
หมู่ที่ ๑๑ บ้านหนองกก	ผู้ปกครอง	นายศิริวัฒน์ วรรณมานุสัย	ผู้ใหญ่บ้าน
หมู่ที่ ๑๒ บ้านปะปูล	ผู้ปกครอง	นายชินทร์ ประเมินชัย	ผู้ใหญ่บ้าน
หมู่ที่ ๑๓ บ้านปอยตะแบง	ผู้ปกครอง	นายวรรณชัย ประสานดี	ผู้ใหญ่บ้าน
หมู่ที่ ๑๔ บ้านดังกอ	ผู้ปกครอง	นายประกอบ คลายทุกข์	ผู้ใหญ่บ้าน
หมู่ที่ ๑๕ บ้านหนองกระทม	ผู้ปกครอง	นายพงษ์ศักดิ์ ศรีไสว	ผู้ใหญ่บ้าน
หมู่ที่ ๑๖ บ้านโคกสะอาด	ผู้ปกครอง	นางปราณี ประเดิมดี	ผู้ใหญ่บ้าน

หมู่ที่ ๑๗ บ้านไทรทาบ	ผู้ปกครอง	นายศิวะ มีสังเกต	ผู้ใหญ่บ้าน
หมู่ที่ ๑๘ บ้านสระบัว	ผู้ปกครอง	นายสังวร ไหวดี	ผู้ใหญ่บ้าน
หมู่ที่ ๑๙ บ้านเสม็ด	ผู้ปกครอง	นางลักขณา บุญทวี	ผู้ใหญ่บ้าน

๒.๒ การเลือกตั้ง (ข้อมูลเกี่ยวกับศักยภาพของท้องถิ่น)

องค์การบริหารส่วนตำบลนาบัว ประกอบด้วยการปกครองท้องที่ ๑๙ หมู่บ้าน มีสมาชิกสภาองค์การบริหารส่วนตำบล ๓๘ คน นายกององค์การบริหารส่วนตำบล ๑ คน รองนายกององค์การบริหารส่วนตำบล ๑ คน และเลขานุการนายกององค์การบริหารส่วนตำบล ๑ คน ไม่มีความขัดแย้งในการติดต่อประสานงานระหว่างท้องที่กับท้องที่ ซึ่งประชาชนตำบลนาบัว ให้ความร่วมมือเป็นอย่างดีและให้ความสำคัญกับประชาคมหมู่บ้าน ประชาคมตำบล และการมีส่วนร่วมของประชาชน

ผู้บริหารองค์การบริหารส่วนตำบลนาบัว ประกอบด้วย

๑. นายเฉลิมพล เขียวหวาน นายกององค์การบริหารส่วนตำบลนาบัว
๒. นายสมัย ถวิลสุข รองนายกององค์การบริหารส่วนตำบลนาบัว
๓. นายวิทยา ประคองดี เลขานุการนายกององค์การบริหารส่วนตำบลนาบัว

ฝ่ายสภาองค์การบริหารส่วนตำบลนาบัว ประกอบด้วย

๑. นายโชคทวี ธีธรรมมา ประธานองค์การบริหารส่วนตำบลนาบัว
๒. นายปรีชา เย็นเสมอ รองประธานองค์การบริหารส่วนตำบลนาบัว
๓. นางจิรากุล ไหวดี เลขานุการสภาองค์การบริหารส่วนตำบลนาบัว

สมาชิกสภาองค์การบริหารส่วนตำบลนาบัว ประกอบด้วย

๑. นายแดง ปรากฎหาญ สมาชิกสภาองค์การบริหารส่วนตำบลนาบัว ม.๑
๒. นางจิรากุล ไหวดี สมาชิกสภาองค์การบริหารส่วนตำบลนาบัว ม.๑
๓. นางสาวเจียมจิต ปรากฎกล้า สมาชิกสภาองค์การบริหารส่วนตำบลนาบัว ม.๒
๔. นายธงชัย เพชรเก่า สมาชิกสภาองค์การบริหารส่วนตำบลนาบัว ม.๒
๕. นายวิโรจน์ แก้วลอย สมาชิกสภาองค์การบริหารส่วนตำบลนาบัว ม.๓
๖. นายทองคำ เสากลี๋ยว สมาชิกสภาองค์การบริหารส่วนตำบลนาบัว ม.๓
๗. นางกรรณิกา พันสอนสุรณ์ สมาชิกสภาองค์การบริหารส่วนตำบลนาบัว ม.๔
๘. นางศศิธร เหมือนนาวาจา สมาชิกสภาองค์การบริหารส่วนตำบลนาบัว ม.๕
๙. นายชุมพล ดีพูน สมาชิกสภาองค์การบริหารส่วนตำบลนาบัว ม.๕
๑๐. นางพิมพ์รัตน์ เรืองสุข สมาชิกสภาองค์การบริหารส่วนตำบลนาบัว ม.๖
๑๑. นางปภาดา ดีประจำ สมาชิกสภาองค์การบริหารส่วนตำบลนาบัว ม.๖
๑๒. นางสาวเทพสิรินทร์ ตนกลาย สมาชิกสภาองค์การบริหารส่วนตำบลนาบัว ม.๗
๑๓. นายประเวศน์ เย็นเสมอ สมาชิกสภาองค์การบริหารส่วนตำบลนาบัว ม.๗
๑๔. นางสุภาวดี จุฑาจันทร์ สมาชิกสภาองค์การบริหารส่วนตำบลนาบัว ม.๘
๑๕. นางจิราพร แหวดี สมาชิกสภาองค์การบริหารส่วนตำบลนาบัว ม.๘
๑๖. นางนิชาภา แสนศรี สมาชิกสภาองค์การบริหารส่วนตำบลนาบัว ม.๙
๑๗. นางสาวจันทกร จับไหวดี สมาชิกสภาองค์การบริหารส่วนตำบลนาบัว ม.๙
๑๘. นายเชษฐศักดิ์ สุลินทบูรณ์ สมาชิกสภาองค์การบริหารส่วนตำบลนาบัว ม.๑๐
๑๙. นายชาญชัย ไทยยั้ง สมาชิกสภาองค์การบริหารส่วนตำบลนาบัว ม.๑๐
๒๐. นายดัด ยอดชรูต สมาชิกสภาองค์การบริหารส่วนตำบลนาบัว ม.๑๑
๒๑. นายนพพล ทรงงาม สมาชิกสภาองค์การบริหารส่วนตำบลนาบัว ม.๑๑

๒๒. นายเสงี่ยม อินโอ้	สมาชิกสภาองค์การบริหารส่วนตำบลนาบัว ม.๑๒
๒๓. นายสุรพล ธีรดำ	สมาชิกสภาองค์การบริหารส่วนตำบลนาบัว ม.๑๓
๒๔. นางลัดดา ติงสะ	สมาชิกสภาองค์การบริหารส่วนตำบลนาบัว ม.๑๔
๒๕. นายสมควร จุฑาจันทร์	สมาชิกสภาองค์การบริหารส่วนตำบลนาบัว ม.๑๔
๒๖. นางอโณทัย สำนวนกลาง	สมาชิกสภาองค์การบริหารส่วนตำบลนาบัว ม.๑๕
๒๗. นายวิสาน ประสานสุข	สมาชิกสภาองค์การบริหารส่วนตำบลนาบัว ม.๑๕
๒๘. นายสุทธินันท์ ศรีโปลา	สมาชิกสภาองค์การบริหารส่วนตำบลนาบัว ม.๑๖
๒๙. นางสาวประโยชน์ คิทยา	สมาชิกสภาองค์การบริหารส่วนตำบลนาบัว ม.๑๖
๓๐. นายสุทธิ เกลียวทอง	สมาชิกสภาองค์การบริหารส่วนตำบลนาบัว ม.๑๗
๓๑. นายเพชรไทย สุรเดมิย์กุล	สมาชิกสภาองค์การบริหารส่วนตำบลนาบัว ม.๑๗
๓๒. นางพรใจ บุญทวี	สมาชิกสภาองค์การบริหารส่วนตำบลนาบัว ม.๑๘
๓๓. นายอุทัย เกลียวทอง	สมาชิกสภาองค์การบริหารส่วนตำบลนาบัว ม.๑๘
๓๔. นายมล ทยอจันทร์	สมาชิกสภาองค์การบริหารส่วนตำบลนาบัว ม.๑๙
๓๕. นางจิตติภา ทวีเหลือ	สมาชิกสภาองค์การบริหารส่วนตำบลนาบัว ม.๑๙

จำนวนบุคลากร

พนักงานส่วนตำบล และลูกจ้างปัจจุบัน มีจำนวน ๓๕ คน และส่วนราชการจำนวน ๔ กอง ดังนี้

สำนักปลัดองค์การบริหารส่วนตำบล

จำนวน ๑๑ คน

๑. นางสาวสิวิกาญจน์ แผงงาม	ปลัดองค์การบริหารส่วนตำบล
๒. นายธนนชัย แก้วสน	หัวหน้าสำนักปลัด อบต.
๓. นางอุไร เชื้ออินทร์	นักพัฒนาชุมชน
๔. นางสาวกฤติกา ทองนำ	นักวิเคราะห์นโยบายและแผน
๕. นางสาวทัตดาว สันทอง	เจ้าพนักงานธุรการ
๖. นางสาวปวีณา ดอกศรีจันทร์	เจ้าพนักงานธุรการ
๗. นายวีระ ใต้รอดดี	พนักงานขับรถบรรทุกน้ำ
๘. นางสาวทศวรรณ เย็นเสมอ	คนงานทั่วไป (งานป้องกันและบรรเทาฯ)
๙. นางสาวชนิษฐา ยังมี	คนงานทั่วไป (งานเกษตร)
๑๐. นางสาววรรณพร บุญทวี	คนงานทั่วไป (งานพัฒนาชุมชน)
๑๑. นางสาวอรอุมา ภาชี	คนงานทั่วไป (งานนโยบายและแผน)

กองคลัง

จำนวน ๗ คน

๑. นางจันทร์รา แร่ทอง	ผู้อำนวยการกองคลัง
๒. นางสาววรรณพร พระไวย	นักวิชาการเงินและบัญชี
๓. นางพนิตดา อินทรกำแหง	เจ้าพนักงานพัสดุ
๔. นายพงศกร ทองนำ	เจ้าพนักงานจัดเก็บรายได้
๕. นางสาวพองจันทร์ สายสี	ผู้ช่วยเจ้าพนักงานพัสดุ
๖. นางสาวอัมรา สายสร้อย	ผู้ช่วยเจ้าพนักงานจัดเก็บรายได้
๗. นางสาวจุฑามาศ เฉลิมวงศ์	คนงานทั่วไป (งานการเงินและบัญชี)

กองช่าง

จำนวน ๕ คน

๑. นายสมบัติ สายส่อ	ผู้อำนวยการกองช่าง
๒. นายจรัสศักดิ์ ทันวัน	หัวหน้าฝ่ายก่อสร้าง

๓. นายรัชชัย สุภิมานิน	นายช่างโยธา
๔. นายสัญญา บัวศรี	ผู้ช่วยช่างไฟฟ้า
๕. นายอภิชาติ ยี่สุนศรี	ผู้ช่วยนายช่างโยธา

กองการศึกษา จำนวน ๑๒ คน

๑. นางยุพิน	มงคล	ครู
๒. นางสาวณัฐชญาดา	ตรงใจ	ครู
๓. นางสาววีตรี	ไม่ลืม	ครู
๔. นางศรีนวล	แววดี	ครู
๕. นางสาวโสภา	เกิดเหลี่ยม	ครู
๖. นางมาริกา	ดวงสินธุ์	ครู
๗. นางพจนีย์	เสมอภาค	ครู
๘. นางสาวสุดาวรรณ	ชัยสุภา	ผู้ช่วยครูผู้ดูแลเด็ก
๙. นางสาวอัจฉริยา	ทองวิจิตร	ผู้ดูแลเด็ก
๑๐. นางสาวฐิติรัตน์	ใจมั่น	ผู้ดูแลเด็ก
๑๑. นางสาววิภาพร	ปັນสุข	ผู้ดูแลเด็ก
๑๒. นางสาวฐิติมา	ขยันดี	คนงานทั่วไป (งานสันตนาการ)

ระดับการศึกษาของบุคลากร

มัธยมศึกษา/ปวส.	จำนวน	๖	คน
ปริญญาตรี	จำนวน	๒๔	คน
สูงกว่าปริญญาตรี	จำนวน	๖	คน

โครงสร้างส่วนราชการขององค์การบริหารส่วนตำบลนาบัว

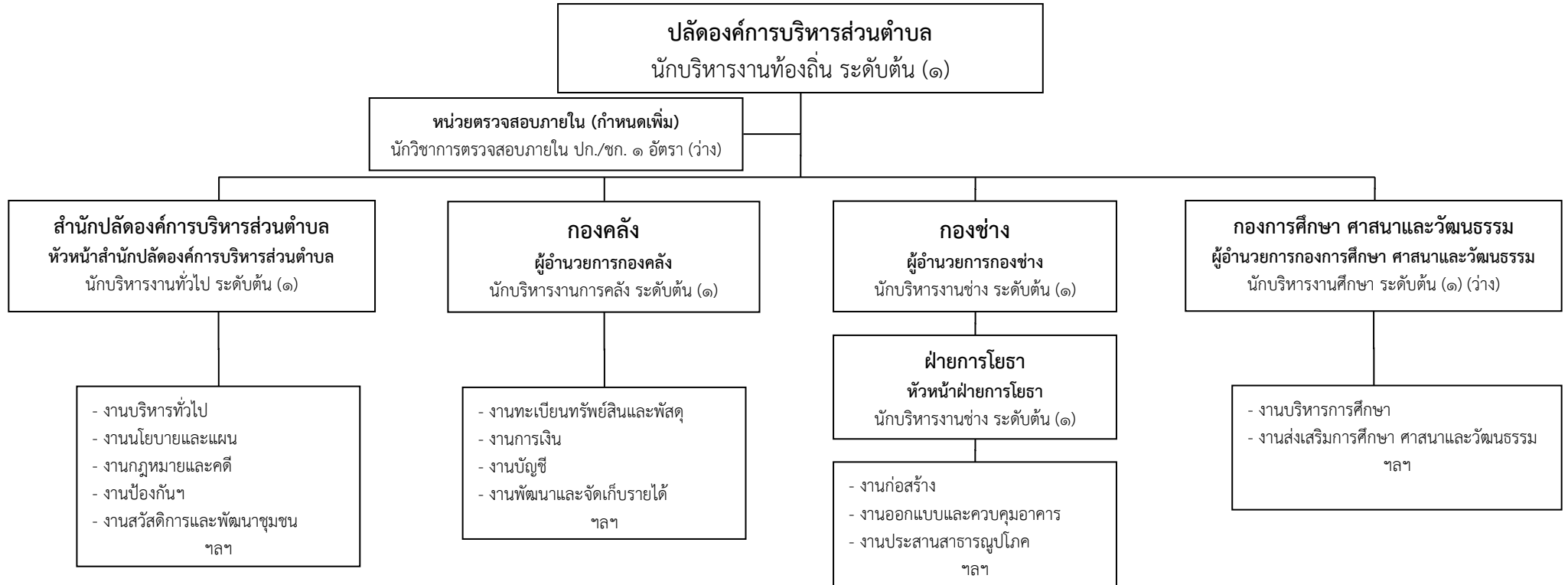

ระดับ	บริหารงานท้องถิ่น		อำนาจการท้องถิ่น		วิชาการ		ทั่วไป		ลูกจ้างประจำ	พนักงานจ้าง			รวม
	ต้น	กลาง	ต้น	กลาง	ปก.	ชก.	ปง.	ชง.		ภารกิจ	ภารกิจ	ทั่วไป	
										(คุณวุฒิ)	(ทักษะ)		
จำนวน	๑	-	๔	-	๔	๖	๓	๒	-	๕	-	๑๐	๓๕

การค่าใช้จ่ายด้านบุคคลตาม ม.๓๕ แห่ง พ.ร.บ.ระเบียบบริหารงานบุคคลส่วนท้องถิ่น พ.ศ. ๒๕๔๒ (คำนวณตามแผนอัตรากำลัง ๓ ปี)

ปีงบประมาณ	ค่าจ้าง	ปีงบประมาณ	ค่าจ้าง	ปีงบประมาณ	ค่าจ้าง
ปีงบประมาณ ๒๕๖๔ ตั้งไว้ ๗๕,๖๐๐,๐๐๐ บาท	๑) ค่าใช้จ่ายด้านบุคคลฯ ๗,๑๙๕,๙๖๐ บาท	ปีงบประมาณ ๒๕๖๕ ตั้งไว้ ๗๙,๓๘๐,๐๐๐ บาท	๑) ค่าใช้จ่ายด้านบุคคลฯ ๗,๔๑๗,๗๘๐ บาท	ปีงบประมาณ ๒๕๖๖ ตั้งไว้ ๘๓,๓๔๙,๐๐๐ บาท	๑) ค่าใช้จ่ายด้านบุคคลฯ ๗,๖๔๒,๓๖๐ บาท
	๒) ประโยชน์ตอบแทนอื่น ๑,๐๗๙,๓๙๔ บาท		๒) ประโยชน์ตอบแทนอื่น ๑,๑๑๒,๖๖๗ บาท		๒) ประโยชน์ตอบแทนอื่น ๑,๑๔๖,๓๕๔ บาท
	รวม ๑)+๒) = ๘,๒๗๕,๓๕๔ คิดเป็นร้อยละ ๑๐.๙๔		รวม ๑)+๒) = ๘,๕๓๐,๔๔๗ คิดเป็นร้อยละ ๑๐.๗๔		รวม ๑)+๒) = ๘,๗๘๘,๗๑๔ คิดเป็นร้อยละ ๑๐.๕๔

๓. ประชากร

๓.๑ ข้อมูลเกี่ยวกับจำนวนประชากร

จำนวนประชากร และความหนาแน่นประชากร จากฐานข้อมูลสำนักบริหารการทะเบียน ณ เดือน เมษายน ๒๕๖๔ ของตำบลนาบัว มีจำนวนทั้งสิ้น ๑๒,๓๐๗ คน จำแนกเป็นชาย ๖,๐๐๖ คน เป็นหญิง ๖,๓๐๑ คน จำนวนครัวเรือน ๔,๑๑๙ ครัวเรือน มีความหนาแน่นเฉลี่ย ๑๖๗ คน ต่อตารางเมตร

หมู่ที่	บ้าน	ชาย	หญิง	รวม
๑	นาบัว	๒๖๑	๒๘๕	๕๔๖
๒	ระสีสันต์	๑๖๘	๑๘๒	๓๕๐
๓	กระยุง	๓๗๓	๓๕๗	๗๓๐
๔	ละหุ่ง	๒๓๖	๒๔๗	๔๘๓
๕	นาเสือก	๓๙๑	๔๑๔	๘๐๕
๖	นาสาม	๒๘๔	๒๙๒	๕๗๖
๗	ตรม	๓๓๔	๓๗๘	๗๑๒
๘	กะทม	๔๘๕	๕๐๑	๙๘๖
๙	ตรระงอล	๕๑๙	๕๓๗	๑,๐๕๖
๑๐	โดนโอก	๔๙๘	๕๑๒	๑,๐๑๐
๑๑	หนองกก	๒๗๒	๒๘๒	๕๕๔
๑๒	ปะปูล	๑๒๕	๑๓๒	๒๕๗
๑๓	ปอยตะแบง	๓๒๐	๓๔๗	๖๖๗
๑๔	ตั้งกอ	๑๗๙	๑๘๓	๓๖๒
๑๕	หนองกระทม	๓๙๒	๓๘๒	๗๗๔
๑๖	โคกสะอาด	๓๕๗	๓๕๕	๗๑๒
๑๗	ไทรทาบ	๒๕๐	๓๐๐	๕๕๐
๑๘	สระบัว	๓๕๕	๓๙๙	๗๕๔
๑๙	เสม็ด	๒๐๗	๒๑๖	๔๒๓
รวมทั้งสิ้น		๖,๐๐๖	๖,๓๐๑	๑๒,๓๐๗

๓.๒ ช่วงอายุและจำนวนประชากร

จำนวนประชากรที่อาศัยอยู่จริง ณ วันสำรวจ แยกตามช่วงอายุ ปี ๒๕๖๔

ช่วงอายุประชากร	จำนวนเพศชาย (คน)	จำนวนเพศหญิง (คน)	จำนวนรวม (คน)
น้อยกว่า ๑ ปีเต็ม	๕๒	๓๗	๘๙
๑ ปีเต็ม - ๒ ปี	๙๓	๑๐๔	๑๙๗
๓ ปีเต็ม - ๕ ปี	๑๕๕	๑๕๑	๓๐๖
๖ ปีเต็ม - ๑๑ ปี	๔๑๔	๓๗๙	๗๙๓
๑๒ ปีเต็ม - ๑๔ ปี	๓๒๐	๑๙๕	๕๑๕
๑๕ ปีเต็ม - ๑๗ ปี	๒๒๑	๒๑๕	๔๓๖
๑๘ ปีเต็ม - ๒๕ ปี	๗๔๖	๖๒๐	๑,๓๖๖
๒๖ ปีเต็ม - ๔๙ ปีเต็ม	๒,๐๒๕	๒,๐๒๕	๔,๐๕๐
๕๐ ปีเต็ม - ๖๐ ปีเต็ม	๘๙๔	๑,๐๒๓	๑,๙๑๗
มากกว่า ๖๐ ปีเต็มขึ้นไป	๑,๑๕๖	๑,๕๕๒	๒,๗๐๘
รวมทั้งหมด	๖,๐๗๖	๖,๓๐๑	๑๒,๓๗๗

* หมายเหตุ จากฐานข้อมูลสำนักบริหารการทะเบียน ณ เดือน เมษายน ๒๕๖๔

๔. สภาพทางสังคม

๔.๑ การศึกษา

ในพื้นที่ในเขตองค์การบริหารส่วนตำบลนาบัว มีโรงเรียนในพื้นที่ระดับประถมศึกษาและมัธยมศึกษา ซึ่งประกอบด้วย

โรงเรียนประถมศึกษา จำนวน ๖ แห่ง

โรงเรียนมัธยมศึกษา จำนวน ๒ แห่ง

ตาราง จำนวนโรงเรียน / นักเรียน / ห้องเรียน / อาจารย์ในระบบโรงเรียน

ชื่อโรงเรียน	สังกัด	จำนวนนักเรียน	จำนวนครู/ อาจารย์	จำนวน ห้องเรียน
		รวม		
โรงเรียนบ้านนาบัว	เขตการศึกษาที่ ๑	๑๖๒	๑๑	๘
โรงเรียนบ้านนาสาม	เขตการศึกษาที่ ๑	๒๓๑	๑๔	๑๖
โรงเรียนบ้านนาเสือก	เขตการศึกษาที่ ๑	๘๔	๗	๙
โรงเรียนบ้านละหุ่งหนองกก	เขตการศึกษาที่ ๑	๖๐	๑๑	๘
โรงเรียนบ้านกะทมา	เขตการศึกษาที่ ๑	๑๔๑	๑๑	๘
โรงเรียนบ้านโดนโอก	เขตการศึกษาที่ ๑	๙๑	๙	๘
โรงเรียนนาบัววิทยา	เขตการศึกษาที่ ๑	๑๙๗	๑๙	๙
โรงเรียนศรีไพทสมันต์	เขตการศึกษาที่ ๑	๒๒๒	๒๓	๑๕
รวม		๑,๑๘๘	๑๐๕	๘๑

การจัดการศึกษา

องค์การบริหารส่วนตำบลนาบัว ได้ดำเนินการตามโครงการถ่ายโอนภารกิจการจัดการศึกษาอนุบาล ๓ ขวบ ซึ่งปฏิบัติตามนโยบายการกระจายอำนาจให้แก่องค์กรปกครองส่วนท้องถิ่นตามรัฐธรรมนูญแห่งราชอาณาจักรไทย พุทธศักราช ๒๕๕๐ มาตรา ๗๘ และ พระราชบัญญัติกำหนดแผนและขั้นตอนการกระจายอำนาจให้แก่องค์กรปกครองส่วนท้องถิ่น พุทธศักราช ๒๕๔๒ มาตรา ๓๐ กระทรวงศึกษาธิการ มีนโยบายถ่ายโอนการจัดการศึกษาอนุบาล ๓ ขวบ ให้แก่องค์กรปกครองส่วนท้องถิ่นดำเนินการในปีการศึกษา ๒๕๔๔ โดยให้โรงเรียนในสังกัดสำนักงานคณะกรรมการประถมศึกษาแห่งชาติระดับเด็กอนุบาล ๓ ขวบเข้าเรียนแต่ให้ความร่วมมือกับท้องถิ่นในการจัดการศึกษาอนุบาล ๓ ขวบ โดยสนับสนุนด้านอาคารสถานที่ ด้านวิชาการและครูอัตราจ้างหรือครูผู้สอนให้ช่วยดำเนินการสอนต่อไปองค์การบริหารส่วนตำบลนาบัว ได้ดำเนินการจัดการเรียนการสอนเด็กก่อนวัยเรียน อนุบาล ๓ ขวบ

ศูนย์พัฒนาเด็กเล็ก (อนุบาล ๓ ขวบ)

ศพด.	๒๕๖๔
บ้านนาบัว	๔๖
บ้านกระหม	๔๘
บ้านเสม็ด	๑๘
บ้านตังกอ	๔๕
รวม	๑๕๗

๔.๒ การสาธารณสุข

ในเขตองค์การบริหารส่วนตำบลนาบัวไม่มีโรงพยาบาล มีสถานอนามัยจำนวน ๒ แห่งโดยมีเจ้าหน้าที่สาธารณสุขและอาสาสมัครสาธารณสุขเป็นผู้ปฏิบัติงานให้บริการสาธารณสุขในขั้นพื้นฐาน ได้แก่ การรักษาพยาบาล เบื้องต้น การหยอดวัคซีนโปลิโอ การชั่งน้ำหนักเด็ก อายุ ๐ - ๕ ปี การตรวจวัดความดันโลหิต การตรวจหาน้ำตาลในปัสสาวะ ตลอดจนการรณรงค์กิจกรรมด้านสาธารณสุข

สาเหตุการเจ็บป่วยและโรคที่ควรระวัง ป้องกัน คือ อุบัติเหตุ ไข้หวัด ไข้เลือดออก โรคพิษสุนัขบ้า เลปโตสไปโรซิส ยาเสพติด โรคเอดส์ โรคระบบทางเดินอาหาร โรคเบาหวาน โรคหัวใจ โรคอ้วน สารเคมีสะสมในร่างกาย เป็นต้น

- โรงพยาบาลส่งเสริมสุขภาพ / หมู่บ้าน ๒ แห่ง
 - โรงพยาบาลส่งเสริมสุขภาพตำบลนาบัว (บ้านนาสาม)
 - โรงพยาบาลส่งเสริมสุขภาพบ้านนาบัว
- อัตราการมีและใช้ส้วมราดน้ำร้อยละ ๑๐๐

๕. ระบบบริการพื้นฐาน

๕.๑ การคมนาคมขนส่ง องค์การบริหารส่วนตำบลนาบัว มีเส้นทางคมนาคมติดต่อกับจังหวัด และอำเภอเมืองสุรินทร์ ตลอดจนติดต่อระหว่างหมู่บ้าน และตำบลใกล้เคียง ดังนี้

- เส้นทางที่เป็นลาดยางภายในหมู่บ้านทั้งตำบลยาวเฉลี่ย ๑๘.๒ กิโลเมตร
- เส้นทางที่เป็นถนนคอนกรีตเสริมเหล็กภายในหมู่บ้านทั้งตำบล ยาวเฉลี่ย ๑๐.๓๐ กิโลเมตร
- เส้นทางที่เป็นถนนลงหินคลุก , ลูกกร้ง ภายในหมู่บ้านทั้งตำบล ยาวเฉลี่ย ๘๘ กิโลเมตร
- เส้นทางที่เป็นถนนดิน

เส้นทางคมนาคมติดต่อกับอำเภอ และจังหวัดสุรินทร์

- เส้นทางที่เป็นถนนลาดยาง รพช. สายนาสาม - ปอยเดิร โดยเชื่อมทางแผ่นดินหมายเลข ๒๑๔ สายสุรินทร์ - ช่องจอม ที่หลักกิโลเมตรที่ ๑๑ มีระยะทางประมาณ ๒๑ กิโลเมตร

- เส้นทางที่เป็นถนนลาดยาง ยธ. สายสกรูม - นาบัว โดยเชื่อมทางหลวงแผ่นดิน หมายเลข ๒๑๔ สายสุรินทร์
- ช่องจอม ที่หลักกิโลเมตรที่ ๙ มีระยะทางประมาณ ๑๐ กิโลเมตรและเชื่อมถนนลาดยาง รพช.สายนาสาม-ปอยเดิร หลักกิโลเมตรที่ ๗
- เส้นทางที่เป็นถนนลาดยาง รพช. สายกระเนอบ - สวาย โดยเชื่อมทางหลวงแผ่นดิน หมายเลข ๒๑๔ สายสุรินทร์-ช่องจอม ที่หลักกิโลเมตรที่ ๑๔ มีระยะทางประมาณ ๒๐ กิโลเมตร
- เส้นทางที่เป็นถนนลาดยาง รพช. สายตะเคียน - โคนเมืองโดยเชื่อมทางหลวงหมายเลข ๒๐๗๘ สายสุรินทร์-บุรีรัมย์ที่หลักกิโลเมตรที่ ๘ มีระยะทางประมาณ ๒๐ กิโลเมตร และเชื่อมถนนลาดยาง รพช. สายนาสาม-ปอยเดิรหลักกิโลเมตรที่ ๑๑ บ้านหนองกก ต.นาบัว

๕.๒ การไฟฟ้า

การให้บริการด้านไฟฟ้าในเขตองค์การบริหารส่วนตำบลนาบัว อำเภอเมืองสุรินทร์ จังหวัดสุรินทร์ อยู่ในความรับผิดชอบของการไฟฟ้าส่วนภูมิภาคอำเภอเมืองสุรินทร์ ในเขตตำบลนาบัวมีไฟฟ้าใช้ทุกครัวเรือน

๕.๓ ระบบประปา

ประชาชนในเขตองค์การบริหารส่วนตำบลนาบัว มีกิจการประปาขนาดเล็ก (ประปาบาดาลและประปาผิวดิน) จำนวน ๑๙ หมู่ ดำเนินการจ่ายน้ำให้แก่ประชาชนในเขตตำบลนาบัว

๕.๔ การโทรคมนาคม

สถานีโทรคมนาคม (องค์การโทรศัพท์)	-	แห่ง
สถานีขยายสัญญาณโทรคมนาคม	-	แห่ง

๕.๕ ไปรษณีย์หรือการสื่อสารหรือการขนส่ง และวัสดุ ครุภัณฑ์

ไปรษณีย์	๑	แห่ง
----------	---	------

๖. ระบบเศรษฐกิจ

๖.๑ การเกษตร

ประชากรส่วนใหญ่มีรายได้จากการประกอบอาชีพเกษตรกรรม (ทำนา) เป็นหลัก เพราะพื้นที่เหมาะสมสำหรับการเพาะปลูก ผลผลิตที่สำคัญ ได้แก่ ข้าวหอมมะลิ ซึ่งเป็นที่รู้จักของประชาชนทั่วไป

๖.๒ การปศุสัตว์

ประชากรยังประกอบอาชีพด้านการเลี้ยงสัตว์ไว้สำหรับบริโภคในครัวเรือน เลี้ยงไว้ใช้งานและจำหน่าย เช่น โค กระบือ สุกร เป็ด ไก่ เป็นต้น

๖.๓ อุตสาหกรรม

- ปั่นน้ำมัน / แก๊ส	๒	แห่ง
- โรงงานอุตสาหกรรม	๑๙	แห่ง
- โรงสี	๔๐	แห่ง

๖.๔ การท่องเที่ยว

องค์การบริหารส่วนตำบลได้สร้างจิตสำนึกให้ประชาชนมีความตระหนักถึงสิ่งแวดล้อมพัฒนาสถานที่ท่องเที่ยว เพื่อให้ประชาชนใช้เป็นสถานที่พักผ่อน ออกกำลังกาย ท่องเที่ยว และกิจกรรมเพื่อการนันทนาการต่างๆ รวมทั้งเพื่อเป็นการบำรุงรักษา ทรัพยากรธรรมชาติให้คงอยู่ไม่ให้เกิดการทำลายลงโดยธรรมชาติให้คงอยู่ และพัฒนาท้องถิ่นให้มี

สิ่งแวดล้อมที่ดีและสวยงาม น่าอยู่น่าเที่ยว แต่ด้วยศักยภาพขององค์การบริหารส่วนตำบลมีงบประมาณน้อยจึงดำเนินการได้ไม่มากนัก

๖.๕ การพาณิชย์และกลุ่มอาชีพ

องค์การบริหารส่วนตำบลได้ดำเนินการสนับสนุนเงินทุนโดยการอุดหนุนกลุ่มอาชีพ กลุ่มสตรี กลุ่ม อสม. และกลุ่มองค์กรต่างๆภายในตำบล เพื่อเป็นเงินทุนในการประกอบอาชีพ หรืออาชีพเสริมเพิ่มรายได้ ประกอบกับประชาชนส่วนใหญ่ในท้องถิ่นมีอาชีพที่มั่นคงถาวรและมีรายได้เลี้ยงชีพตามสมควร ซึ่งการประกอบอาชีพของประชาชนในท้องถิ่น ได้แก่ การทำนา การค้าขายและบริการ ซึ่งจัดได้ว่าเป็นท้องถิ่นที่ประชาชนมีรายได้อยู่ในระดับที่ดี แต่อย่างไรก็ตาม องค์การบริหารส่วนตำบลก็ได้ส่งเสริมด้านเศรษฐกิจให้กับประชาชนโดยทางอ้อม ได้แก่ การปรับปรุงโครงสร้างพื้นฐาน เพื่ออำนวยความสะดวกในการขนส่งผลผลิตทางการเกษตร

๗. ศาสนา ประเพณี วัฒนธรรม

๗.๑ การนับถือศาสนา

ประชากรส่วนใหญ่นับถือศาสนาพุทธ มีศาสนสถาน จำนวน ๑๑ แห่ง คือ

(๑) วัด มีจำนวนทั้งสิ้น	๗ แห่ง	แยกเป็น	
วัดธรรมยุต	๓ แห่ง	วัดมหานิกาย	๔ แห่ง
(๒) สำนักสงฆ์ มีจำนวนทั้งสิ้น	๔ แห่ง	แยกเป็น	
ธรรมยุต	๑ แห่ง	มหานิกาย	๓ แห่ง

๗.๒ ประเพณีและงานประจำปี

ประเพณีวัฒนธรรมอันดีงามของท้องถิ่น และวันสำคัญที่ประชาชนร่วมกันจัดกิจกรรมต่างๆ ได้แก่

- เทศกาลสงฆ์ปีเก่าต้อนรับปีใหม่
- ทำบุญเทศน์มหาชาติ ทำบุญข้าว
- ประเพณีทำบุญก่อก่อเจดีย์ทราย
- ประเพณีสงกรานต์
- ประเพณีแห่เทียนพรรษา
- ประเพณีวันสารท (วันโฆนตา)
- ประเพณีออกพรรษา (กวนข้าวทิพย์)
- ประเพณีทอดกฐิน
- ประเพณีลอยกระทง
- ประเพณีขึ้นเขาพนมสวาย

๗.๓ ภูมิปัญญาท้องถิ่น ภาษาถิ่น

ตำบลนาบัว มีภาษาเขมร และภาษาไทยกลางเป็นภาษาถิ่น

๗.๔ สินค้าพื้นเมืองและของที่ระลึก

- สินค้าพื้นเมืองได้แก่ สินค้าทางการเกษตร , ผลิตภัณฑ์สมุนไพรแปรรูป

๘. ทรัพยากรธรรมชาติ

แหล่งน้ำ

แหล่งน้ำธรรมชาติ ส่วนใหญ่มีเฉพาะฤดูฝน และแหล่งน้ำที่ประชาชนใช้อุปโภค/บริโภค มีดังนี้

■ ลำน้ำ, ลำห้วย	จำนวน	๕	สาย
■ บึง,หนองและอื่นๆ	จำนวน	๕๘	แห่ง
■ ฝาย	จำนวน	๒๑	แห่ง
■ บ่อน้ำตื้น	จำนวน	๑๑	แห่ง
■ บ่อบาดาล	จำนวน	๒๓๖	แห่ง

ทรัพยากรธรรมชาติในพื้นที่

- แร่หินบะซอลต์ มีพื้นที่สัมปทานบริเวณเขตอุตสาหกรรม
- ป่าไม้ มีอยู่ ๒ ลักษณะคือ

ป่าสงวนแห่งชาติ มีพื้นที่ทั้งหมด ๑๘,๑๔๓ ไร่ อยู่ในเขตองค์การบริหารส่วนตำบลนาบัว จำนวน ๔๒๕ ไร่ ที่เหลืออยู่ในเขตองค์การบริหารส่วนตำบลใกล้เคียง

ป่าทำเลเลี้ยงสัตว์ มีจำนวน ๖ แห่ง

๑๐. รายได้และรายจ่ายเฉลี่ยต่อไปของประชากร

เนื่องจากสภาพภูมิประเทศเป็นที่ราบ เหมาะแก่การทำเกษตรกรรม ดังนั้น รายได้ส่วนใหญ่ของคนในตำบลจึงมาจากเกษตรกรรม รายได้เฉลี่ยต่อปีของประชากร ดังนี้

ตารางที่ ๓ รายได้เฉลี่ยต่อปีของประชากรตาม จปฐ. ปี ๒๕๖๒

หมู่ที่	พื้นที่	จำนวนครัวเรือน	จำนวนคน	แหล่งรายได้ครัวเรือนเฉลี่ย (บาท/ปี)				รายได้ครัวเรือนรวมเฉลี่ย (บาท/ปี)	รายได้บุคคลรวมเฉลี่ย (บาท/ปี)
				อาชีพหลัก	อาชีพรอง	รายได้อื่น	ปลูกเลี้ยงหาเอง		
หมู่ที่ ๑	บ้านนาบัว	๑๒๘	๓๘๘	๑๐๑,๒๘๓.๐๔	๓๘,๔๒๘.๑๓	๒๕,๘๓๕.๙๔	๒๗,๒๗๘.๑๓	๑๙๒,๘๒๕.๒๓	๖๓,๖๑๒.๔๕
หมู่ที่ ๒	บ้านระสีสันต์	๑๐๐	๒๖๓	๑๑๖,๕๓๐.๐๐	๑๘,๒๖๐.๐๐	๒๕,๘๗๐.๐๐	๒๗,๖๓๐.๐๐	๑๘๘,๒๙๐.๐๐	๗๑,๕๙๓.๑๖
หมู่ที่ ๓	บ้านกระยุง	๑๕๑	๔๙๑	๗๘,๒๑๖.๐๘	๖๒,๕๐๗.๙๕	๒๙,๙๕๗.๖๒	๒๐๒๒๘.๐๑	๑๙๐,๙๗๙.๖๖	๕๘,๗๓๓.๐๕
หมู่ที่ ๔	บ้านละหุ่ง	๑๐๕	๓๒๖	๘๑,๖๙๒.๘๖	๔๖,๒๘๘.๕๗	๓๐,๘๕๑.๔๓	๓๐,๓๘๑.๙๐	๑๘๙,๒๑๔.๗๖	๖๐,๙๔๓.๔๐
หมู่ที่ ๕	บ้านนาเสือก	๒๑๓	๕๓๔	๑๑๐,๗๒๒.๘๒	๑๖,๔๐๗.๕๑	๓๑,๕๒๒.๕๔	๗,๖๙๐.๑๔	๑๖๖,๓๔๓.๐๐	๖๖,๓๕๐.๓๐
หมู่ที่ ๖	บ้านนาสาม	๑๓๐	๓๗๓	๑๕๔,๕๑๓.๘๕	๓๔,๖๕๘.๐๘	๒๐,๙๔๒.๓๑	๓,๖๕๕.๐๐	๒๑๓,๗๖๙.๒๓	๗๔,๕๐๔.๐๒
หมู่ที่ ๗	บ้านตรม	๒๐๑	๕๙๕	๑๗๓,๒๘๓.๕๘	๔๐,๐๖๙.๖๕	๑๖,๖๒๔.๘๘	๒๘,๘๔๙.๗๕	๒๕๘,๘๒๗.๘๖	๘๗,๔๓๕.๙๗
หมู่ที่ ๘	บ้านกะทม	๒๗๑	๗๘๓	๑๓๘,๔๐๓.๖๙	๒๓,๔๕๒.๗๗	๑๓,๕๘๘.๓๐	๑๒,๖๙๐.๔๑	๑๘๘,๑๓๖.๑๖	๖๕,๑๑๔.๘๑
หมู่ที่ ๙	บ้านตรงออล	๒๑๔	๘๒๐	๒๑๒,๘๗๖.๙๒	๒๐,๒๖๙.๖๓	๑๔,๖๗๓.๗๔	๑๑,๗๔๘.๑๓	๒๕๙,๕๖๘.๔๑	๖๗,๗๔๑.๐๒
หมู่ที่ ๑๐	บ้านโดนโอก	๒๓๐	๖๖๙	๙๘,๓๑๒.๖๑	๑๘,๔๒๘.๗๐	๒๒,๖๕๕.๖๕	๑๐,๐๙๑.๐๔	๑๔๙,๔๘๘.๐๐	๕๑,๓๙๓.๔๘
หมู่ที่ ๑๑	บ้านหนองกก	๑๔๒	๒๘๔	๗๗,๘๑๘.๓๑	๓๓,๐๗๓.๒๔	๑๕,๗๔๑.๕๕	๒๐,๖๗๒.๕๔	๑๔๗,๓๐๕.๖๓	๗๓,๖๕๒.๘๒
หมู่ที่ ๑๒	บ้านปะปูล	๖๕	๒๑๓	๑๖๓,๗๒๘.๖๕	๓๙,๐๗๖.๙๒	๒๒,๕๘๔.๖๒	๑๘,๐๔๖.๑๕	๒๔๓,๔๓๖.๓๔	๗๔,๒๘๘.๐๘
หมู่ที่ ๑๓	ปอยตระแบง	๑๓๙	๕๓๔	๑๓๔,๙๒๕.๑๘	๔๖,๔๗๑.๑๘	๓๙,๕๕๘.๗๑	๒๖,๕๐๗.๘๘	๒๔๗,๔๖๒.๙๕	๖๔,๔๑๔.๕๑
หมู่ที่ ๑๔	บ้านตังกอ	๑๐๒	๒๙๗	๑๙๑,๖๖๑.๗๖	๑๘,๙๗๐.๑๐	๒๒,๘๑๓.๗๓	๒๑,๗๙๘.๕๓	๒๕๕,๒๔๔.๑๒	๘๗,๖๕๙.๖๐
หมู่ที่ ๑๕	บ้านหนองกระทม	๒๑๗	๕๘๙	๑๔๓,๕๐๓.๒๒	๑๔,๔๑๓.๖๙	๑๐,๑๓๖.๔๑	๔,๘๐๙.๖๓	๑๗๒,๘๖๒.๙๔	๖๓,๖๘๖.๓๕
หมู่ที่ ๑๖	บ้านโคกสะอาด	๑๘๕	๕๖๘	๑๔๙,๔๒๗.๐๓	๑๔,๐๙๔.๕๙	๑๖,๕๕๒.๔๓	๑๙,๗๑๘.๙๒	๑๙๙,๗๙๒.๙๗	๖๕,๐๗๓.๔๒
หมู่ที่ ๑๗	บ้านไทรทาบ	๑๓๙	๔๕๒	๗๐,๑๙๔.๗๘	๔๗,๓๑๒.๒๔	๒๖,๓๙๑.๗๕	๑๖,๖๘๔.๘๒	๑๖๐,๕๘๓.๕๙	๔๙,๓๘๓.๐๑
หมู่ที่ ๑๘	บ้านสระบัว	๑๗๕	๔๗๒	๑๐๕,๑๑๑.๕๕	๔๓,๗๔๕.๗๓	๓๑,๖๐๐.๓๔	๑๓,๐๒๐.๕๘	๑๙๙,๔๗๘.๒๑	๗๐,๗๓๖.๕๐
หมู่ที่ ๑๙	บ้านเสม็ด	๑๐๒	๓๘๑	๒๑๓,๕๖๖.๖๗	๑๖,๙๘๐.๓๙	๑๗,๖๘๘.๒๙	๑๕,๗๗๐.๕๙	๒๖๔,๐๐๒.๙๔	๗๐,๖๗๗.๙๕
รวมทุกพื้นที่		๓,๐๐๙	๙,๐๓๒	๑๓๒,๒๓๕.๘๒	๒๙,๖๙๗.๖๓	๒๒,๐๒๑.๓๕	๑๖,๔๘๗.๓๔	๒๐๐,๔๔๒.๑๕	๖๖,๗๗๗.๐๖

แหล่งข้อมูล : ข้อมูลความจำเป็นพื้นฐาน ระดับตำบล ปี ๒๕๖๒

๔)รายจ่าย

ตารางที่ ๔ รายจ่ายเฉลี่ยต่อปีของประชากรตาม จปฐ. ปี ๒๕๖๒

หมู่ที่	พื้นที่	จำนวนครัวเรือน	จำนวนคน	แหล่งรายจ่ายครัวเรือนเฉลี่ย (บาท/ปี)				รายจ่ายครัวเรือนรวมเฉลี่ย (บาท/ปี)	รายจ่ายบุคคลรวมเฉลี่ย (บาท/ปี)
				ต้นทุนการผลิต	อุปโภคบริโภคที่จำเป็น	อุปโภคบริโภคที่ไม่จำเป็น	ชำระหนี้สิน		
หมู่ที่ ๑	บ้านนาบัว	๑๒๘	๓๘๘	๒๗,๖๗๐.๓๑	๕๔,๗๓๙.๐๖	๘,๘๕๙.๓๘	๑๔,๓๕๕.๙๔	๑๐๕,๖๐๔.๖๙	๓๔,๘๓๘.๖๖
หมู่ที่ ๒	บ้านระสีสันต์	๑๐๐	๒๖๓	๔๗,๓๖๐.๐๐	๖๖,๒๓๐.๐๐	๒๔,๘๓๐.๐๐	๑๔,๗๐๐.๐๐	๑๕๓,๑๒๐.๐๐	๕๘,๒๒๐.๕๓
หมู่ที่ ๓	บ้านกระยุง	๑๕๑	๔๙๑	๒๐,๕๑๖.๕๖	๖๒,๖๒๖.๔๙	๑๗,๒๗๑.๕๒	๔๙,๐๗๖.๑๖	๑๔๙,๔๙๐.๗๓	๔๕,๙๗๓.๗๓
หมู่ที่ ๔	บ้านละหุ่ง	๑๐๕	๓๒๖	๒๕,๐๐๙.๕๒	๕๘,๔๒๒.๓๘	๑๑,๒๖๘.๕๗	๓๓,๔๒๓.๘๑	๑๒๘,๑๒๔.๒๙	๔๑,๒๖๗.๐๒
หมู่ที่ ๕	บ้านนาเสือก	๒๑๓	๕๓๔	๒๕,๕๕๔.๔๖	๘๓,๓๘๖.๘๕	๑๕,๐๘๐.๗๕	๒๔,๕๙๔.๑๓	๑๔๘,๖๑๖.๒๐	๕๙,๒๗๙.๔๙
หมู่ที่ ๖	บ้านนาสาม	๑๓๐	๓๗๓	๒๕,๕๓๕.๓๘	๙๕,๑๓๐.๗๗	๑๖,๕๐๓.๓๘	๔๒,๓๓๑.๕๔	๑๗๙,๕๐๑.๐๘	๖๒๕๖๐.๗๐
หมู่ที่ ๗	บ้านตรม	๒๐๑	๕๙๕	๙๕,๒๑๘.๙๑	๕๖,๓๙๓.๐๓	๒๗,๓๐๘.๔๖	๒๖,๖๙๙.๐๐	๒๐๕,๖๑๙.๔๐	๖๙,๔๖๑.๓๔
หมู่ที่ ๘	บ้านกะทม	๒๗๑	๗๘๓	๒๔,๓๖๖.๐๕	๔๕,๑๓๕.๗๙	๑๘,๓๘๖.๗๒	๑๘,๕๒๙.๑๕	๑๐๖,๔๑๗.๗๑	๓๖,๘๓๑.๖๗
หมู่ที่ ๙	บ้านตรงอกล	๒๑๔	๘๒๐	๙,๓๐๕.๖๑	๑๔๗,๐๑๘.๘๓	๒,๒๐๐.๔๗	๑๘,๓๒๘.๙๗	๑๗๖,๘๕๓.๘๘	๔๖,๑๕๔.๕๕
หมู่ที่ ๑๐	บ้านโดนโอก	๒๓๐	๖๖๙	๑๔,๙๘๑.๗๔	๖๘,๒๖๓.๐๔	๑๙,๗๙๒.๖๑	๒๕,๓๗๕.๒๒	๑๒๘,๔๑๒.๖๑	๔๔,๑๔๗.๘๓
หมู่ที่ ๑๑	บ้านหนองกก	๑๔๒	๒๘๔	๒๓,๘๒๖.๒๙	๒๓,๑๒๙.๕๘	๖,๖๗๗.๔๖	๔๘,๖๐๕.๖๓	๑๐๒,๒๓๘.๙๖	๕๑,๑๑๙.๔๘
หมู่ที่ ๑๒	บ้านปะปูล	๖๕	๒๑๓	๓๔,๔๑๑.๐๘	๓๘,๖๙๒.๓๑	๑๒,๐๑๕.๓๘	๔๑,๒๗๖.๙๒	๑๒๖,๓๙๕.๖๙	๓๘,๕๗๑.๔๖
หมู่ที่ ๑๓	ปอยตระแบง	๑๓๙	๕๓๔	๓๒,๒๔๒.๔๕	๘๔,๖๕๔.๖๘	๒๘,๘๒๖.๖๒	๓๒,๓๙๒.๐๙	๑๗๘,๑๑๕.๘๓	๔๖,๓๖๓.๔๘
หมู่ที่ ๑๔	บ้านตังกอ	๑๐๒	๒๙๗	๑๓,๐๙๖.๐๘	๔๑,๓๐๐.๔๙	๑๑,๔๔๙.๐๒	๑๘,๗๖๔.๗๑	๘๔,๖๑๐.๒๙	๒๙,๐๕๘.๐๘
หมู่ที่ ๑๕	บ้านหนองกระทม	๒๑๗	๕๘๙	๒๗,๒๒๔.๙๘	๔๒,๗๓๘.๔๓	๙,๓๑๔.๕๖	๘,๕๒๐.๖๕	๘๗,๗๙๘.๖๒	๓๒,๓๔๖.๘๖
หมู่ที่ ๑๖	บ้านโคกสะอาด	๑๘๕	๕๖๘	๑๓,๒๑๑.๘๙	๙๓,๘๗๐.๒๗	๒๒,๖๑๘.๙๒	๑๐,๘๒๗.๕๗	๑๔๐,๕๒๘.๖๕	๔๕,๗๗๐.๗๗
หมู่ที่ ๑๗	บ้านไทรทาบ	๑๓๙	๔๕๒	๑๙,๔๒๘.๐๖	๔๐,๑๐๐.๗๒	๑๓,๔๘๒.๐๑	๒๑,๑๖๕.๔๗	๙๔,๑๗๖.๒๖	๒๘,๙๖๑.๒๘
หมู่ที่ ๑๘	บ้านสระบัว	๑๗๕	๔๗๒	๒๐,๒๖๘.๕๗	๕๙,๕๑๐.๙๗	๑๑,๕๕๖.๖๔	๑๐,๘๖๑.๒๗	๑๐๒,๑๙๗.๔๕	๓๗,๘๙๑.๐๐
หมู่ที่ ๑๙	บ้านเสม็ด	๑๐๒	๓๘๑	๑๗,๑๐๙.๘๐	๙๑,๗๖๕.๖๙	๓๑,๕๖๙.๖๑	๒๓,๓๗๙.๙๐	๑๖๓,๘๒๕.๐๐	๔๓,๘๕๘.๖๖
รวมทุกพื้นที่		๓,๐๐๙	๙,๐๓๒	๒๗,๑๖๐.๕๘	๖๗,๗๔๕.๔๖	๑๖,๑๑๔.๐๐	๒๓,๙๙๒.๗๙	๑๓๕,๐๑๒.๘๒	๔๔,๙๗๙.๓๖

ส่วนที่ ๒

ยุทธศาสตร์องค์การปกครองส่วนท้องถิ่น

๑. ความสัมพันธ์ระหว่างแผนพัฒนาระดับมหภาค

๑.๑ แผนยุทธศาสตร์ชาติ ๒๐ ปี (๒๕๖๑-๒๕๘๐)

ในการที่จะบรรลุวิสัยทัศน์และทำให้ประเทศไทยพัฒนาไปสู่อนาคตที่พึงประสงค์นั้น จำเป็นจะต้องมีการวางแผนและกำหนดยุทธศาสตร์การพัฒนาในระยะยาว และกำหนดแนวทางการพัฒนาของทุกภาคส่วนให้ขับเคลื่อนไปในทิศทางเดียวกัน ดังนั้น จึงจำเป็นต้องกำหนดยุทธศาสตร์ชาติในระยะยาว เพื่อถ่ายทอดแนวทางการพัฒนาสู่การปฏิบัติในแต่ละช่วงเวลาอย่างต่อเนื่องและมีการบูรณาการ และสร้างความเข้าใจถึงอนาคตของประเทศไทยร่วมกัน และเกิดการรวมพลังของทุกภาคส่วนในสังคมทั้งประชาชน เอกชน ประชาสังคม ในการขับเคลื่อนการพัฒนาเพื่อการสร้างและรักษาไว้ซึ่งผลประโยชน์แห่งชาติและบรรลุวิสัยทัศน์ “ประเทศไทยมีความมั่นคง มั่งคั่ง ยั่งยืน เป็นประเทศพัฒนาแล้ว ด้วยการพัฒนาตามหลักปรัชญาของเศรษฐกิจพอเพียง” หรือคติพจน์ประจำชาติ “มั่นคง มั่งคั่ง ยั่งยืน” เพื่อให้ประเทศมีขีดความสามารถในการแข่งขัน มีรายได้สูงอยู่ในกลุ่มประเทศพัฒนาแล้ว คนไทยมีความสุข อยู่ดี กินดี สังคมมีความมั่นคงเสมอภาคและเป็นธรรม ซึ่งยุทธศาสตร์ชาติที่จะใช้เป็นกรอบแนวทางการพัฒนาในระยะ ๒๐ ปีต่อจากนี้ไป จะประกอบด้วย ๖ ยุทธศาสตร์ ได้แก่

๑) ยุทธศาสตร์ด้านความมั่นคง

มีเป้าหมายทั้งในการสร้างเสถียรภาพภายในประเทศและช่วยลดและป้องกันภัยคุกคามจากภายนอก รวมทั้งสร้างความเชื่อมั่นในกลุ่มประเทศอาเซียนและประชาคมโลกที่มีต่อประเทศไทย กรอบแนวทางที่ต้องให้ความสำคัญ อาทิ

- (๑) การเสริมสร้างความมั่นคงของสถาบันหลักและการปกครองระบอบประชาธิปไตยอันมีพระมหากษัตริย์ทรงเป็นประมุข
- (๒) การปฏิรูปกลไกการบริหารประเทศและพัฒนาความมั่นคงทางการเมือง ขจัดคอร์รัปชัน สร้างความเชื่อมั่นในกระบวนการยุติธรรม
- (๓) การรักษาความมั่นคงภายในและความสงบเรียบร้อยภายใน ตลอดจนการบริหารจัดการความมั่นคงชายแดนและชายฝั่งทะเล
- (๔) การพัฒนาระบบ กลไก มาตรการและความร่วมมือระหว่างประเทศทุกระดับ และรักษาคุณภาพความสัมพันธ์กับประเทศมหาอำนาจ เพื่อป้องกันและแก้ไขปัญหาความมั่นคงรูปแบบใหม่
- (๕) การพัฒนาเสริมสร้างศักยภาพการป้องกันประเทศ การรักษาความสงบเรียบร้อยภายในประเทศสร้างความร่วมมือกับประเทศเพื่อนบ้านและมิตรประเทศ
- (๖) การพัฒนาระบบการเตรียมพร้อมแห่งชาติและ ระบบบริหารจัดการภัยพิบัติ รักษาความมั่นคงของฐานทรัพยากรธรรมชาติ สิ่งแวดล้อม
- (๗) การปรับกระบวนการทำงานของกลไกที่เกี่ยวข้องจากแนวตั้งสู่แนวนอนมากขึ้น

๒) ยุทธศาสตร์ด้านการสร้างความสามารถในการแข่งขัน

เพื่อให้ประเทศไทยสามารถพัฒนาไปสู่การเป็นประเทศพัฒนาแล้ว ซึ่งจำเป็นต้องยกระดับผลิตภาพการผลิตและการใช้นวัตกรรมในการเพิ่มความสามารถในการแข่งขันและการพัฒนาอย่างยั่งยืนทั้งในสาขาอุตสาหกรรม เกษตรและบริการ การสร้างความมั่นคงและปลอดภัยด้านอาหาร การเพิ่มขีดความสามารถทางการค้าและการเป็นผู้ประกอบการ รวมทั้งการพัฒนาฐานเศรษฐกิจแห่งอนาคต ทั้งนี้ภายใต้กรอบการปฏิรูปและพัฒนาปัจจัยเชิงยุทธศาสตร์ทุกด้าน อันได้แก่โครงสร้างพื้นฐานและระบบโลจิสติกส์ วิทยาศาสตร์ เทคโนโลยีและนวัตกรรม การพัฒนาทุนมนุษย์ และการบริหารจัดการทั้งในภาครัฐและภาคธุรกิจเอกชน กรอบแนวทางที่ต้องให้ความสำคัญ อาทิ

(๑) การพัฒนาสมรรถนะทางเศรษฐกิจ ได้แก่ การรักษาเสถียรภาพเศรษฐกิจและสร้างความเชื่อมั่น การส่งเสริมการค้าและการลงทุนที่อยู่บนการแข่งขันที่เป็นธรรมและรับผิดชอบต่อสังคม ตลอดจนการพัฒนาประเทศสู่ความเป็นชาติการค้าเพื่อให้ได้ประโยชน์จากห่วงโซ่มูลค่าในภูมิภาค และเป็นการยกระดับไปสู่ส่วนบนของห่วงโซ่มูลค่ามากขึ้น

(๒) การพัฒนาภาคการผลิตและบริการ บนฐานของการพัฒนานวัตกรรมและมีความเป็นมิตรต่อสิ่งแวดล้อม โดยมีการใช้ดิจิทัลและการค้าที่เข้มข้นเพื่อสร้างมูลค่าเพิ่มและขยายกิจกรรมการผลิตและบริการ โดยมุ่งสู่ความเป็นเลิศในระดับโลกและในระดับภูมิภาคในอุตสาหกรรมหลายสาขา และในภาคบริการที่หลากหลายตามรูปแบบการดำเนินชีวิตและการดำเนินธุรกิจที่เปลี่ยนแปลงไป รวมทั้งเป็นแหล่งอาหารคุณภาพ สะอาดและปลอดภัยของโลก

- ภาคเกษตร โดยเสริมสร้างฐานการผลิตให้เข้มแข็งและยั่งยืน เพิ่มขีดความสามารถในการแข่งขันของภาคเกษตรส่งเสริมเกษตรกรรายย่อยให้ปรับไปสู่การทำเกษตรยั่งยืนที่เป็นมิตรกับสิ่งแวดล้อมและรวมกลุ่มเกษตรกรในการพัฒนาอาชีพที่เข้มแข็ง และการพัฒนาสินค้าเกษตรที่มีศักยภาพและอาหารคุณภาพ สะอาดและปลอดภัย

- ภาคอุตสาหกรรม โดยพัฒนาอุตสาหกรรมศักยภาพ ยกกระตักการพัฒนาอุตสาหกรรมปัจจุบันที่มีศักยภาพสูง และพัฒนาอุตสาหกรรมอนาคตที่มีศักยภาพ โดยการใช้ดิจิทัลและการค้ามาเพิ่มมูลค่าและยกระดับห่วงโซ่มูลค่าในระดับสูงขึ้น

- ภาคบริการ โดยขยายฐานการบริการให้มีความหลากหลาย มีความเป็นเลิศและเป็นมิตรต่อสิ่งแวดล้อม โดยการยกระดับบริการที่เป็นฐานรายได้เดิม เช่น การท่องเที่ยว และพัฒนาให้ประเทศไทยเป็นศูนย์กลางการให้บริการสุขภาพ ธุรกิจบริการด้านการเงินและธุรกิจบริการที่มีศักยภาพอื่นๆ

(๓) การพัฒนาผู้ประกอบการและเศรษฐกิจชุมชน พัฒนาทักษะผู้ประกอบการ ยกกระตักผลิตภาพแรงงานและพัฒนาวิสาหกิจขนาดกลางและขนาดย่อม (SMEs) สู่สากล และพัฒนาวิสาหกิจชุมชนและสถาบันเกษตรกร

(๔) การพัฒนาพื้นที่เศรษฐกิจพิเศษและเมืองพัฒนาเขตเศรษฐกิจพิเศษชายแดน และพัฒนาระบบเมืองศูนย์กลางความเจริญ จัดระบบผังเมืองที่มีประสิทธิภาพและมีส่วนร่วม มีการจัดการสิ่งแวดล้อมเมือง และโครงสร้างพื้นฐานทางสังคมและเศรษฐกิจที่สอดคล้องกับศักยภาพ

(๕) การลงทุนพัฒนาโครงสร้างพื้นฐาน ในด้านการขนส่ง ด้านพลังงาน ระบบเทคโนโลยีสารสนเทศและการสื่อสารและการวิจัยและพัฒนา

(๖) การเชื่อมโยงกับภูมิภาคและเศรษฐกิจโลกสร้างความเป็นหุ้นส่วนการพัฒนา กับนานาชาติ ประเทศ ส่งเสริมความร่วมมือกับนานาชาติในการสร้างความมั่นคงด้านต่างๆ เพิ่มบทบาทของไทยในองค์กรระหว่างประเทศ รวมถึงสร้างองค์ความรู้ด้านการต่างประเทศ

๓) ยุทธศาสตร์การพัฒนาและเสริมสร้างศักยภาพคน

เพื่อพัฒนาคนและสังคมไทยให้เป็นรากฐานที่แข็งแกร่งของประเทศมีความพร้อมทางกาย ใจ สติปัญญา มีความเป็นสากล มีทักษะการคิดวิเคราะห์อย่างมีเหตุผล มีระเบียบวินัย เคารพกฎหมาย มีคุณธรรม จริยธรรม รู้คุณค่าความเป็นไทย มีครอบครัวที่มั่นคง กรอบแนวทางที่ต้องให้ความสำคัญ อาทิ

(๑) การพัฒนาศักยภาพคนตลอดช่วงชีวิตให้สนับสนุนการเจริญเติบโตของประเทศ

(๒) การยกระดับคุณภาพการศึกษาและการเรียนรู้ให้มีคุณภาพ เท่าเทียม และทั่วถึง

(๓) การปลูกฝังระเบียบวินัย คุณธรรม จริยธรรมค่านิยมที่พึงประสงค์

(๔) การสร้างเสริมให้คนมีสุขภาวะที่ดี

(๕) การสร้างความอยู่ดีมีสุขของครอบครัวไทยเสริมสร้างบทบาทของครอบครัวในการบ่ม

เพาะจิตใจให้เข้มแข็ง

๔) ยุทธศาสตร์ด้านการสร้างโอกาสความเสมอภาคและเท่าเทียมกันทางสังคม

เพื่อเร่งกระจายโอกาสการพัฒนาและสร้างความมั่นคงให้ทั่วถึง ลดความเหลื่อมล้ำไปสู่สังคมที่เสมอภาคและเป็นธรรม กรอบแนวทางที่ต้องให้ความสำคัญ อาทิ

(๑) การสร้างความมั่นคงและการลดความเหลื่อมล้ำทางด้านเศรษฐกิจและสังคม

(๒) การพัฒนาระบบบริการและระบบบริหารจัดการสุขภาพ

(๓) การสร้างสภาพแวดล้อมและนวัตกรรมที่เอื้อต่อการดำรงชีวิตในสังคมสูงวัย

(๔) การสร้างความเข้มแข็งของสถาบันทางสังคมทุนทางวัฒนธรรมและความเข้มแข็งของชุมชน

(๕) การพัฒนาการสื่อสารมวลชนให้เป็นกลไกในการสนับสนุนการพัฒนา

๕) ยุทธศาสตร์ด้านการสร้างการเติบโตบนคุณภาพชีวิตที่เป็นมิตรกับสิ่งแวดล้อม

เพื่อเร่งอนุรักษ์ฟื้นฟู และสร้างความมั่นคงของฐานทรัพยากรธรรมชาติ และมีความมั่นคงด้านน้ำ รวมทั้งมีความสามารถในการป้องกันผลกระทบและปรับตัวต่อการเปลี่ยนแปลงสภาพภูมิอากาศและภัยพิบัติธรรมชาติ และพัฒนามุ่งสู่การเป็นสังคมสีเขียว กรอบแนวทางที่ต้องให้ความสำคัญ อาทิ

(๑) การจัดระบบอนุรักษ์ ฟื้นฟูและป้องกันการทำลายทรัพยากรธรรมชาติ

(๒) การวางระบบบริหารจัดการน้ำให้ มีประสิทธิภาพทั้ง ๒๕ ลุ่มน้ำ เน้นการปรับระบบ

การบริหารจัดการอุทกภัยอย่างบูรณาการ

(๓) การพัฒนาและใช้พลังงานที่เป็นมิตรกับสิ่งแวดล้อม

(๔) การพัฒนาเมืองอุตสาหกรรมเชิงนิเวศและเมืองที่เป็นมิตรกับสิ่งแวดล้อม

(๕) การร่วมลดปัญหาโลกร้อนและปรับตัวให้พร้อมกับการเปลี่ยนแปลงสภาพภูมิอากาศ

(๖) การใช้เครื่องมือทางเศรษฐศาสตร์และนโยบายการคลังเพื่อสิ่งแวดล้อม

๖) ยุทธศาสตร์ด้านการปรับสมดุลและพัฒนาระบบการบริหารจัดการภาครัฐ

เพื่อให้หน่วยงานภาครัฐมีขนาดที่เหมาะสมกับบทบาทภารกิจ มีสมรรถนะสูง มีประสิทธิภาพและประสิทธิผลกระจายบทบาทภารกิจไปสู่ท้องถิ่นอย่างเหมาะสม มีธรรมาภิบาลกรอบแนวทางที่ต้องให้ความสำคัญ อาทิ

(๑) การปรับปรุงโครงสร้าง บทบาท ภารกิจของหน่วยงานภาครัฐ ให้มีขนาดที่เหมาะสม

(๒) การวางระบบบริหารราชการแบบบูรณาการ

(๓) การพัฒนาระบบบริหารจัดการกำลังคนและพัฒนาบุคลากรภาครัฐ

(๔) การต่อต้านการทุจริตและประพฤติมิชอบ

(๕) การปรับปรุงกฎหมายและระเบียบต่างๆ ให้ทันสมัย เป็นธรรมและเป็นสากล

(๖) การพัฒนาระบบการให้บริการประชาชนของหน่วยงานภาครัฐ

(๗) การปรับปรุงการบริหารจัดการรายได้และรายจ่ายของภาครัฐ

๑.๒ แผนพัฒนาเศรษฐกิจและสังคมแห่งชาติ ฉบับที่ ๑๒

แผนพัฒนาฯ ฉบับที่ ๑๑ จะสิ้นสุดในวันที่ ๓๐ กันยายน ๒๕๕๙ โดย สศช. ได้จัดทำร่างแผนพัฒนาฯ ฉบับที่ ๑๒ บนพื้นฐานของยุทธศาสตร์ชาติ ๒๐ ปี (พ.ศ. ๒๕๖๐ – ๒๕๗๙) โดยหลักการสำคัญของแผนพัฒนาฯ ฉบับที่ ๑๒ ประกอบด้วย

(๑) ยึดหลักปรัชญา “เศรษฐกิจพอเพียง”

(๒) ยึด “คนเป็นศูนย์กลางการพัฒนา”

(๓) ยึด “วิสัยทัศน์ภายใต้ยุทธศาสตร์ชาติ ๒๐ ปี” มาเป็นกรอบของวิสัยทัศน์ประเทศไทยในแผนพัฒนาฯ

น.๑๒

(๔) ยึด “เป้าหมายอนาคตประเทศไทยปี ๒๕๗๙” เป็นกรอบการกำหนดเป้าหมายที่จะบรรลุ

ใน ๕ ปีแรก และเป้าหมายในระดับย่อยลงมา ควบคู่กับกรอบเป้าหมายที่ยั่งยืน และ

(๕) ยึดหลักการนำไปสู่การปฏิบัติให้เกิดผลสัมฤทธิ์อย่างจริงจังใน ๕ ปี

วัตถุประสงค์และเป้าหมายการพัฒนาในช่วงแผนพัฒนาฯ ฉบับที่ ๑๒ ประกอบด้วย

(๑) เพื่อวางรากฐานให้คนไทยเป็นคนมีสุขภาวะและสุขภาพที่ดี ตลอดจนเป็นคนเก่งที่มีทักษะความรู้ความสามารถและพัฒนาตนเองได้ต่อเนื่องตลอดชีวิต

(๒) เพื่อให้คนไทยมีความมั่นคงทางเศรษฐกิจและสังคม ผู้ด้อยโอกาสได้รับการพัฒนาศักยภาพ รวมทั้งชุมชนมีความเข้มแข็งพึ่งพาตนเองได้

(๓) เพื่อให้เศรษฐกิจเข้มแข็ง แข่งขันได้ มีเสถียรภาพ และมีความยั่งยืน

(๔) เพื่อรักษาและฟื้นฟูทรัพยากรธรรมชาติ

(๕) เพื่อให้การบริหารราชการแผ่นดิน มีประสิทธิภาพ โปร่งใส และมีการทำงานเชิงบูรณาการ

(๖) เพื่อให้มีการกระจายความเจริญไปสู่ภูมิภาค และ

(๗) เพื่อผลักดันให้ประเทศไทยมีความเชื่อมโยงกับประเทศต่าง ๆ ได้อย่างสมบูรณ์และมีประสิทธิภาพ

เป้าหมายรวม ประกอบด้วย

- (๑) คนไทยมีคุณลักษณะเป็นคนไทยที่สมบูรณ์
- (๒) ความเหลื่อมล้ำทางด้านรายได้และความยากจนลดลง
- (๓) ระบบเศรษฐกิจมีความเข้มแข็งและแข่งขันได้
- (๔) ทูทางธรรมชาติและคุณภาพสิ่งแวดล้อมสามารถสนับสนุนการเติบโตที่เป็นมิตรกับสิ่งแวดล้อม
- (๕) มีความมั่นคงในเอกราชและอธิปไตยและเพิ่มความเชื่อมั่นของนานาชาติต่อประเทศไทย และ
- (๖) มีระบบบริหารจัดการภาครัฐที่มีประสิทธิภาพ โปร่งใสตรวจสอบได้ กระจายอำนาจและมีส่วนร่วม

ยุทธศาสตร์การพัฒนาประเทศ มี ๑๐ ยุทธศาสตร์ ประกอบด้วย

- ๑) ยุทธศาสตร์การเสริมสร้างและพัฒนาศักยภาพทุนมนุษย์
- ๒) ยุทธศาสตร์การสร้างความเป็นธรรมและลดความเหลื่อมล้ำในสังคม
- ๓) ยุทธศาสตร์การสร้างความเข้มแข็งทางเศรษฐกิจและแข่งขันได้อย่างยั่งยืน
- ๔) ยุทธศาสตร์การเติบโตที่เป็นมิตรกับสิ่งแวดล้อมเพื่อการพัฒนาที่ยั่งยืน
- ๕) ยุทธศาสตร์การเสริมสร้างความมั่นคงแห่งชาติเพื่อการพัฒนาประเทศสู่ความมั่นคงและยั่งยืน
- ๖) ยุทธศาสตร์การบริหารจัดการในภาครัฐ การป้องกันการทุจริตประพฤติมิชอบ และธรรมาภิบาล
- ๗) ยุทธศาสตร์การพัฒนาโครงสร้างพื้นฐานและระบบโลจิสติกส์
- ๘) ยุทธศาสตร์การพัฒนาวิทยาศาสตร์ เทคโนโลยี วิจัย และนวัตกรรม
- ๙) ยุทธศาสตร์การพัฒนาภาค เมือง และพื้นที่เศรษฐกิจ
- ๑๐) ยุทธศาสตร์ความร่วมมือระหว่างประเทศเพื่อการพัฒนา

๑.๓ แผนพัฒนาภาค/แผนพัฒนากลุ่มจังหวัด/แผนพัฒนาจังหวัด

➤ แผนพัฒนาภาคตะวันออกเฉียงเหนือ (พ.ศ.๒๕๖๐-๒๕๖๕) ฉบับทบทวน

การจัดทำแผนพัฒนาท้องถิ่นขององค์การบริหารส่วนตำบลตระแสง มีความสัมพันธ์และสอดคล้องกับแผนพัฒนาภาคตะวันออกเฉียงเหนือ (พ.ศ.๒๕๖๐-๒๕๖๕) ฉบับทบทวน ดังนั้น เพื่อให้การจัดทำแผนพัฒนาท้องถิ่น (พ.ศ.๒๕๖๖-๒๕๗๐) ขององค์การบริหารส่วนตำบลตระแสง มีความสอดคล้องกับทิศทางแผนพัฒนาภาคตะวันออกเฉียงเหนือ (พ.ศ.๒๕๖๐-๒๕๖๕) ฉบับทบทวน องค์การบริหารส่วนตำบลตระแสง จึงได้นำทิศทางของภาคตะวันออกเฉียงเหนือดังกล่าวมาประกอบในการจัดทำแผนพัฒนาท้องถิ่นให้เหมาะสมกับสภาพการณ์ขององค์การบริหารส่วนตำบล ซึ่งแผนพัฒนาภาคตะวันออกเฉียงเหนือ (พ.ศ.๒๕๖๐-๒๕๖๕) ฉบับทบทวน มีรายละเอียด ดังนี้

เป้าหมายเชิงยุทธศาสตร์ : พัฒนาอีสานสู่มิติใหม่ให้เป็น

“ศูนย์กลางเศรษฐกิจของอนุภูมิภาค ลุ่มแม่น้ำโขง”

วัตถุประสงค์

๑. เพื่อแก้ปัญหาปัจจัยพื้นฐานด้านน้ำและดิน ให้เอื้อต่อการประกอบอาชีพ การดำรงชีพ และการพัฒนาเศรษฐกิจของภาค
๒. เพื่อดูแลช่วยเหลือคนจน ผู้ด้อยโอกาส และผู้สูงอายุ ให้มีคุณภาพชีวิตที่ดี พึ่งพาตนเอง พึ่งพาครอบครัว และพึ่งพากันในชุมชนได้
๓. เพื่อยกระดับการผลิตและการสร้างมูลค่าเพิ่มโดยใช้ความรู้ เทคโนโลยี และนวัตกรรมสนับสนุนให้การเติบโตทางเศรษฐกิจของภาคไม่ต่ำกว่าระดับประเทศ
๔. เพื่อเชื่อมโยงห่วงโซ่มูลค่าของระบบเศรษฐกิจภาคเข้ากับระบบเศรษฐกิจของประเทศและภูมิภาคเอเชียตะวันออกเฉียงใต้

๕. เพื่อพัฒนาภาคตะวันออกเฉียงเหนือเป็นศูนย์กลางเศรษฐกิจของอนุภูมิภาคแม่น้ำโขงและมีบทบาทสนับสนุนประเทศเป็นศูนย์กลางภูมิภาคเอเชียตะวันออกเฉียงใต้

เป้าหมาย

๑. อัตราการเจริญเติบโตทางเศรษฐกิจของภาคตะวันออกเฉียงเหนือขยายตัวเพิ่มขึ้น

๒. สัมประสิทธิ์ความไม่เสมอภาค (Gini Coefficient) ในการกระจายรายได้ภาคตะวันออกเฉียงเหนือลดลง

ประกอบด้วยยุทธศาสตร์ดังนี้

ยุทธศาสตร์ที่ ๑ บริหารจัดการน้ำให้เพียงพอต่อการพัฒนาเศรษฐกิจและคุณภาพชีวิตอย่างยั่งยืน

ยุทธศาสตร์ที่ ๒ แก้ปัญหาความยากจนและพัฒนาคุณภาพชีวิตผู้มีรายได้น้อยเพื่อลดความเหลื่อมล้ำทางสังคม

ยุทธศาสตร์ที่ ๓ สร้างความเข้มแข็งของฐานเศรษฐกิจภายในควบคู่กับการแก้ปัญหาทรัพยากรธรรมชาติและสิ่งแวดล้อม

ยุทธศาสตร์ที่ ๔ พัฒนาการท่องเที่ยวเชิงบูรณาการ

ยุทธศาสตร์ที่ ๕ ใช้โอกาสจากการพัฒนาโครงข่ายคมนาคมขนส่งที่เชื่อมโยงพื้นที่เศรษฐกิจหลักภาคกลางและพื้นที่ระเบียงเศรษฐกิจภาคตะวันออกเฉียงเหนือ (EEC) เพื่อพัฒนาเมืองและพื้นที่เศรษฐกิจใหม่ๆ ของภาค

ยุทธศาสตร์ที่ ๖ พัฒนาความร่วมมือและใช้ประโยชน์จากข้อตกลงกับประเทศเพื่อนบ้านในการสร้างความเข้มแข็งทางเศรษฐกิจตามแนวชายแดนและแนวระเบียงเศรษฐกิจ

➤ **แผนพัฒนากลุ่มจังหวัดภาคตะวันออกเฉียงเหนือตอนล่าง ๑** การจัดทำแผนพัฒนาท้องถิ่นขององค์การบริหารส่วนตำบลตระแสง มีความสัมพันธ์กับแผนพัฒนากลุ่มจังหวัดภาคตะวันออกเฉียงเหนือตอนล่าง ๑ (พ.ศ.๒๕๖๑-๒๕๖๕) ฉบับทบทวนปี พ.ศ.๒๕๖๕ (นครราชสีมา ชัยภูมิ บุรีรัมย์ สุรินทร์)

วิสัยทัศน์ “ศูนย์กลางของเกษตรอุตสาหกรรม ผลิตภัณฑ์ใหม่ ท่องเที่ยวอารยธรรมขอมและสังคมเป็นสุข”

พันธกิจ (Mission) ๑) ส่งเสริมการผลิตและแปรรูปข้าวหอมมะลิ

๒) ส่งเสริมและพัฒนการผลิตมันสำปะหลังเพื่ออุตสาหกรรมอาหารและพลังงานทดแทน

๓) ส่งเสริมการเลี้ยงโคเนื้อ กระบือ และแพะ และแปรรูปเชิงคุณภาพ

๔) ส่งเสริมการเรียนรู้สู่การปฏิบัติตามหลักปรัชญาเศรษฐกิจพอเพียง

๕) ส่งเสริมศักยภาพการผลิตและการตลาดผลิตภัณฑ์ใหม่

๖) ส่งเสริมการท่องเที่ยวให้ได้รับความนิยมและบริหารจัดการให้มีศักยภาพ

๗) ส่งเสริมและพัฒนากาการค้าการลงทุนและการค้าชายแดน

๘) ส่งเสริมการพัฒนาดานสังคม

ประเด็นการพัฒนา ๑. การพัฒนาขีดความสามารถเกษตรอุตสาหกรรมครบวงจร

วัตถุประสงค์ เพื่อเป็นศูนย์กลางด้านเกษตรปลอดภัย และอุตสาหกรรมแปรรูปสินค้าเกษตร

แนวทางการพัฒนา

๑) พัฒนาและบริหารจัดการน้ำเพื่อการเกษตร

๒) ส่งเสริมและพัฒนาระบบโลจิสติกส์และการกระจายสินค้าในภูมิภาค

๓) ส่งเสริมการบริหารจัดการพื้นที่เกษตรกรรมให้เหมาะสม

๔) ยกระดับสินค้าเกษตรเข้าสู่ระบบมาตรฐาน

๕) ส่งเสริมการเกษตรผสมผสานตามแนวทางเศรษฐกิจพอเพียง

๖) ส่งเสริมการใช้นวัตกรรมและพลังงานทดแทน

๗) ส่งเสริมการแปรรูปผลผลิตเพื่อสร้างมูลค่าเพิ่ม

๘) สนับสนุนให้มีการรวมกลุ่มการผลิตและจำหน่าย

- ๙) ยกระดับความสามารถในการแข่งขันด้านการตลาดสินค้าเกษตร
 ๑๐) ส่งเสริมอาชีพการเลี้ยงสัตว์คุณภาพสูง

ประเด็นการพัฒนา ๒. การพัฒนาอุตสาหกรรมท่องเที่ยว และผลิตภัณฑ์ใหม่

- วัตถุประสงค์** ๑) เพื่อเป็นแหล่งท่องเที่ยวที่มีคุณภาพ มีความสะดวก และปลอดภัย
 ๒) เพื่อให้กลุ่มผู้ผลิตและผู้ประกอบการใหม่มีรายได้จากการจำหน่ายผลิตภัณฑ์ใหม่เพิ่มขึ้น

แนวทางการพัฒนา

- ๑) พัฒนาโครงสร้างพื้นฐานและสิ่งอำนวยความสะดวก
- ๒) พัฒนาสินค้าและบริการทางการท่องเที่ยว
- ๓) พัฒนาบุคลากรด้านการท่องเที่ยว
- ๔) สร้างความเชื่อมั่นและความปลอดภัยให้นักท่องเที่ยว
- ๕) พัฒนาและฟื้นฟูแหล่งท่องเที่ยว
- ๖) ส่งเสริมการท่องเที่ยวเชิงกีฬา
- ๗) ส่งเสริมการท่องเที่ยวตามรอยช้าง
- ๘) ส่งเสริมพัฒนา การค้า การลงทุน การค้าชายแดน
- ๙) ส่งเสริมการท่องเที่ยววิถีชุมชน
- ๑๐) ส่งเสริมนวัตกรรมการท่องเที่ยว ประชาสัมพันธ์ และการตลาด
- ๑๑) เพิ่มประสิทธิภาพกระบวนการผลิตใหม่ให้มีคุณภาพ
- ๑๒) ส่งเสริมการตลาดและการประชาสัมพันธ์การท่องเที่ยวและผลิตภัณฑ์ใหม่
- ๑๓) พัฒนาผลิตภัณฑ์ใหม่ให้มีคุณภาพและมาตรฐาน

ประเด็นการพัฒนา ๓. ยกระดับการพัฒนาคุณภาพชีวิต

- วัตถุประสงค์** ๑) เพื่อให้เด็กปฐมวัยมีพัฒนาการทางด้านร่างกายและสติปัญญาดีขึ้น
 ๒) เพื่อให้ผู้สูงอายุสามารถพึ่งพาตนเองได้ แข็งแรง มีความสุข

แนวทางการพัฒนา

- ๑) พัฒนา สนับสนุน กิจกรรมการลงทุนพัฒนาด้านสังคมเพื่อยกระดับคุณภาพชีวิต
- ๒) ส่งเสริมอาชีพ ทักษะชีวิตและส่งเสริมสร้างศักยภาพการพึ่งพาตนเอง
- ๓) ส่งเสริมและพัฒนาตามแนวทางปรัชญาเศรษฐกิจพอเพียง
- ๔) ส่งเสริมและสนับสนุนการจัดกิจกรรมการเรียนรู้ที่เน้นตัวเด็กปฐมวัยเป็นสำคัญ
- ๕) ส่งเสริมและสร้างความร่วมมือในการพัฒนาครอบครัวสู่ชุมชนเข้มแข็ง

➤ แผนพัฒนาจังหวัดสุรินทร์ (พ.ศ.๒๕๖๑-๒๕๖๕) รอบปี ๒๕๖๕

เป้าหมายการพัฒนาจังหวัดสุรินทร์

“ เมืองเกษตรอินทรีย์ ศูนย์เศรษฐกิจชายแดน ท่องเที่ยววิถีชุมชน ประชาชนมีคุณภาพชีวิตที่ดี ”

ตัวชี้วัดความสำเร็จตามเป้าหมายการพัฒนาจังหวัดสุรินทร์

- ๑) จำนวนพื้นที่การเกษตรที่ได้รับการรับรองมาตรฐานเกษตรอินทรีย์เพิ่มขึ้น
- ๒) รอยละที่เพิ่มขึ้นของมูลค่าการค้าชายแดน
- ๓) รอยละที่เพิ่มขึ้นของรายได้จากการท่องเที่ยว
- ๔) จำนวนที่เพิ่มขึ้นของพื้นที่ป่าไม้จังหวัด
- ๕) คริวเรือนยากไร้เป้าหมายได้รับการยกระดับคุณภาพชีวิตตามเกณฑ์ขั้นพื้นฐาน
- ๖) รอยละของจำนวนคดีอาชญากรรมลดลง
- ๗) ปริมาณการกักเก็บน้ำเพิ่มขึ้น

ประเด็นการพัฒนาที่ ๑ การพัฒนาและส่งเสริมเกษตรกรอินทรีย์อย่างครบวงจร

- วัตถุประสงค์
- ๑) เพื่อเพิ่มพื้นที่เกษตรกรอินทรีย์
 - ๒) เพื่อยกระดับสินค้าเกษตรกรอินทรีย์ให้ได้มาตรฐาน
 - ๓) เพื่อเพิ่มช่องทางการจำหน่ายสินค้าเกษตรกรอินทรีย์

ตัวชี้วัด/คาเป้าหมาย

- ๑) จำนวนพื้นที่เกษตรกรอินทรีย์ที่เพิ่มขึ้น
- ๒) จำนวนสินค้าเกษตรกรอินทรีย์ที่ได้มาตรฐานเพิ่มขึ้น
- ๓) จำนวนช่องทางการจำหน่ายสินค้าเกษตรกรอินทรีย์เพิ่มขึ้น

แนวทางการพัฒนา

- ๑) ส่งเสริมสนับสนุนการใช้ผลการวิจัยและพัฒนาพันธุ์พืชและสัตว์มาดำเนินการ
- ๒) ส่งเสริมการใช้เทคโนโลยีและนวัตกรรมเพื่อเพิ่มประสิทธิภาพการผลิต
- ๓) พัฒนาปัจจัยพื้นฐานการผลิต และเกษตรกร
- ๔) พัฒนาคุณภาพสินค้าเกษตรกรอินทรีย์ ลดต้นทุน เพิ่มผลผลิต
- ๕) ส่งเสริมการแปรรูป และสร้างมูลค่าเพิ่มให้แก่สินค้าเกษตรกรอินทรีย์
- ๖) การขนส่งและการบริหารจัดการสินค้าเกษตรกรอินทรีย์
- ๗) พัฒนาระบบการตลาดเกษตรกรอินทรีย์

ประเด็นการพัฒนาที่ ๒ การส่งเสริมและพัฒนาศักยภาพการค้า การลงทุน การบริการและเชื่อมโยง**เศรษฐกิจชายแดน**

- วัตถุประสงค์
- ๑) เพื่อสร้างผู้ประกอบการเพิ่มขึ้น
 - ๒) เพื่อเพิ่มมูลค่าการค้าชายแดน

ตัวชี้วัด/คาเป้าหมาย

- ๑) จำนวนผู้ประกอบการเพิ่มขึ้นต่อไป
- ๒) รอยละที่เพิ่มขึ้นของมูลค่าการค้าชายแดนเมื่อเทียบกับค่าเฉลี่ยฐาน

แนวทางการพัฒนา

- ๑) การพัฒนาศักยภาพการแข่งขันของผู้ประกอบการและผู้นำเขา-ส่งออก
- ๒) การพัฒนาโครงสร้างพื้นฐานบริเวณด่านศุลกากรให้เพียงพอสนับสนุนการจัดการ
แดนแบบเบ็ดเสร็จให้ได้มาตรฐานสากล
- ๓) การพัฒนาโครงสร้างพื้นฐานด้านการค้า การลงทุนและการบริการ

ดานพรม

ประเด็นการพัฒนาที่ ๓ การพัฒนาและส่งเสริมการท่องเที่ยววิถีชุมชน

- วัตถุประสงค์
- ๑) เพื่อเพิ่มรายได้จากการท่องเที่ยว
 - ๒) เพื่อเพิ่มจำนวนนักท่องเที่ยว

ตัวชี้วัด/คาเป้าหมาย

- ๑) รอยละที่เพิ่มขึ้นของรายได้จากการท่องเที่ยว
- ๒) รอยละที่เพิ่มขึ้นของจำนวนนักท่องเที่ยว

แนวทางการพัฒนา

- ๑) การพัฒนาตลาดการท่องเที่ยวและบริการแนววิถีใหม่ (New Normal)
- ๒) การพัฒนาบุคลากรด้านการท่องเที่ยวแนววิถีใหม่ (New Normal)
- ๓) การพัฒนาและเชื่อมโยงเส้นทางท่องเที่ยวและบริการ
- ๔) การยกระดับการจัดงานมหัศจรรย์งานช้างสุรินทร์สู่ระดับโลก

- ๕) ยกระดับผลิตภัณฑานการทองเที่ยว
- ๖) พัฒนาแหล่งทองเที่ยวในพื้นที่จังหวัดสุรินทร์เพิ่มขึ้นและได้มาตรฐาน

ประเด็นการพัฒนาที่ ๔ การบริหารจัดการทรัพยากรธรรมชาติและสิ่งแวดล้อมอย่างยั่งยืน
วัตถุประสงค์ เพื่อเพิ่มพื้นที่ป่าไม้ การบริหารจัดการน้ำ และรักษาสิ่งแวดล้อมให้สมดุล
ตัวชี้วัด/คาเป้าหมาย

- ๑) จำนวนพื้นที่ป่าไม้เพิ่มขึ้น
- ๒) รอยละที่ลดลงของขยะมูลฝอย
- ๓) จำนวนชุมชน/หน่วยงานที่โซพลังงานทางเลือกเพิ่มขึ้น
- ๔) ปริมาณเก็บกักน้ำเพิ่มขึ้น

แนวทางการพัฒนา

- ๑) การส่งเสริมการบริหารจัดการทรัพยากรธรรมชาติให้ยั่งยืน
- ๒) การส่งเสริมการบริหารจัดการขยะ
- ๓) การส่งเสริมการบริหารจัดการพลังงานทางเลือก
- ๔) การส่งเสริมการบริหารจัดการน้ำ

ประเด็นการพัฒนาที่ ๕ การยกระดับคุณภาพชีวิตของประชาชน

วัตถุประสงค์ เพื่อให้ประชาชนมีความสุขและสังคมร่มเย็น
ตัวชี้วัด/คาเป้าหมาย

- ๑) อัตราผู้ป่วยรายใหม่ของโรคเบาหวาน/โรคความดันโลหิตสูงลดลง
- ๒) รายได้เฉลี่ยครัวเรือนยากจนเพิ่มขึ้น
- ๓) จำนวนตำบลตนแบบจัดการตนเองเพิ่มขึ้น
- ๔) จำนวนคนทุกชวงวัยและได้มีการพัฒนาฝกออาชีพในชุมชน
- ๕) ครัวเรือนยากไรเป้าหมายได้รับการยกระดับคุณภาพชีวิตตามเกณฑ์ขั้นพื้นฐาน

แนวทางการพัฒนา

- ๑) การส่งเสริมสุขภาพ
- ๒) การป้องกันและควบคุมโรค
- ๓) การส่งเสริมเศรษฐกิจพอเพียง พัฒนาสังคม ชุมชน พัฒนาทักษะชีวิต
- ๔) การส่งเสริมอาชีพ
- ๕) พัฒนาทักษะอาชีพประชาชนทุกชวงวัย
- ๖) ส่งเสริมการเินวัฒนธรรมเพื่อการพัฒนาทักษะอาชีพประชาชน
- ๗) จัดการสวัสดิการสังคมแบบมีส่วนร่วมในทุกชวงวัย และยกระดับพื้นที่ต้นแบบทาง

สังคม

- ๘) ยกระดับคุณภาพชีวิตของครัวเรือนยากไรตามเกณฑ์ขั้นพื้นฐาน

ประเด็นการพัฒนาที่ ๖ การเสริมสร้างความมั่นคงและความปลอดภัย

วัตถุประสงค์

- ๑) เพื่อสร้างความสัมพันธ์อันดีกับประเทศเพื่อนบ้าน
- ๒) เพื่อให้หมู่บ้าน/ชุมชน ที่ปลอดภัยเสพติด
- ๓) เพื่อให้ประชาชนมีความปลอดภัยในชีวิตและทรัพย์สิน

ตัวชี้วัด/คาเป้าหมาย

- ๑) จำนวนครั้งที่เขารวมกิจกรรมการแลกเปลี่ยนความสัมพันธ์อันดีกับประเทศ

เพื่อนบ้าน

- ๒) จำนวนหมู่บ้าน/ชุมชน ที่ปลอดภัยาสเสพติด (หมู่บ้านสีขาว) เพิ่มขึ้น
- ๓) ร้อยละคดีอาชญากรรมลดลง
- ๔) จำนวนหมู่บ้านชายแดนที่มีความพร้อมในการเฝ้าระวังภัยคุกคาม

แนวทางการพัฒนา

- ๑) การส่งเสริมและพัฒนาความร่วมมือกับประเทศเพื่อนบ้าน
- ๒) การพัฒนาคน องค์กร เครือข่าย หมู่บ้าน/ชุมชน และหมู่บ้านตามแนวชายแดน เพื่อความมั่นคง ความสงบเรียบร้อย และทางไกลยาเสพติด
- ๓) การรักษาความสงบเรียบร้อยและปลอดภัยในชีวิตและทรัพย์สินของประชาชน

๑.๔ ยุทธศาสตร์การพัฒนาขององค์กรปกครองส่วนท้องถิ่นในเขตจังหวัดสุรินทร์ (พ.ศ. ๒๕๖๖ - ๒๕๗๐)

วิสัยทัศน์ “เมืองเกษตรอินทรีย์ ศูนย์เศรษฐกิจชายแดน ท่องเที่ยววิถีชุมชน ประชาชนมีคุณภาพชีวิตที่ดี”
ตัวชี้วัดความสำเร็จตามเป้าหมายการพัฒนาจังหวัดสุรินทร์

- ๑) จำนวนพื้นที่การเกษตรที่ได้รับการรับรองมาตรฐานเกษตรอินทรีย์เพิ่มขึ้น
- ๒) ร้อยละที่เพิ่มขึ้นของมูลค่าการค้า
- ๓) ร้อยละที่เพิ่มขึ้นของรายได้จากการท่องเที่ยว
- ๔) จำนวนที่เพิ่มขึ้นของพื้นที่ป่าไม้จังหวัด
- ๕) ร้อยละที่ลดลงของขยะมูลฝอย
- ๖) สัดส่วนของคนอายุยืนตั้งแต่ ๘๐ ปีขึ้นไปเพิ่มขึ้น
- ๗) ร้อยละของจำนวนคดีอาชญากรรมลดลง
- ๘) คริวเรือนยากไร้เป้าหมายได้รับการยกระดับคุณภาพชีวิตตามเกณฑ์ขั้นพื้นฐาน
- ๙) ปริมาณการกักเก็บน้ำเพิ่มขึ้น

ยุทธศาสตร์ที่ ๑ การพัฒนาและส่งเสริมเกษตรอินทรีย์อย่างครบวงจรวัตถุประสงค์

- ๑) เพื่อเพิ่มพื้นที่เกษตรอินทรีย์
- ๒) เพื่อยกระดับสินค้าเกษตรอินทรีย์ให้ได้มาตรฐาน
- ๓) เพื่อเพิ่มช่องทางการจำหน่ายสินค้าเกษตรอินทรีย์

เป้าหมายและตัวชี้วัด

- ๑) จำนวนพื้นที่เกษตรอินทรีย์ที่เพิ่มขึ้น
- ๒) จำนวนสินค้าเกษตรอินทรีย์ที่ได้มาตรฐานเพิ่มขึ้น
- ๓) จำนวนช่องทางการจำหน่ายสินค้าเกษตรอินทรีย์เพิ่มขึ้น

แนวทางการพัฒนา

- ๑) การเพิ่มพื้นที่เกษตรอินทรีย์
- ๒) การยกระดับสินค้าเกษตรอินทรีย์ให้ได้มาตรฐาน
- ๓) การเพิ่มช่องทางการจำหน่ายสินค้าเกษตรอินทรีย์

ยุทธศาสตร์ที่ ๒ การส่งเสริมและพัฒนาศักยภาพการค้า การลงทุน การบริการวัตถุประสงค์

- ๑) เพื่อสร้างผู้ประกอบการรายใหม่
- ๒) เพื่อเพิ่มมูลค่าการค้าในจังหวัด

เป้าหมายและตัวชี้วัด

- ๑) จำนวนผู้ประกอบการรายใหม่เพิ่มขึ้นต่อไป
- ๒) รอยละที่เพิ่มขึ้นของมูลค่าการค้าเมื่อเทียบกับค่าเฉลี่ยพื้นฐาน

แนวทางการพัฒนา

- ๑) การพัฒนาศักยภาพการแข่งขันของผู้ประกอบการและผู้นำเขา-ส่งออก
- ๒) การพัฒนาโครงสร้างพื้นฐาน การค้า การลงทุนและการบริการ

ยุทธศาสตร์ที่ ๓ การพัฒนาและส่งเสริมการท่องเที่ยว ศิลปวัฒนธรรม ประเพณี วิถีชุมชนวัตถุประสงค์ ๑) เพื่อเพิ่มรายได้จากการท่องเที่ยว

- ๒) เพื่อเพิ่มจำนวนนักท่องเที่ยว

เป้าหมายและตัวชี้วัด

- ๑) รอยละที่เพิ่มขึ้นของรายได้จากการท่องเที่ยว
- ๒) รอยละที่เพิ่มขึ้นของจำนวนนักท่องเที่ยว

แนวทางการพัฒนา

1

- ๑) การพัฒนาตลาดท่องเที่ยวและการบริการ
- ๒) การพัฒนาบุคลากรด้านการท่องเที่ยว
- ๓) การพัฒนาแหล่งท่องเที่ยว สินค้า ผลิตภัณฑ์และบริการที่โตมาตรฐาน
- ๔) การพัฒนาเพื่อยกระดับการท่องเที่ยวเชิงศิลปวัฒนธรรม ประเพณี วิถีชุมชน
- ๕) ยกระดับผลิตภัณฑ์ด้านการท่องเที่ยว

ยุทธศาสตร์ที่ ๔ การบริหารจัดการทรัพยากรธรรมชาติและสิ่งแวดล้อมอย่างยั่งยืนวัตถุประสงค์ เพื่อเพิ่มพื้นที่ป่าไม้ การบริหารจัดการน้ำ และรักษาสิ่งแวดล้อมให้สมดุลเป้าหมายและตัวชี้วัด

- ๑) จำนวนพื้นที่ป่าไม้เพิ่มขึ้น
- ๒) รอยละที่ลดลงของขยะมูลฝอย
- ๓) จำนวนชุมชน/หน่วยงานที่โซพลังงานทางเลือกเพิ่มขึ้น
- ๔) ปริมาณเก็บกักน้ำเพิ่มขึ้น

แนวทางการพัฒนา

- ๑) การส่งเสริมการบริหารจัดการทรัพยากรธรรมชาติให้ยั่งยืน
- ๒) การส่งเสริมการบริหารจัดการขยะ
- ๓) การส่งเสริมการบริหารจัดการพลังงานทางเลือก
- ๔) การส่งเสริมการบริหารจัดการน้ำ

ยุทธศาสตร์ที่ ๕ การยกระดับคุณภาพชีวิตของประชาชนวัตถุประสงค์ เพื่อให้ประชาชนมีความสุขและสังคมร่มเย็นเป้าหมายและตัวชี้วัด

- ๑) สัดส่วนของคนอายุตั้งแต่ ๘๐ ปีขึ้นไป เพิ่มขึ้น
- ๒) อัตราผู้ป่วยรายใหม่ของโรคเบาหวาน/โรคความดันโลหิตสูงลดลง
- ๓) รายได้เฉลี่ยครัวเรือนเพิ่มขึ้น
- ๔) จำนวนตำบลแบบจัดการตนเองเพิ่มขึ้น
- ๕) รอยละของคนในครัวเรือนที่จบการศึกษาภาคบังคับ และไม่มียานทำได้รับการฝึก

อบรมอาชีพ

- ๖) สัดส่วนของนักเรียนด้อยโอกาสต่อนักเรียนทั้งหมดลดลง
- ๗) ครัวเรือนยากไร้เป้าหมายได้รับการยกระดับคุณภาพชีวิตตามเกณฑ์ขั้นพื้นฐาน

แนวทางการพัฒนา

- ๑) การส่งเสริมให้ประชาชนมีสุขภาพที่ดี
- ๒) การส่งเสริมการดำเนินชีวิตตามศาสตร์พระราชา
- ๓) การส่งเสริมให้องครภาคประชาชนมีความเข้มแข็งสามารถพึ่งตนเองได้
- ๔) การพัฒนาคุณภาพ ทักษะชีวิต และการเพิ่มโอกาสทางการศึกษา
- ๕) การพัฒนาคุณธรรม จริยธรรม
- ๖) การส่งเสริมอาชีพ
- ๗) พัฒนาทักษะอาชีพประชาชนทุกช่วงวัย
- ๘) ส่งเสริมการइनวัตกรรมเพื่อการพัฒนาทักษะอาชีพประชาชน
- ๙) ยกระดับคุณภาพชีวิตของครัวเรือนยากไร้ตามเกณฑ์ขั้นพื้นฐาน

ยุทธศาสตร์ที่ ๖ การเสริมสร้างความมั่นคงและความปลอดภัยวัตถุประสงค์

- ๑) เพื่อสร้างความสัมพันธ์อันดีกับประเทศเพื่อนบ้าน
- ๒) เพื่อให้มีหมู่บ้าน/ชุมชน ที่ปลอดภัยเสถียร (หมู่บ้านสีขาว) เพิ่มขึ้น
- ๓) เพื่อให้ประชาชนมีความปลอดภัยในชีวิตและทรัพย์สิน

เป้าหมายและตัวชี้วัด

- ๑) จำนวนครั้งในการแลกเปลี่ยนความสัมพันธ์อันดีกับประเทศเพื่อนบ้าน
- ๒) จำนวนหมู่บ้าน/ชุมชน ที่ปลอดภัยเสถียร (หมู่บ้านสีขาว) เพิ่มขึ้น
- ๓) รอยละคดีอาชญากรรมลดลง
- ๔) จำนวนหมู่บ้านชายแดนที่มีความพร้อมในการเฝ้าระวังภัยคุกคาม

แนวทางการพัฒนา

- ๑) การส่งเสริมและพัฒนาความร่วมมือกับประเทศเพื่อนบ้าน
- ๒) การพัฒนาคน องค์กร เครือข่าย หมู่บ้าน/ชุมชน เพื่อความมั่นคง ความสงบเรียบร้อยและทางไกลยาเสพติด
- ๓) การรักษาความสงบเรียบร้อยและปลอดภัยในชีวิตและทรัพย์สินของประชาชน

๒. ยุทธศาสตร์ขององค์กรปกครองส่วนท้องถิ่น

๒.๑ วิสัยทัศน์

“โครงสร้างพื้นฐานสะดวก บวกเกษตรอินทรีย์
เกิดการบริการที่ดี มีชุมชนเข้มแข็งและยั่งยืน”

๒.๒ ยุทธศาสตร์

ยุทธศาสตร์ที่ ๑

การพัฒนาโครงสร้างพื้นฐานสิ่งสาธารณูปโภค สาธารณูปการ

พันธกิจ

๑. ก่อสร้างปรับปรุงบำรุงรักษาถนนและจัดให้มีการวางท่อ
๒. พัฒนาระบบจราจร
๓. ปรับปรุงแหล่งน้ำธรรมชาติ และระบบประปาหมู่บ้าน
๔. พัฒนาปรับปรุงไฟฟ้าสาธารณะและการสื่อสาร
๕. ก่อสร้างปรับปรุงบำรุงรักษาศาลาที่พักริมทาง/ศาลากลางหมู่บ้าน

เป้าประสงค์

๑. เพื่อพัฒนาบำรุงรักษาเส้นทางคมนาคม ระบบสาธารณูปโภค สาธารณูปการ และงานก่อสร้างต่างๆที่ได้มาตรฐาน
๒. เพื่อปรับปรุงเส้นทางคมนาคมให้สามารถสัญจรไปมาได้อย่างสะดวกและปลอดภัยในชีวิตและทรัพย์สิน
๓. เพื่อให้ทุกครัวเรือนมีไฟฟ้าใช้อย่างทั่วถึง
๔. เพื่อติดตั้ง ซ่อมแซมไฟฟ้าสาธารณะให้ส่องสว่าง
๕. เพื่อบริหารจัดการแหล่งน้ำ เพื่ออุปโภคบริโภคอย่างปลอดภัยและมีคุณภาพ
๖. เพื่อซ่อมแซม ปรับปรุง บำรุงรักษาระบบประปาหมู่บ้านอย่างมีประสิทธิภาพและมีน้ำอย่างเพียงพอ
๗. เพื่อปรับปรุงตรวจสอบคุณภาพน้ำประปาหมู่บ้าน
๘. เพื่อการบริหารจัดการแหล่งน้ำทำการเกษตรอย่างมีประสิทธิภาพ
๙. เพื่อเป็นทางระบายน้ำ ไม่ให้ท่วมขังในฤดูน้ำหลาก

ตัวชี้วัดระดับเป้าประสงค์

๑. เส้นทางคมนาคมที่มีมาตรฐาน
๒. เส้นทางคมนาคมมีความสะดวก
๓. ทุกครัวเรือนมีไฟฟ้าใช้อย่างทั่วถึง
๔. หมู่บ้านมีไฟฟ้าสาธารณะส่องสว่างอย่างทั่วถึง
๕. ระบบประปาหมู่บ้านมีคุณภาพ สะอาดและปลอดภัย
๖. แหล่งน้ำอุปโภคบริโภคได้รับการปรับปรุงอย่างมีประสิทธิภาพ
๗. ประชาชนมีน้ำสะอาดและมีคุณภาพไว้ใช้อุปโภคบริโภค
๘. ลำเหมือง ลำคลอง และทางระบายน้ำสามารถส่งน้ำได้อย่างมีประสิทธิภาพ
๙. ประชาชนมีคุณภาพชีวิตที่ดีและปลอดภัย
๑๐. ก่อสร้างทางระบายน้ำในฤดูน้ำหลาก

กลยุทธ์/แนวทางการพัฒนา และตัวชี้วัดระดับกลยุทธ์

แนวทางการพัฒนา	ตัวชี้วัดระดับกลยุทธ์
๑. ก่อสร้างปรับปรุงบำรุงรักษาถนนและจัดให้มีการวางท่อ	- จำนวนโครงการก่อสร้างท่อเหลี่ยม และวางท่อระบายน้ำ - จำนวนเส้นทางที่ได้รับการก่อสร้าง - จำนวนเส้นทางที่ได้รับการปรับปรุง ซ่อมแซม
๒. พัฒนาระบบจราจร	- จำนวนหมู่บ้านที่ได้รับการพัฒนา - จำนวนประชาชนที่ได้รับการอบรม
๓. ปรับปรุงแหล่งน้ำธรรมชาติ และระบบประปาหมู่บ้าน	- จำนวนของครัวเรือนที่มีน้ำอุปโภค บริโภคอย่างทั่วถึง สะอาดและปลอดภัย - จำนวนของครัวเรือนมีน้ำสะอาด - จำนวนแหล่งน้ำที่ได้รับการพัฒนาและฟื้นฟู - จำนวนแหล่งน้ำที่ได้รับการปรับปรุงและก่อสร้าง
๔. พัฒนาปรับปรุงไฟฟ้าสาธารณะและการสื่อสาร	- ร้อยละของครัวเรือนที่มีไฟฟ้าใช้ - จำนวนหมู่บ้านที่ได้รับการติดตั้ง/ซ่อมแซมไฟฟ้าสาธารณะ ให้ใช้งานได้ดีทุกแห่ง - จำนวนหมู่บ้านที่ได้รับการติดตั้ง/ซ่อมแซมเสียงตามสาย ให้ใช้งานได้ดีทุกแห่ง
๕. ก่อสร้างปรับปรุงบำรุงรักษาศาลาที่พักริมทาง/ศาลากลางหมู่บ้าน	- จำนวนศาลาที่ได้รับการก่อสร้าง - จำนวนศาลาที่ได้รับการปรับปรุง

หน่วยงานที่รับผิดชอบหลัก

กองช่าง องค์การบริหารส่วนตำบลนาบัว

ความเชื่อมโยง

๑. ยุทธศาสตร์จังหวัด :

ยุทธศาสตร์ที่ ๒ การส่งเสริมและพัฒนาศักยภาพการค้าการลงทุน การบริการ และเชื่อมโยงเศรษฐกิจชายแดน

๒. ยุทธศาสตร์การพัฒนาองค์กรปกครองส่วนท้องถิ่น :

ยุทธศาสตร์ที่ ๒ การส่งเสริมและพัฒนาศักยภาพการค้า การลงทุน การบริการ

ยุทธศาสตร์ที่ ๒ การพัฒนาด้านเกษตรอินทรีย์

พันธกิจ

๑. ส่งเสริมสนับสนุนการเกษตรอินทรีย์และการแปรรูปสินค้าทางการเกษตร
๒. ส่งเสริมสนับสนุนทักษะอาชีพครัวเรือนและกลุ่มอาชีพ

เป้าประสงค์

๑. ส่งเสริมและสนับสนุนสร้างความเข้มแข็งแก่กลุ่มเกษตรกรและกลุ่มอาชีพต่างๆในท้องถิ่น
๒. ส่งเสริมและสนับสนุนการขับเคลื่อนระบบเกษตรกรรมยั่งยืน
๓. ส่งเสริมและสนับสนุนให้ประชาชนมีรายได้เพิ่มอย่างยั่งยืนและลดค่าใช้จ่าย
๔. ส่งเสริมและสนับสนุนการพัฒนาอาชีพ ฝึกอบรมอาชีพเพื่อนำไปสู่เศรษฐกิจชุมชนยั่งยืน
๕. ส่งเสริมและสนับสนุนให้ประชาชนมีความรู้ เข้าใจ และนำหลักปรัชญาเศรษฐกิจพอเพียงมาใช้ในการดำเนินชีวิตอย่างถูกต้อง

ตัวชี้วัดระดับเป้าประสงค์

๑. กลุ่มเกษตรกรและกลุ่มอาชีพมีความเข้มแข็งขึ้น
๒. กิจกรรมตามโครงการขับเคลื่อนระบบเกษตรกรรมยั่งยืน
๓. แหล่งเรียนรู้ทางการเกษตร เพื่อส่งเสริม การฝึกอบรม การประกอบอาชีพและขายผลตามแนวคิดเศรษฐกิจพอเพียง
๔. กลุ่มอาชีพมีอาชีพเสริมเพิ่มรายได้ให้ครัวเรือน
๕. ประชาชนได้ดำเนินชีวิตตามแนวทางปรัชญาเศรษฐกิจพอเพียง

กลยุทธ์/แนวทางการพัฒนา และตัวชี้วัดระดับกลยุทธ์

แนวทางการพัฒนา	ตัวชี้วัดระดับกลยุทธ์
๑. ส่งเสริมสนับสนุนการเกษตรอินทรีย์และการแปรรูปสินค้าทางการเกษตร	<ul style="list-style-type: none"> - จำนวนกลุ่มที่ได้รับการสนับสนุนพัฒนาแหล่งทุน - จำนวนครั้งที่จัดกิจกรรม - จำนวนหมู่บ้านที่ได้รับการสนับสนุน - จำนวนกลุ่มที่ได้รับการสนับสนุนการขับเคลื่อน
๒. ส่งเสริมสนับสนุนทักษะอาชีพครัวเรือนและกลุ่มอาชีพ	<ul style="list-style-type: none"> - จำนวนกลุ่มอาชีพที่ได้รับการสนับสนุนทักษะในการประกอบอาชีพ - จำนวนโครงการที่ดำเนินการ

หน่วยงานที่รับผิดชอบหลัก

สำนักปลัด องค์การบริหารส่วนตำบลนาบัว

ความเชื่อมโยง

๑. ยุทธศาสตร์จังหวัด :

ยุทธศาสตร์ที่ ๑ การพัฒนาและส่งเสริมเกษตรอินทรีย์อย่างครบวงจร

๒. ยุทธศาสตร์การพัฒนาองค์กรปกครองส่วนท้องถิ่น :

ยุทธศาสตร์ที่ ๒ การพัฒนาและส่งเสริมเกษตรอินทรีย์อย่างครบวงจร

ยุทธศาสตร์ที่ ๓
การพัฒนาและส่งเสริมด้านคุณภาพชีวิต

พันธกิจ

๑. ส่งเสริมสนับสนุนการพัฒนาด้านสาธารณสุข
๒. ส่งเสริมให้นักเรียนได้รับการพัฒนาได้อย่างเต็มศักยภาพ
๓. ส่งเสริมให้ประชาชนเข้าถึงการศึกษาขั้นพื้นฐานและการศึกษาตลอดชีพโดยทั่วถึง
๔. ส่งเสริมและอนุรักษ์ศาสนา วัฒนธรรม ประเพณี และภูมิปัญญาท้องถิ่น
๕. ส่งเสริมและสนับสนุนการกีฬา และนันทนาการ

เป้าประสงค์

๑. ส่งเสริมให้ประชาชนมีคุณภาพชีวิตที่ดี
๒. เพื่อพัฒนาศูนย์พัฒนาเด็กเล็กให้มีคุณลักษณะที่พึงประสงค์ให้ได้ตามเกณฑ์มาตรฐาน
๓. เพื่อพัฒนาทางการศึกษาของประชาชนมีโอกาสได้เรียนรู้ตลอดชีวิต
๔. เพื่อสืบทอดศิลปวัฒนธรรมประเพณีท้องถิ่นให้อยู่สืบไป
๕. เพื่อให้ประชาชนมีสุขภาพแข็งแรง
๖. เพื่อให้เด็กและเยาวชนมีอุปกรณ์กีฬาได้ออกกำลังกายและห่างไกลยาเสพติด
๗. เพื่อให้ประชาชนมีสนามกีฬาและสวนนันทนาการได้ออกกำลังกาย
๘. เพื่อช่วยเหลือประชาชนได้รับการสงเคราะห์และพัฒนาคุณภาพชีวิตให้ดีขึ้น

ตัวชี้วัดระดับเป้าประสงค์

๑. ประชาชนมีสุขภาพที่ดี เข้าถึงบริการสาธารณสุขที่มีคุณภาพและมาตรฐานอย่างเท่าเทียม
๒. ส่งเสริมให้ศูนย์พัฒนาเด็กเล็กที่ได้มาตรฐาน
๓. ประชาชนมีโอกาสเรียนรู้ตลอดชีวิต
๔. ประชาชน สืบทอด พื้นฟู อนุรักษ์ศิลปะ วัฒนธรรม ประเพณี แหล่งเรียนรู้ ภูมิปัญญาท้องถิ่น และปราชญ์ชาวบ้านในชุมชนท้องถิ่นให้คงอยู่สืบไป
๕. การแข่งขันกีฬาและนันทนาการทำให้ประชาชนมีสุขภาพแข็งแรงขึ้น
๖. เด็กและเยาวชนได้ออกกำลังกายและห่างไกลยาเสพติด
๗. มีสนามกีฬาและสวนนันทนาการให้ประชาชนได้ออกกำลังกายมีสุขภาพแข็งแรง
๘. ประชาชนได้รับการสงเคราะห์และพัฒนาคุณภาพชีวิตผู้ที่ได้รับความเดือดร้อน
๙. สงเคราะห์เบี้ยยังชีพให้กับผู้สูงอายุ คนพิการและผู้ป่วยเอดส์ทุกคน
๑๐. ส่งเสริมและพัฒนาคุณภาพชีวิต เด็ก สตรี คนชรา คนพิการ และผู้ด้อยโอกาส
๑๑. ประชาชนได้รับการรณรงค์ ป้องกัน ปราบปราม อาชญากรรมและยาเสพติดทุกประเภท

กลยุทธ์/แนวทางการพัฒนา และตัวชี้วัดระดับกลยุทธ์

แนวทางการพัฒนา	ตัวชี้วัดระดับกลยุทธ์
๑. ส่งเสริมสนับสนุนการพัฒนาด้านสาธารณสุข	<ul style="list-style-type: none"> - จำนวนกลุ่มที่ได้รับการส่งเสริมสนับสนุน - จำนวนโครงการ/กิจกรรมที่ดำเนินการ - จำนวนศูนย์สาธารณสุขมูลฐานที่ได้รับการสนับสนุน - จำนวน รพ.สต./อสม.ที่ได้รับการจัดสรร - จำนวนกองทุนด้านสุขภาพ
๒. ส่งเสริมและพัฒนาระบบการศึกษาของศูนย์พัฒนาเด็กเล็ก	<ul style="list-style-type: none"> - จำนวนโครงการ/กิจกรรมส่งเสริมพัฒนาศูนย์

แนวทางการพัฒนา	ตัวชี้วัดระดับกลยุทธ์
๓. ส่งเสริมให้ประชาชนเข้าถึงการศึกษาขั้นพื้นฐานและการศึกษาตลอดชีพโดยทั่วถึง	- จำนวนประชาชนที่ใช้บริการศูนย์อินเทอร์เน็ต
๔. ส่งเสริมให้นักเรียนได้รับการพัฒนาอย่างเต็มศักยภาพ	- จำนวนโครงการ/กิจกรรมพัฒนานักเรียนอย่างเต็มศักยภาพ
๕. ส่งเสริมพัฒนาและอนุรักษ์ศาสนา ศิลปวัฒนธรรมจารีตประเพณี ภูมิปัญญาท้องถิ่น และปราชญ์ชาวบ้าน	- จำนวนโครงการ/กิจกรรมที่ดำเนินงานส่งเสริมและอนุรักษ์วัฒนธรรมประเพณีท้องถิ่นไทย - จำนวนโครงการ/กิจกรรมส่งเสริมอนุรักษ์พระพุทธศาสนา - จำนวนแหล่งเรียนรู้ภูมิปัญญาท้องถิ่น
๖. ส่งเสริมและสนับสนุนการกีฬา และนันทนาการ	- จำนวนโครงการ/กิจกรรมที่ดำเนินการ - จำนวนครั้งที่จัดการแข่งขัน - จำนวนครั้งที่มีการจัดหา - จำนวนสนามกีฬาและสวนนันทนาการ
๗. สนับสนุนการจัดสวัสดิการชุมชน	- จำนวนโครงการ/กิจกรรมที่ให้การสงเคราะห์/พัฒนา - จำนวนกองทุนที่สนับสนุน - จำนวนโครงการ/กิจกรรมที่ส่งเสริมและสนับสนุน
๘. ส่งเสริมและพัฒนาคุณภาพชีวิตเด็ก สตรี คนชรา คนพิการ และผู้ด้อยโอกาส	- จำนวนกลุ่มเป้าหมายที่ได้รับการสงเคราะห์ - จำนวนโครงการ/กิจกรรมที่ดำเนินการ
๙. สนับสนุนมาตรการป้องกันปราบปรามอาชญากรรมและยาเสพติดทุกประเภท	- จำนวนโครงการ/กิจกรรมที่ดำเนินการ

ยุทธศาสตร์ที่ ๔ การพัฒนาด้านเศรษฐกิจ

พันธกิจ

๑. ส่งเสริมสนับสนุนการพัฒนากลุ่มอาชีพ
๒. ส่งเสริมสนับสนุนการพัฒนาสินค้าหนึ่งตำบลหนึ่งผลิตภัณฑ์
๓. ส่งเสริมสนับสนุนการพัฒนาการท่องเที่ยวแหล่งท่องเที่ยว

เป้าประสงค์

๑. เพื่อส่งเสริมสนับสนุนกลุ่มอาชีพ และสร้างรายได้เสริมให้กับประชาชน
๒. เพื่อส่งเสริมงานการท่องเที่ยว กระตุ้นเศรษฐกิจ กระจายรายได้

ตัวชี้วัดระดับเป้าประสงค์

๑. กลุ่มอาชีพได้รับการพัฒนาส่งเสริม
๒. กิจกรรม/โครงการ งานการท่องเที่ยวที่ได้ดำเนินการ

กลยุทธ์/แนวทางการพัฒนา และตัวชี้วัดระดับกลยุทธ์

แนวทางการพัฒนา	ตัวชี้วัดระดับกลยุทธ์
๑. ส่งเสริมสนับสนุนการพัฒนา กลุ่มอาชีพ/สินค้าหนึ่งตำบลหนึ่งผลิตภัณฑ์	- จำนวนกลุ่มอาชีพที่ได้รับการสนับสนุนพัฒนา - จำนวนสินค้าผลิตภัณฑ์ที่ได้รับการสนับสนุนพัฒนา
๒. ส่งเสริมการท่องเที่ยว/แหล่งท่องเที่ยว	- จำนวนโครงการที่ได้ดำเนินการ - จำนวนแหล่งท่องเที่ยวที่ได้รับการปรับปรุงพัฒนา

หน่วยงานที่รับผิดชอบหลัก

- สำนักปลัด องค์การบริหารส่วนตำบลนาบัว
กองช่าง องค์การบริหารส่วนตำบลนาบัว
กองการศึกษา องค์การบริหารส่วนตำบลนาบัว

ความเชื่อมโยง

๑. ยุทธศาสตร์จังหวัด :

ยุทธศาสตร์ที่ ๒ การส่งเสริมและพัฒนาศักยภาพการค้าการลงทุน การบริการ และเชื่อมโยงเศรษฐกิจชายแดน

๒. ยุทธศาสตร์การพัฒนาองค์กรปกครองส่วนท้องถิ่น :

ยุทธศาสตร์ที่ ๒ การส่งเสริมและพัฒนาศักยภาพการค้า การลงทุน การบริการ

ยุทธศาสตร์ที่ ๕ การพัฒนาด้านชุมชนเข้มแข็ง

พันธกิจ

๑. ส่งเสริมพัฒนาระบบตามหลักธรรมาภิบาล (คุณธรรม นิติธรรม คุ่มค่า โปร่งใส การมีส่วนร่วม และรับผิดชอบ) และการมีส่วนร่วมของประชาชน
๒. ส่งเสริมสนับสนุนให้ประชาชนห่างไกลยาเสพติด

เป้าประสงค์

๑. เพื่อพัฒนาระบบบริหารจัดการที่ดีมีประสิทธิภาพตามหลักการบริหารจัดการบ้านเมืองที่ดี เพื่อให้ประชาชนมีส่วนร่วมในการบริหารจัดการบ้านเมืองที่ดี
๒. เพื่อให้ประชาชนห่างไกลจากยาเสพติด

ตัวชี้วัดระดับเป้าประสงค์

๑. มีการบริหารจัดการตามหลักธรรมาภิบาลอย่างมีประสิทธิภาพ
๒. ประชาชนมีส่วนร่วมเสนอแนวทางแก้ปัญหาในท้องถิ่น
๓. ประชาชนมีสุขภาพแข็งแรงห่างไกลยาเสพติด

กลยุทธ์/แนวทางการพัฒนา และตัวชี้วัดระดับกลยุทธ์

แนวทางการพัฒนา	ตัวชี้วัดระดับกลยุทธ์
๑. ส่งเสริมพัฒนาองค์กรด้วยกระบวนการมีส่วนร่วมตามหลักธรรมาภิบาล	- จำนวนประชาชนที่เข้าร่วมประชุมประชาคม - จำนวนโครงการ/กิจกรรมที่ดำเนินการ - จำนวนครั้งที่เข้ารับการอบรม
๒. ส่งเสริมการมีส่วนร่วมของประชาชนในการบริหารจัดการตามหลักธรรมาภิบาล	- จำนวนประชาชนที่ได้เข้ามามีส่วนร่วม - จำนวนหมู่บ้านที่ได้รับข้อมูลข่าวสาร - จำนวนหมู่บ้านที่เข้าร่วมกิจกรรม - จำนวนครั้งที่มีการจัดการประชาคม
๓. ส่งเสริมให้ประชาชนห่างไกลยาเสพติด	- จำนวนประชาชนที่เข้าร่วมโครงการ - จำนวนโครงการ/กิจกรรมที่ดำเนินการ - จำนวนครั้งที่เข้ารับการอบรม

หน่วยงานที่รับผิดชอบหลัก

- สำนักปลัด องค์การบริหารส่วนตำบลนาบัว
กองการศึกษา องค์การบริหารส่วนตำบลนาบัว

ความเชื่อมโยง

๑. ยุทธศาสตร์จังหวัด :

ยุทธศาสตร์ที่ ๖ การเสริมสร้างความมั่นคงและความปลอดภัย

๒. ยุทธศาสตร์การพัฒนาองค์กรปกครองส่วนท้องถิ่น :

ยุทธศาสตร์ที่ ๖ การเสริมสร้างความมั่นคงและความปลอดภัย

ยุทธศาสตร์ที่ ๖
การพัฒนาด้านทรัพยากรธรรมชาติและสิ่งแวดล้อม

พันธกิจ

๑. ส่งเสริมการปลูกป่า, ไม้ดอก – ไม้ประดับ
๒. ส่งเสริมการอนุรักษ์ที่สาธารณะประโยชน์
๓. ส่งเสริมการอนุรักษ์ทรัพยากรธรรมชาติและสิ่งแวดล้อม

เป้าประสงค์

๑. เพื่อส่งเสริมการปลูกป่า, ไม้ดอก – ไม้ประดับ เพิ่มพื้นที่สีเขียว
๒. เพื่อป้องกันที่สาธารณะไม่ให้เกิดุกรุกราน
๓. เพื่อให้ทรัพยากรธรรมชาติอุดมสมบูรณ์

ตัวชี้วัดระดับเป้าประสงค์

๑. มีการปลูกป่า, ไม้ดอก – ไม้ประดับ, ปรับปรุงภูมิทัศน์
๒. ประชาชนมีส่วนร่วมในการอนุรักษ์ที่สาธารณะประโยชน์
๓. ทรัพยากรธรรมชาติมีความอุดมสมบูรณ์เพิ่มขึ้น

กลยุทธ์/แนวทางการพัฒนา และตัวชี้วัดระดับกลยุทธ์

แนวทางการพัฒนา	ตัวชี้วัดระดับกลยุทธ์
๑. ส่งเสริมการปลูกป่า, ไม้ดอก – ไม้ประดับ เพิ่มพื้นที่สีเขียว	- จำนวนโครงการ/กิจกรรมที่ดำเนินการ - จำนวนหมู่บ้านที่ดำเนินการ
๒. ส่งเสริมการอนุรักษ์ที่สาธารณะประโยชน์	- จำนวนโครงการ/กิจกรรมที่ดำเนินการ - จำนวนหมู่บ้านที่ดำเนินการ
๓. ส่งเสริมการอนุรักษ์ทรัพยากรธรรมชาติและสิ่งแวดล้อม	- จำนวนโครงการ/กิจกรรมที่ดำเนินการ - จำนวนหมู่บ้านที่ดำเนินการ

หน่วยงานที่รับผิดชอบหลัก

สำนักปลัด องค์การบริหารส่วนตำบลนาบัว

กองช่าง องค์การบริหารส่วนตำบลนาบัว

ความเชื่อมโยง**๑. ยุทธศาสตร์จังหวัด :**

ยุทธศาสตร์ที่ ๔ การบริหารจัดการทรัพยากรธรรมชาติและสิ่งแวดล้อมอย่างยั่งยืน

๒. ยุทธศาสตร์การพัฒนาองค์กรปกครองส่วนท้องถิ่น :

ยุทธศาสตร์ที่ ๔ การบริหารจัดการทรัพยากรธรรมชาติและสิ่งแวดล้อมอย่างยั่งยืน

ยุทธศาสตร์ที่ ๗ ด้านการพัฒนาองค์กร

พันธกิจ

๑. ส่งเสริมสนับสนุนการพัฒนาบุคลากรและเพิ่มประสิทธิภาพบุคลากร
๒. ส่งเสริมสนับสนุนพัฒนาระบบการบริหารจัดการ
๓. ส่งเสริมสนับสนุนพัฒนาวัสดุ อุปกรณ์เครื่องมือเครื่องใช้และสถานที่ปฏิบัติงาน

เป้าประสงค์

๑. เพื่อพัฒนาบุคลากรให้มีความรู้ความสามารถ
๒. เพื่อพัฒนาระบบการบริหารจัดการที่ดีมีประสิทธิภาพ
๓. เพื่อพัฒนาวัสดุ อุปกรณ์เครื่องมือเครื่องใช้และสถานที่ปฏิบัติงาน ให้มีประสิทธิภาพ

ตัวชี้วัดระดับเป้าประสงค์

๑. บุคลากรให้มีความรู้ความสามารถ
๒. ระบบการบริหารจัดการที่ดีมีประสิทธิภาพ
๓. วัสดุ อุปกรณ์เครื่องมือเครื่องใช้และสถานที่ปฏิบัติงาน ให้มีประสิทธิภาพ

กลยุทธ์/แนวทางการพัฒนา และตัวชี้วัดระดับกลยุทธ์

แนวทางการพัฒนา	ตัวชี้วัดระดับกลยุทธ์
๑. ส่งเสริมสนับสนุนการพัฒนาบุคลากรและเพิ่มประสิทธิภาพบุคลากร	- จำนวนบุคลากรที่เข้าร่วมอบรม - จำนวนโครงการ/กิจกรรมที่ดำเนินการ - จำนวนครั้งที่เข้ารับการอบรม
๒. ส่งเสริมสนับสนุนการบริหารจัดการ	- จำนวนบุคลากรที่เข้าร่วมอบรม - จำนวนโครงการ/กิจกรรมที่ดำเนินการ - จำนวนครั้งที่เข้ารับการอบรม - จำนวนครั้งที่มีการเสริมสร้างและปรับปรุงการบริหารงาน - จำนวนประชาชนที่ได้เข้ามามีส่วนร่วม - จำนวนหมู่บ้านที่ได้รับข้อมูลข่าวสาร - จำนวนหมู่บ้านที่เข้าร่วมกิจกรรม - จำนวนครั้งที่มีการปรับปรุงและเพิ่มอัตราค่าจ้าง - จำนวนครั้งที่มีการปรับปรุงประสิทธิภาพการจัดเก็บภาษี
๓. ส่งเสริมสนับสนุนพัฒนาวัสดุ อุปกรณ์ เครื่องมือเครื่องใช้และสถานที่ปฏิบัติงาน	- จำนวนครั้งที่มีการจัดหาวัสดุ - จำนวนโครงการ/กิจกรรมที่ดำเนินการ

หน่วยงานที่รับผิดชอบหลัก

สำนักปลัด องค์การบริหารส่วนตำบลนาบัว กองคลัง องค์การบริหารส่วนตำบลนาบัว
กองช่าง องค์การบริหารส่วนตำบลนาบัว กองการศึกษา องค์การบริหารส่วนตำบลนาบัว

ความเชื่อมโยง

๑. ยุทธศาสตร์จังหวัด :

ยุทธศาสตร์ที่ ๒ การพัฒนาความสามารถในการแข่งขันทางเศรษฐกิจ การค้า การลงทุน การท่องเที่ยว

๒. ยุทธศาสตร์การพัฒนาองค์กรปกครองส่วนท้องถิ่น :

ยุทธศาสตร์ที่ ๒ การส่งเสริมและพัฒนาศักยภาพด้านเศรษฐกิจเพื่อการแข่งขัน

๓. การวิเคราะห์เพื่อพัฒนาท้องถิ่น

๓.๑ การวิเคราะห์กรอบการจัดทำยุทธศาสตร์ขององค์กรปกครองส่วนท้องถิ่น

ผลการวิเคราะห์ปัญหาและความต้องการของประชาชนในท้องถิ่นตามประเด็นการพัฒนาท้องถิ่น

ก. ด้านโครงสร้างพื้นฐาน

ด้านโครงสร้างพื้นฐาน และการให้บริการสาธารณะ ภายในเขตองค์การบริหารส่วนตำบล นาบัว ยังคงเป็นปัญหาหลักต่อความต้องการของประชาชนในพื้นที่ ซึ่งเป็นปัจจัยหลักในการพัฒนาโครงสร้างพื้นฐาน ก็คือ ด้านงบประมาณ ดังนั้น องค์การบริหารส่วนตำบลนาบัว ซึ่งเป็นองค์กรปกครองส่วนท้องถิ่น จำเป็นอย่างยิ่งที่จะต้องบริหารงบประมาณที่มีอยู่อย่างจำกัด แก้ปัญหาโครงสร้างพื้นฐานให้เหมาะสมและเป็นธรรมมากที่สุด ส่วนอีกปัญหาที่สำคัญและจำเป็นจะต้องวางแผนรองรับความเจริญเติบโตทั้งด้านเศรษฐกิจ และการขยายตัวของชุมชน คือการวางแผนผังเมือง เพื่อจัดระบบผังเมืองรองรับปัญหาในอนาคต ซึ่งปัญหาผังเมืองนี้ ในเมืองใหญ่ๆหรือชุมชนใหญ่ๆกำลังประสบปัญหา เพราะไม่มีการวางแผนรองรับการเจริญเติบโตในอนาคต สำหรับองค์การบริหารส่วนตำบลนาบัว ต้องให้ความสำคัญกับปัญหาผังเมือง เพื่ออนาคตจะไม่ประสบปัญหา หรือประสบกับปัญหาที่ไม่รุนแรงมากนัก

ขอบเขตและปริมาณของปัญหา พื้นที่เป้าหมาย กลุ่มเป้าหมาย

๑. เส้นทางคมนาคม ส่วนใหญ่เส้นทางคมนาคมภายในหมู่บ้านมีสภาพเป็นถนนลูกรัง ทำให้เกิดละอองฝุ่นหนาทึบ เกิดมลภาวะทางอากาศ และเป็นหลุมเป็นบ่อ จนเป็นเหตุให้เด็กนักเรียน และประชาชนที่สัญจรไป-มา ได้รับความเดือดร้อน ซึ่งมีปริมาณของยานพาหนะผ่านไปมามากพอสมควร

๒. ทางระบายน้ำ ลำคลอง บางแห่งยังมีสภาพแคบและตื้นเขิน ลำเหมืองส่งน้ำมีวัชพืชปกคลุม ท่อระบายน้ำยังถูกน้ำกัดเซาะพังหลายต้องแก้ไขปัญหาทุกปี และบางแห่งที่ระบายน้ำเล็กทำให้การระบายน้ำในช่วงฤดูน้ำหลากไม่ทัน ทำให้เกิดปัญหาน้ำท่วมขัง

๓. ไฟฟ้าและแสงสว่าง ในเขตองค์การบริหารส่วนตำบลนาบัว ประชาชนบางหลังคาเรือนยังไม่มีระบบไฟฟ้า เพราะอยู่ห่างจากชุมชนมาก เนื่องจากพื้นที่ส่วนใหญ่เป็นพื้นที่การเกษตร ลักษณะของการอยู่ร่วมกันยังไม่หนาแน่น เป็นบริเวณกลางทุ่งนา

๔. ระบบประปาหมู่บ้าน มีระบบประปาทุกหมู่บ้านการผลิตน้ำเพื่ออุปโภคบริโภคเพียงพอต่อความต้องการของประชาชน แต่ระบบประปาบางหมู่บ้านก่อสร้างมานานหลายปีแล้ว ฝูพัง ทำให้ต้องซ่อมแซมบ่อยครั้ง จนทำให้ระบบประปาเกิดความเสียหาย ชำรุด พัง ต้องทำการซ่อมแซม จนงบประมาณในการบริหารขาดดุล และไม่เพียงพอ

๕. แหล่งน้ำเพื่อการเกษตร เกษตรกรส่วนใหญ่อาศัยน้ำตามธรรมชาติในฤดูฝนทำนาปี บางครั้งเกิดปัญหาภัยแล้ง ทำให้น้ำไม่เพียงพอต่อการทำนา เกษตรกรแก้ปัญหาโดยการขุดเจาะบ่อบาดาลในพื้นที่นาของตนเองทำให้เพิ่มต้นทุนการผลิต เช่น ค่าขุดเจาะบ่อบาดาล ค่าไฟฟ้า เป็นต้น บางพื้นที่พบปัญหาสภาพน้ำกร่อยไม่สามารถทำนาได้ ไม่มีอ่างเก็บน้ำไว้ในฤดูแล้ง ลำคลองไม่สามารถเก็บกักน้ำไว้ได้ หน้าแล้งบริเวณลำคลองจะแห้งขอด

๖. การโทรคมนาคมและการสื่อสาร ระบบการสื่อสารในปัจจุบันส่วนใหญ่ ชาวบ้านจะใช้โทรศัพท์มือถือในการติดต่อสื่อสาร และการส่งสิ่งของใช้ไปรษณีย์อนุญาต บริการรับส่งไปรษณีย์ถึงบ้าน ส่วนการโทรคมนาคม ระบบอินเทอร์เน็ตมีบริการฟรีที่องค์การบริหารส่วนตำบลนาบัว ศูนย์การเรียนรู้ตำบลนาบัว แต่ในภายในหมู่บ้านส่วนใหญ่จะติดไว้ให้ลูกหลานตนเองที่กำลังเรียนหนังสือได้ใช้เฉพาะคร่ำเรียน กับการบริการของ TOT เป็นต้น

การคาดการณ์แนวโน้มในอนาคต

ปัญหาด้านโครงสร้างพื้นฐานสามารถพัฒนาหรือแก้ไข ปรับปรุงได้ โดยการจัดหาเงินงบประมาณให้สามารถตอบสนองต่อความต้องการของประชาชน และในส่วนของพื้นที่ เขตติดต่อกับตำบลข้างเคียง หรือโครงการ/กิจกรรมที่เกี่วกันภาพ จะนำแนวทางการจัดทำแผนและประสานแผนพัฒนา เพื่อดำเนินการของบสนับสนุนจากหน่วยงานที่เกี่ยวข้อง

ความต้องการของประชาชน

๑. ก่อสร้าง ปรับปรุง เส้นทางคมนาคมให้สะดวก ทิวถึงและครอบคลุมทุกหมู่บ้าน
๒. ก่อสร้างท่อลอดเหลี่ยม และวางท่อระบายน้ำ เพื่อแก้ไขปัญหาน้ำท่วมขัง
๓. ขยายเขตไฟฟ้าให้ครบทุกครัวเรือน และขยายเขตไฟฟ้าสาธารณะให้ครอบคลุมทุกพื้นที่
๔. ก่อสร้างฝายน้ำล้น ขุดลอกคลอง สระเก็บกักน้ำ
๕. จัดหาแหล่งกักเก็บน้ำ และจัดหาเครื่องกรองน้ำสะอาด ในการอุปโภคบริโภค

ข. ด้านเศรษฐกิจ

ปัญหาในด้านเศรษฐกิจนั้น องค์การบริหารส่วนตำบลนาบัว ยังต้องพึ่งพาระบบเศรษฐกิจแบบเกษตรกรรมเป็นส่วนใหญ่ ส่วนอาชีพอื่น เช่น ค้าขาย ธุรกิจรับเหมา ข้าราชการ รัฐวิสาหกิจ ยังถือเป็นส่วนน้อย เมื่อเทียบการทำงาน ในภาพรวมแล้ว เมื่อเศรษฐกิจภายในชุมชนขององค์การบริหารส่วนตำบลนาบัว ไม่มีพืชเศรษฐกิจที่เด่นชัด ที่จะดึงดูดการลงทุนจากภายนอก ดังนั้น จึงเป็นปัญหาสำคัญที่ต้องคิดต่อไปว่า ทำอย่างไรจึงจะทำให้เศรษฐกิจภายในชุมชนสร้างจุดขายออกมาให้เห็นเพื่อเป็นตัวกระตุ้นเศรษฐกิจให้นำลงทุนในด้านอื่นๆสร้างรายได้ให้ประชาชนมากขึ้น

ในด้านศักยภาพในการบริหารงาน การแก้ปัญหาขององค์การบริหารส่วนตำบลนาบัว ยังต้องอาศัยงบประมาณในการแก้ไขจัดการปัญหาต่างๆ เช่น ปัญหาโครงสร้างพื้นฐาน ปัญหาด้านสังคม ปัญหาสิ่งแวดล้อม ปัญหาเรื่องน้ำ ปัญหาราคาพืชผลทางการเกษตร ปัญหาเศรษฐกิจ

ขอบเขตและปริมาณของปัญหา พื้นที่เป้าหมาย กลุ่มเป้าหมาย ประชาชนส่วนใหญ่ในเขตองค์การบริหารส่วนตำบลนาบัว มีอาชีพหลัก คือ การทำนา รองลงมาเป็นอาชีพรับจ้าง ขอบเขตและปริมาณของปัญหา หรือกลุ่มเป้าหมาย ก็ยังเป็นกลุ่มเกษตรกรรมเป็นส่วนใหญ่ ฉะนั้น อาจรวมกลุ่มผู้มีความเชี่ยวชาญในการพัฒนาภาคเกษตร มาให้ความรู้ ความเข้าใจ ในทุกๆด้าน

การคาดการณ์แนวโน้มในอนาคต ภาคการเกษตร เป็นสิ่งสำคัญยิ่งที่จะต้องดำเนินการพัฒนาองค์การบริหารส่วนตำบลนาบัว เล็งเห็นความสำคัญเป็นอย่างมาก การจัดสรรงบประมาณ การจัดทำโครงการ/กิจกรรมจะเน้นหนักในเรื่องของภาคการเกษตร อีกทั้ง การเพิ่มพูนความรู้ ให้กับเกษตรกร เป็นนโยบายที่ต้องดำเนินการในอนาคตอย่างแน่นอน

ความต้องการของประชาชน

ประชาชนในเขตองค์การบริหารส่วนตำบลนาบัว ต้องการเครื่องมือในการแปรรูปผลิตภัณฑ์ และต้องการความรู้ในการแปรรูปผลผลิตทางการเกษตร และสถานที่จำหน่ายสินค้าที่มั่นคงถาวร ลานตากผลผลิตทางการเกษตร เครื่องคัดเมล็ดพันธุ์ข้าว เพื่อเพิ่มคุณภาพของผลผลิต ลดความชื้น ก่อนที่จะจำหน่าย เพิ่มมูลค่าสินค้า เพราะลดปัญหาการกตราคาผลผลิต เช่น ข้าวเปลือก เป็นต้น และลดต้นทุนการผลิต ไม่ต้องซื้อพันธุ์ข้าวในการทำนาในฤดูต่อไป

๑. สนับสนุนปัจจัยในการผลิต
๒. สนับสนุนเงินทุนหมุนเวียนในการประกอบอาชีพแก่ประชาชน
๓. สร้างตลาดรองรับผลผลิตทางการเกษตร

๔. สนับสนุนอาชีพเสริมและการพัฒนาอาชีพ
๕. สนับสนุนงบประมาณในการลงทุน

ค. ด้านสังคม

ปัญหา

สังคมโดยรวมภายในองค์การบริหารส่วนตำบลนาบัว ยังเป็นสังคมชนบท กรรมวิธีทางการเกษตรยังอาศัย แรงงานคน ยังเป็นสังคมระบบอุปถัมภ์ แม้จะมีการกระจายอำนาจสู่ท้องถิ่นมากขึ้น แต่ประชาชนก็ยังไม่ใช้สิทธิหน้าที่ของตนเองที่มีอยู่ตามรัฐธรรมนูญ เพื่อให้การบริหารงานเป็นไปตามเจตนารมณ์ของรัฐธรรมนูญ และป้องกันปัญหาที่จะเกิดขึ้นในอนาคตได้

สำหรับปัญหาที่น่าจะมีผลกระทบต่อองค์การบริหารส่วนตำบลนาบัว ดังนี้

๑. ปัญหายาเสพติดในชุมชน
๒. ปัญหาการอพยพแรงงานในฤดูแล้ง ทำให้เกิดปัญหาต่างๆ ตามมามากมาย
๓. ปัญหาสวัสดิการของผู้สูงอายุ/ผู้พิการ/ผู้ด้อยโอกาส/ผู้ป่วยเอดส์
๔. ปัญหาฝนแล้งและไม่มีแหล่งกักเก็บน้ำ
๕. ปัญหาศิลปวัฒนธรรม ประเพณีไทย ถูกละเลยจากเยาวชน
๖. ปัญหาน้ำท่วมพืชผลทางการเกษตร
๗. ขาดสถานที่สำหรับการเล่นกีฬา นันทนาการ และสถานที่พักผ่อนหย่อนใจ

ปัญหาด้านสังคมที่กล่าวมาทั้งหมด จะต้องมีการประชาคมหมู่บ้าน เพื่อหาแนวทางแก้ไขและป้องกันในอนาคต

ขอบเขตและปริมาณของปัญหา พื้นที่เป้าหมาย กลุ่มเป้าหมาย

๑. เนื่องจากประชาชนส่วนใหญ่ได้รับสารอาหารที่มีประโยชน์ ปลอดภัยจึงทำให้ประชาชนในเขตองค์การบริหารส่วนตำบลนาบัว มีอายุยืนยาว เป็นพิเศษ ฉะนั้น จึงเป็นเหตุให้จำนวนผู้สูงอายุเพิ่มมากขึ้น แต่กลับไม่มีกิจกรรมที่ส่งเสริมให้ผู้สูงอายุ สามารถใช้เวลาว่างในการมีชีวิตอยู่นั้นเกิดประโยชน์อย่างสูงสุด

๒. ในเขตพื้นที่ขององค์การบริหารส่วนตำบลนาบัว ส่วนใหญ่มีอากาศร้อนชื้น เหมาะแก่การเกิดโรคไข้เลือดออก ในแต่ละปี สถิติการเกิดโรคไข้เลือดออกมีจำนวนเพิ่มมากขึ้น

๓. เด็กและเยาวชนในเขตองค์การบริหารส่วนตำบลนาบัว ขาดการปลูกจิตสำนึกในด้านรักบ้านเกิดรักในอาชีพของพ่อแม่ ประชาชนในพื้นที่ส่วนใหญ่ อายุระหว่าง ๑๘-๓๕ ปี อยู่นอกพื้นที่ ไปศึกษาเล่าเรียนหรือไปทำงานที่อื่น ทั้งที่พื้นที่ทำการเกษตรมีมากมาย แต่ขาดแรงงานที่สำคัญในการสานต่อ สืบทอดอาชีพที่เรียกกันว่า “กระดูกสันหลังของชาติ”

๔. ปัญหาด้านยาเสพติด เป็นปัญหาที่รัฐบาลได้กำหนดให้เป็น วาระแห่งชาติ แต่ปัญหานี้กลับไม่ลดน้อยลงเลย เพราะกลุ่มเสี่ยงส่วนใหญ่ จะมาจากลูกหลานในชุมชน/หมู่บ้าน การปกปิดปัญหาหรือไม่มีข้อมูลที่เป็นจริง จึงยากแก่การแก้ไข กำหนดมาตรการที่ชัดเจน

การคาดการณ์แนวโน้มในอนาคต องค์การบริหารส่วนตำบลนาบัว จะดำเนินการส่งเสริมและสนับสนุนทั้งทางด้านสาธารณสุข จัดวิทยากรมาอบรมให้ความรู้ ความเข้าใจ และจัดให้มีอาสาสมัครสาธารณสุขเป็นตัวแทนขององค์การบริหารส่วนตำบลนาบัว คอยดูแลสอดส่อง ปัญหาสาธารณสุข ภายในชุมชนของตนเองและประสานมายังองค์การบริหารส่วนตำบลนาบัว เพื่อให้ความช่วยเหลือ และจัดให้มีโครงการด้านสาธารณสุข ลงไปยังชุมชน/หมู่บ้านต่างๆ อย่างทั่วถึง ส่วนในด้านการลดปัญหาต่างๆในเด็กและเยาวชน สิ่งสำคัญการปลูกฝังจิตสำนึกที่ดี ทั้งเรื่อง คุณธรรม จริยธรรม สามารถช่วยได้ดีและลงทุนน้อย เช่น การปลูกฝังในเรื่องเกี่ยวกับความสำคัญของหมู่บ้าน/ชุมชน ให้เด็กและเยาวชนเล็งเห็นความสำคัญในถิ่นที่อยู่บ้านเกิด อาชีพดั้งเดิม ส่วนเรื่องของยาเสพติด หากกลุ่มนี้ได้รับรู้ถึงโทษของยาเสพติด โดยจัดอบรมทั้งทางโลกและทางธรรม ก็สามารถลดปัญหาลงได้ และการส่งเสริมจริยธรรมของเด็กและเยาวชน มีการส่งเสริมโดย

การอบรมทั้งในโรงเรียนและนอกโรงเรียน การจัดตั้งสภาเด็กและเยาวชน เพื่อสร้างความตระหนักและองค์การบริหารส่วนตำบลนาบัว ได้ส่งเสริมกิจกรรมด้านประเพณีและวัฒนธรรม ทั้งที่ดำเนินการเองและจัดงบประมาณอุดหนุน ด้านสถานที่พักผ่อนหย่อนใจและนันทนาการองค์การบริหารส่วนตำบลนาบัว ได้ส่งเสริมกีฬาในชุมชน โดยจัดสร้างสนามกีฬาในชุมชนและสนับสนุนอุปกรณ์กีฬาในการฝึกซ้อมและแข่งขัน หรือมีการส่งตัวแทนให้เป็นนักกีฬาระดับหมู่บ้าน อำเภอ และระดับจังหวัด ก็เป็นทางเลือกที่ดี ส่วนสถานที่หรือสวนสาธารณะขององค์การบริหารส่วนตำบลนาบัว จัดส่งเสริมการปลูกต้นไม้ในชุมชน และที่สาธารณะต่างๆ การเพิ่มพื้นที่สีเขียวในพื้นที่สาธารณะประโยชน์ ลมตมภาวะโลกร้อน ทุกอย่างเป็นสิ่งจำเป็นที่องค์การบริหารส่วนตำบลนาบัว ต้องดำเนินการและคาดการณ์ไว้ในอนาคต

ความต้องการของประชาชน

ประชาชนต้องการมีคุณภาพชีวิตที่ดี ได้รับบริการสาธารณสุขอย่างทั่วถึง เด็กเยาวชนได้รับการปลูกฝังให้อยู่ในจริยธรรม มีความสนใจในประเพณีของท้องถิ่นอันดีงาม มีลูกหลานสานต่ออาชีพเกษตรกรรมอย่างภูมิใจ และสถานที่พักผ่อนหย่อนใจ สถานที่เล่นกีฬา ออกกำลังกายและนันทนาการอย่างเพียงพอ และใช้พื้นที่สาธารณะประโยชน์หรือพื้นที่ว่างเปล่าให้เกิดประโยชน์สูงสุด

ง. ด้านการเมือง – การบริหาร

ปัญหาด้านการเมืองและการบริหารนั้น ถือว่าเป็นปัญหาสำคัญต่อการบริหารงานในท้องถิ่น โดยเฉพาะปัญหา “ข้อเสียดัง” ซึ่งเป็นการทำลายระบบการเลือกตั้ง ซึ่งจะก่อให้เกิดปัญหาด้านต่างๆตามมามากมายในอนาคต ปัญหาด้านการเมือง การบริหาร สามารถแยกเป็นข้อๆ ดังนี้

๑. ปัญหาประชาชนขาดความรู้ในด้านการเมือง การบริหาร
๒. ปัญหาาระบบขั้นตอนในการบริหารงานขององค์การบริหารส่วนตำบลนาบัว
๓. ประชาชนขาดความตระหนัก ความกระตือรือร้น ในการมีส่วนร่วมทางการเมือง การบริหารอย่างจริงจัง

๔. การส่งเสริม พัฒนาและปรับปรุงในส่วนของการจัดเก็บรายได้ขององค์การบริหารส่วนตำบลนาบัว ไม่เพียงพอต่อการบริหารงาน

๕. สถานที่ เครื่องมือ เครื่องใช้ ในการปฏิบัติงานไม่เพียงพอและไม่ทันสมัย

จากทั้งหมดที่กล่าวมา ถือเป็นปัญหาสำคัญที่มีผลต่อการพัฒนาองค์กรปกครองส่วนท้องถิ่น ดังนั้น จำเป็นอย่างยิ่งที่ประชาชนจะต้องพัฒนาองค์กรปกครองส่วนท้องถิ่น และมีส่วนร่วมทางการเมืองการบริหารของท้องถิ่นและมีส่วนร่วมทางการเมืองการบริหารของท้องถิ่นเพื่อกำหนดทิศทางการบริหารงานด้านต่างๆ ให้เป็นไปตามความต้องการของท้องถิ่น

ขอบเขตและปริมาณของปัญหา พื้นที่เป้าหมาย กลุ่มเป้าหมาย

ประชาชนในเขตองค์การบริหารส่วนตำบลนาบัว บางส่วนขาดความตระหนัก ความกระตือรือร้น ในการที่จะร่วมกิจกรรมทางการเมือง การบริหารงาน เช่น การประชุม การเข้าร่วมประชุม อบรม หรือการให้ความรู้ในเรื่องต่างๆ สาเหตุมาจากประชาชนในพื้นที่ประกอบอาชีพเกษตรกรรม ช่วงระหว่างระยะเวลาในการทำงาน คือ ๐๖.๐๐ น. ถึงเวลา ๑๘.๐๐ น. และบางส่วนไม่ได้อยู่ในพื้นที่ ด้านการมีส่วนร่วมของประชาชนบกพร่อง ทำให้ไม่ทราบความต้องการของประชาชนอย่างแท้จริง และการบริหารงานไม่บรรลุวัตถุประสงค์ ส่วนในด้านของการปฏิบัติงาน ปฏิบัติหน้าที่ของบุคลากรในองค์การบริหารส่วนตำบลนาบัว บางส่วนไม่ยึดหลักธรรมาภิบาลในการปฏิบัติงาน ขาดความกระตือรือร้นในการทำงานและขาดประสิทธิภาพ อาจเนื่องมาจากข้อจำกัดของทรัพยากร ไม่ว่าจะเป็น เงิน คน หรือส่วนอื่น ขาดการส่งเสริมพัฒนาด้านพื้นฐานของการทำงาน ด้านอุปกรณ์เครื่องมือเครื่องใช้ขององค์การบริหารส่วนตำบลนาบัว มีไม่เพียงพอ เนื่องจากงบประมาณในการจัดหามีจำกัด รายได้ขององค์การบริหารส่วนตำบลนาบัวมีน้อย ซึ่งไม่เพียงพอต่อการดำเนินงานพัฒนาต่างๆ รายได้ขององค์การบริหารส่วนตำบลนาบัว ส่วนใหญ่เป็นรายได้ที่ส่วนกลางจัดสรร

ให้ รายได้จากการจัดเก็บเองมีน้อย เนื่องจากพื้นที่องค์การบริหารส่วนตำบลนาบัวเป็นพื้นที่เกษตรกรรม ไม่มีแหล่งเศรษฐกิจภายในเขตองค์การบริหารส่วนตำบลนาบัว

การคาดการณ์แนวโน้มในอนาคต องค์การบริหารส่วนตำบลนาบัว จัดให้มีการประชาสัมพันธ์ เผยแพร่ และส่งเสริมให้ประชาชน มีความสนใจในการเมืองการบริหาร โดยใช้สื่อต่างๆขององค์การบริหารส่วนตำบลนาบัวจัดอบรมแกนนำในชุมชน/หมู่บ้าน และส่งเสริมให้ประชาชนมีส่วนร่วมทางการเมืองการบริหารโดยจัดตั้งกลุ่มตัวแทนของชุมชน/หมู่บ้าน ในด้านต่างๆ ส่วนในเรื่องบุคลากรขององค์การบริหารส่วนตำบลนาบัว จัดให้มีการส่งเสริมพัฒนาระบบการทำงาน โดยการส่งอบรมอย่างต่อเนื่องเพื่อเพิ่มประสิทธิภาพและมีทัศนคติที่ดีในการทำงาน สร้างแรงจูงใจให้กับผู้ปฏิบัติงาน ทำให้มีขวัญและกำลังใจในการทำงาน และให้ทุกคนยึดถือปฏิบัติตามหลักธรรมาภิบาลอย่างแท้จริง ส่วนด้านการพัฒนาการจัดเก็บรายได้ จัดให้มีการประชาสัมพันธ์ เกี่ยวกับการชำระภาษี การต่อใบอนุญาตต่างๆ และการปฏิบัติตามข้อบัญญัติ การปรับปรุงด้านแผนที่ภาษีให้สามารถจัดเก็บได้อย่างทั่วถึงยุติธรรม และครอบคลุมพื้นที่ทั้งหมด เร่งรัดการจัดเก็บให้ครบถ้วนตามกำหนดเวลา อีกทั้งออกข้อบัญญัติ เพื่อปรับปรุงอัตราการจัดเก็บให้ทันต่อสถานการณ์ปัจจุบันและเพียงพอต่อการดำเนินการ

ความต้องการของประชาชน

๑. สร้างความตระหนัก ให้ประชาชนเล็งเห็นความสำคัญ ของการมีส่วนร่วมในด้านการเมืองการบริหารขององค์การบริหารส่วนตำบลนาบัว และสนใจที่จะมีส่วนร่วมในกิจกรรมองค์การบริหารส่วนตำบลนาบัวจัดขึ้น

๒. ผู้บริหาร บุคลากร ขององค์การบริหารส่วนตำบลนาบัว ได้รับการพัฒนาสามารถปฏิบัติงานอย่างมีประสิทธิภาพ มีการบริการที่ดี สะดวก รวดเร็ว

๓. องค์การบริหารส่วนตำบลนาบัว สามารถจัดเก็บรายได้อย่างทั่วถึง และครบถ้วนเป็นธรรม เพื่อมีรายได้ให้เพียงพอต่อการบริหารงานและดำเนินโครงการ/กิจกรรมด้านต่างๆ มีการส่งเสริมและสนับสนุนกลุ่มสร้างอาชีพหรือลงทุนในโครงการ/กิจกรรม เพื่อก่อให้เกิดการสร้างงานและกระจายรายได้ อย่างยั่งยืน

จ. ด้านทรัพยากรธรรมชาติและสิ่งแวดล้อม

ทรัพยากรธรรมชาติโดยภาพรวม ภายในเขตองค์การบริหารส่วนตำบลนาบัว ถือว่าไม่แตกต่างจากสภาพทั่วไป ไม่ว่าจะเป็นสภาพภูมิอากาศสภาพพื้นที่แหล่งน้ำถือว่ามีความใกล้เคียงกันมาก ด้านสิ่งแวดล้อมโดยรวมภายในเขตองค์การบริหารส่วนตำบลนาบัว ถือเป็นปัญหาสำคัญ เช่น ปัญหาการจัดเก็บขยะ ปัญหาการขาดแคลนสวนสาธารณะเพื่อพักผ่อน เพื่อเป็นสถานที่ออกกำลังกาย และเพื่อเป็นปอดชุมชน ซึ่งปัญหาด้านสิ่งแวดล้อมภายในเขตองค์การบริหารส่วนตำบลนาบัว ถือว่าไม่รุนแรงมากนัก เพราะสภาพความเจริญเติบโตทางด้านเศรษฐกิจ เป็นไปอย่างค่อยเป็นค่อยไป และการขยายตัวของชุมชนไม่มาก ทำให้ปัญหาด้านต่างๆไม่รุนแรง ปริมาณขยะในแต่ละวันก็ไม่มากนัก เป็นปัญหาขยะของครัวเรือน ดังนั้น ปัญหาที่น่าจะเร่งด่วนก็น่าจะเป็น การปรับปรุงสวนสุขภาพ เตาที่มีอยู่ให้เป็นสถานที่พักผ่อน และเป็นปอดอย่างแท้จริงภายในชุมชนสำคัญของเขตองค์การบริหารส่วนตำบลนาบัวในอนาคต

ขอบเขตและปริมาณของปัญหา พื้นที่เป้าหมาย กลุ่มเป้าหมาย เนื่องจากประชาชนในเขตองค์การบริหารส่วนตำบลนาบัว มีพื้นที่เป็นแหล่งเกษตรกรรม การปลูก การดูแลผลผลิตทางการเกษตร ส่วนใหญ่ประชาชนยังพึ่งสารเคมี ในการเพิ่มผลผลิตหรือทำลายศัตรูพืช จนทำให้ระบบนิเวศน์ ด้านทรัพยากรธรรมชาติและสิ่งแวดล้อม ถูกทำลาย ประชาชนยังไม่เล็งเห็นความสำคัญของการอนุรักษ์ ปกป้องและดูแลเรื่องทรัพยากรธรรมชาติและสิ่งแวดล้อม

การคาดการณ์แนวโน้มในอนาคต องค์การบริหารส่วนตำบลนาบัว จัดหาพื้นที่สาธารณะประโยชน์ในเขตองค์การบริหารส่วนตำบลนาบัว เพื่อสร้างพื้นที่สีเขียว ลดปัญหาภาวะโลกร้อนและใช้พื้นที่ว่างเปล่าให้เกิดประโยชน์สูงสุด พร้อมส่งเสริมและสนับสนุนการใช้ปุ๋ยชีวภาพ ลดปัญหาสารเคมีตกค้างในพืชผลทางการเกษตร และการปศุสัตว์ จัดโครงการ/กิจกรรม ให้ความรู้ ความเข้าใจ และสร้างจิตสำนึกในการอนุรักษ์ ป้องกันและดูแลเรื่องทรัพยากรธรรมชาติและสิ่งแวดล้อมและทำให้ประชาชนหวงแหน

ความต้องการของประชาชน

ประชาชนต้องการ มีความรู้ในการดูแล อนุรักษ์ทรัพยากรธรรมชาติและสิ่งแวดล้อมอย่างถูกต้อง และมีเครื่องมือเครื่องใช้และบุคลากรในการจัดการดูแลทรัพยากรธรรมชาติและสิ่งแวดล้อมอย่างเพียงพอ สร้างจิตสำนึกและมีความตระหนักในการอนุรักษ์ ป้องกัน ดูแล รักและหวงแหนทรัพยากรธรรมชาติและสิ่งแวดล้อม

๑. จัดให้มีการอบรมเพื่อสร้างจิตสำนึกในการอนุรักษ์ทรัพยากรธรรมชาติและสิ่งแวดล้อม
๒. สนับสนุนให้มีกิจกรรมการอนุรักษ์ทรัพยากรธรรมชาติและสิ่งแวดล้อม

ผลการวิเคราะห์ปัญหาและความต้องการของประชาชนในท้องถิ่นตามประเด็นการพัฒนาท้องถิ่น
 ผลการวิเคราะห์สภาพแวดล้อมศักยภาพ (SWOT)ขององค์การบริหารส่วนตำบลนาบัว
 การวิเคราะห์สภาพแวดล้อมศักยภาพ (SWOT Analysis)
 องค์การบริหารส่วนตำบลนาบัว

จุดแข็ง (Strengths)		จุดอ่อน(Weaknesses)	
S ๑	มีคำสั่งแบ่งโครงสร้างขององค์การบริหารส่วนตำบลนาบัวชัดเจน ครอบคลุมอำนาจหน้าที่ตามภารกิจ และสามารถเปลี่ยนแปลงปรับปรุงได้ตามภารกิจที่ได้รับเพิ่มขึ้นหรือถ่ายโอน	W ๑	บุคลากรองค์การบริหารส่วนตำบลนาบัวยังขาดแคลนไม่เพียงพอต่อการบริหารงาน
		W ๒	ความต้องการ และคาดหวังของประชาชนมีสูงต่อองค์การบริหารส่วนตำบลนาบัวในการแก้ไขปัญหาความเดือดร้อนต่อองค์การบริหารส่วนตำบลนาบัวตอบสนองได้น้อย
S ๒	มีแผนพัฒนาที่ชัดเจน และมีการบูรณาการจัดทำแผน การทำงาน ร่วมกับหน่วยงานหรือส่วนราชการอื่น	W ๓	คนในท้องถิ่นมีปัญหาหนี้สินอันเกี่ยวเนื่องกับการประกอบอาชีพหรือการดำรงชีวิตประจำวันในอัตราสูง
S ๓	มีคำสั่งแบ่งงานหรือการมอบอำนาจงานการบริหารงานตามลำดับชั้น		
S ๔	ผู้บริหารท้องถิ่นกำหนดนโยบายได้เองภายใต้กรอบของกฎหมาย		
S ๕	มีข้อบัญญัติงบประมาณรายจ่ายเป็นของตนเอง ซึ่งเป็นเครื่องมือในการตอบสนองความต้องการของประชาชนในตำบล	W ๔	มีระเบียบ/กฎหมายใหม่ๆจำนวนมากทำให้การปฏิบัติงานของบุคลากรไม่ทันต่อเหตุการณ์
S ๖	สภาองค์การบริหารส่วนตำบลสามารถออกข้อบัญญัติได้เอง ภายใต้กรอบกฎหมาย	W ๕	บุคลากรมีน้อยทำให้ต้องรับผิดชอบงานหลายอย่าง เกิดการทำงานไม่มีความต่อเนื่องและประสิทธิภาพในการทำงานน้อย
S ๗	สามารถจัดกรอบอัตรากำลังได้เองตามภารกิจและกำลังงบประมาณ	W ๖	ขาดแคลนน้ำใช้อุปโภค บริโภค และเพื่อการเกษตรในฤดูแล้ง
S ๘	ผู้บริหารและฝ่ายนิติบัญญัติมาจากการเลือกตั้งของประชาชนโดยตรงทำให้เข้าใจปัญหาความเดือดร้อน และความต้องการของประชาชนอย่างแท้จริง		

จุดแข็ง (Strengths)		จุดอ่อน(Weaknesses)	
S๙	มีรายได้จากการจัดเก็บรายได้เป็นของตนเอง ทำให้คล่องตัวในการบริหารงาน	W ๘	การมีส่วนร่วมของประชาชนในการจัดทำแผนและความไม่เข้าใจสิทธิในการแสดงความคิดเห็น
S๑๐	มีเครื่องมือเครื่องใช้ในการปฏิบัติงานอย่างเพียงพอและทันสมัย	W๙	ประชาชนยังมีระบบความคิด หรือการประกอบอาชีพแบบเดิมๆ เช่น การทำนา การปลูกพืชเชิงเดี่ยว ฯลฯ
S๑๑	เป็นหน่วยงานที่มีความใกล้ชิดกับประชาชนมากที่สุด และสามารถแก้ไขปัญหาได้อย่างรวดเร็ว	W ๑๐	งบประมาณจำกัด ทำให้ตอบสนองต่อความต้องการของประชาชนยังครอบคลุมไม่ได้เพียงพอ
S๑๒	สภาพของพื้นดินมีสภาพค่อนข้างสมบูรณ์เหมาะกับการปลูกพืชได้ทุกชนิด	W ๑๑	ระบบข้อมูลไม่เป็นปัจจุบัน หรือไม่ครบถ้วนครอบคลุมในทุกด้าน
S๑๓	กลุ่มองค์กรภาคประชาชนที่เข้มแข็ง และมีการทำงานในระบบของเครือข่าย	W ๑๒	ขาดการอนุรักษ์ในขนบธรรมเนียมประเพณี และภูมิปัญญาท้องถิ่น
S๑๔	มีการจัดส่งบุคลากรเข้ารับการศึกษาอย่างต่อเนื่อง	W ๑๓	เยาวชนขาดความตระหนักในการเข้าไปมีส่วนร่วมในกิจกรรมทางศาสนา
S๑๕	มีระบบสื่อสารและระบบสารสนเทศที่เหมาะสม	W ๑๔	ประชาชนขาดความตระหนักในการดูแลและบำรุงรักษาสิ่งแวดล้อมและทรัพยากรธรรมชาติ
S๑๖	ผู้นำ ผู้บริหาร สนับสนุนแนวคิดและกำหนดนโยบายการพัฒนาในด้านการเมือง การบริหาร และการพัฒนาบุคลากรท้องถิ่น	W ๑๕	อาชีพหลักของคนในชุมชนส่วนใหญ่ทำการเกษตร ต้องอาศัยแหล่งน้ำจากธรรมชาติซึ่งบางครั้งไม่เพียงพอ
S๑๗	มีกลไกการบริหารราชการ ประชาคม ภาคประชาชนในทุกชุมชน		

โอกาส(Opportunity)		ภัยคุกคาม(Threat)	
○ ๑	มีแนวโน้มได้รับการถ่ายโอนภารกิจเพิ่มมากขึ้นตามแผนกฎหมายกระจายอำนาจ	T ๑	อำนาจหน้าที่ตามแผนกระจายอำนาจบางภารกิจยังไม่มี ความชัดเจน
○ ๒	แนวโน้มของรายได้ที่ได้รับจัดสรรมากขึ้นตามลำดับแผนกระจายอำนาจและการจัดเก็บรายได้เองขององค์การบริหารส่วนตำบล	T ๒	การให้ความอิสระองค์การบริหารส่วนตำบลจากส่วนกลางยังไม่เต็มที่ ยังต้องอยู่ภายใต้การกำกับ ควบคุมดูแลจากส่วนภูมิภาค
○ ๓	สามารถหาแรงงานได้ง่าย ราคาถูก จากประเทศเพื่อนบ้าน	T ๓	การจัดสรรงบประมาณจากรัฐยังไม่เพียงพอ กับภารกิจที่ถ่ายโอนให้กับท้องถิ่น
○ ๔	กฎหมายกระจายอำนาจ เอื้อต่อการบริหารงานขององค์การบริหารส่วนตำบล		
○ ๕	ความก้าวหน้าด้านเทคโนโลยีทำให้มีความสะดวกคล่องตัว และมีประสิทธิภาพในการทำงานมากขึ้น	T ๔	ภาคเกษตรกรรมมีปัญหาหนี้สิน ขาดทุน คุณภาพต่ำ ผลผลิตทางการเกษตรส่วนใหญ่มีราคาตกต่ำ
○ ๖	ประชาชนมีความสมัครสมานสามัคคีกันดี มีความขัดแย้งทางการเมือง ทางความคิด เห็นน้อย	T ๕	น้ำมันมีราคาแพงอย่างต่อเนื่อง
		T ๖	การอพยพแรงงานของคนในพื้นที่ เนื่องจากแหล่งงานรองรับไม่เพียงพอ
○ ๗	มีวัด สามารถพัฒนาเสริมสร้างความพร้อมให้เป็นแหล่งพัฒนาคุณธรรม จริยธรรม ของเยาวชน และประชาชนในตำบล	T ๗	ประชาชนไม่ให้ความสำคัญในการศึกษาของบุตร-หลาน ให้ได้รับการศึกษาในระดับอุดมศึกษา
○ ๘	มีสถานศึกษาในพื้นที่ ตั้งแต่ เด็กก่อนวัยเรียน ถึง มัธยมตอนต้น และมีศูนย์การเรียนรู้นอกระบบ ซึ่งมีความพร้อม มีศักยภาพในการจัดการศึกษาอย่างทั่วถึง	T ๘	ภัยธรรมชาติ ฤดูแล้งมีภัยแล้งขาดน้ำเพื่อการอุปโภคบริโภค
○ ๙	มีโรงพยาบาลส่งเสริมสุขภาพชุมชน ครอบคลุมทั้งพื้นที่อย่างเพียงพอ	T ๙	ความไม่มั่นคงทางการเมืองระดับชาติมีผลต่อการจัดสรรงบประมาณขององค์การบริหารส่วนตำบล

โอกาส(Opportunity)		ภัยคุกคาม(Threat)	
O ๑๐	การแก้ไขปัญหาความยากจนและปัญหา ยาเสพติดตามนโยบายรัฐบาล จังหวัด และอำเภอสอดคล้องกับนโยบายและ ยุทธศาสตร์ขององค์การบริหารส่วนตำบล	T ๑๐	ผลจากการถ่ายโอนภารกิจทำให้มีงาน/หน้าที่ เพิ่มขึ้นแต่ไม่มีบุคลากรมารองรับ
		T ๑๑	สถานการณ์ทางเศรษฐกิจและการ เปลี่ยนแปลงทางการเมืองส่งผลต่อการพัฒนา ท้องถิ่น
O ๑๑	นำข้อมูลจากการจัดทำเวทีประชาคม จัดทำโครงการ/กิจกรรม หรือสนับสนุน ด้านต่างๆเพื่อตอบสนองความต้องการ ของชุมชน	T ๑๒	ประชาชนไม่สนใจ ขาดจิตสำนึกในการมีส่วน ร่วมในการพัฒนาพื้นที่ และไม่ให้ความสำคัญ กับการมีส่วนร่วมในกิจกรรมของท้องถิ่นและ ของภาครัฐ
O ๑๒	มีความหลากหลายทางวัฒนธรรม ทาง สังคมอยู่เย็นเป็นสุขร่วมกัน ใช้สันติวิธี เป็นแนวทางในการแก้ไขปัญหา	T ๑๓	
O ๑๓	มีความเข้มแข็งทางการเมืองในระดับ ท้องถิ่น ทำให้การบริหารจัดการมีความ ต่อเนื่อง		

๓.๓ ความเชื่อมโยงยุทธศาสตร์การพัฒนาจังหวัดกับยุทธศาสตร์การพัฒนาขององค์กรปกครองส่วนท้องถิ่น

โครงสร้างความเชื่อมโยงแผนยุทธศาสตร์การพัฒนาท้องถิ่น (พ.ศ.๒๕๖๖ - ๒๕๗๐)

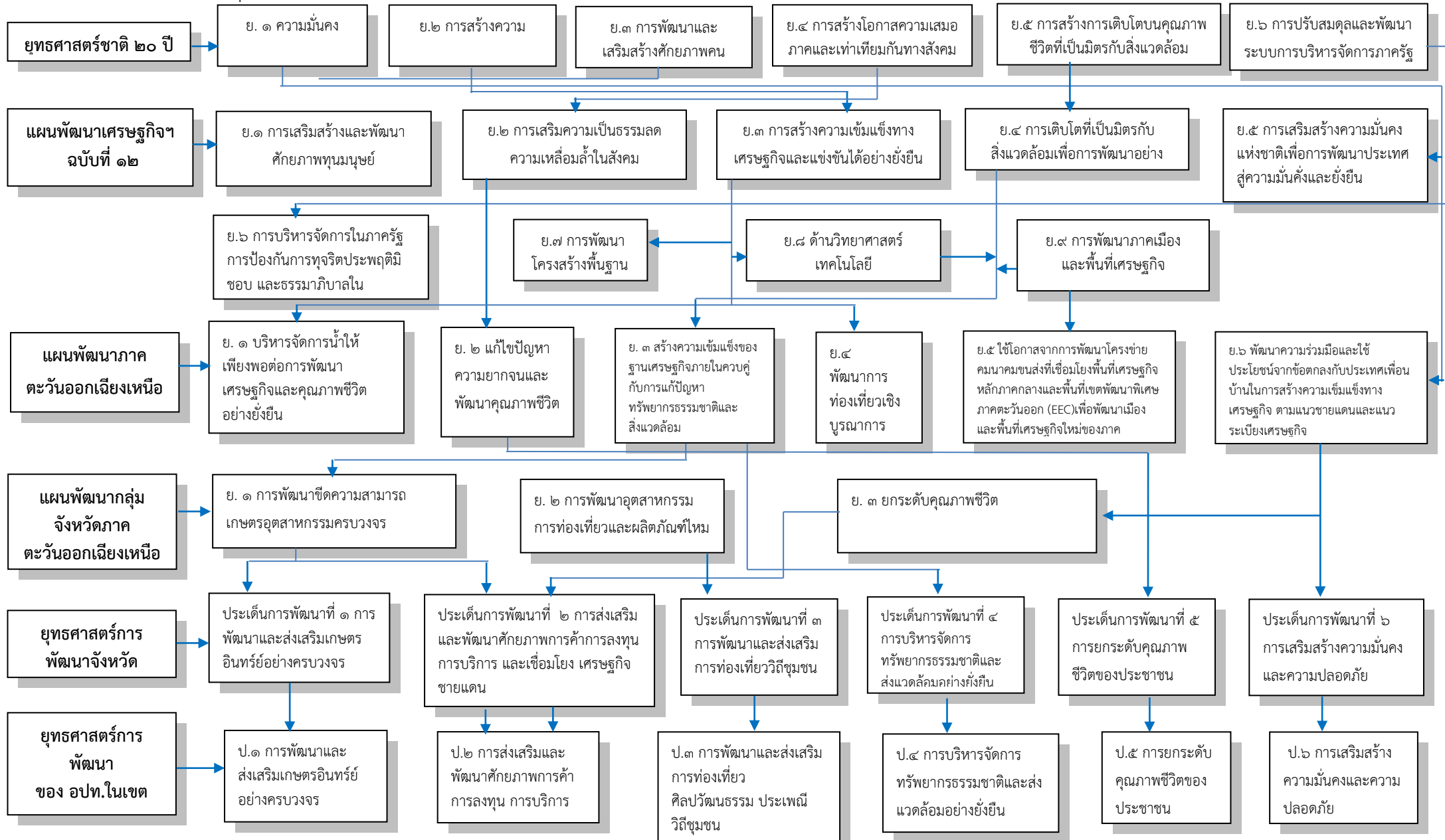

๓.๓ ความเชื่อมโยงยุทธศาสตร์การพัฒนาจังหวัดกับยุทธศาสตร์การพัฒนาขององค์กรปกครองส่วนท้องถิ่น (ต่อ)

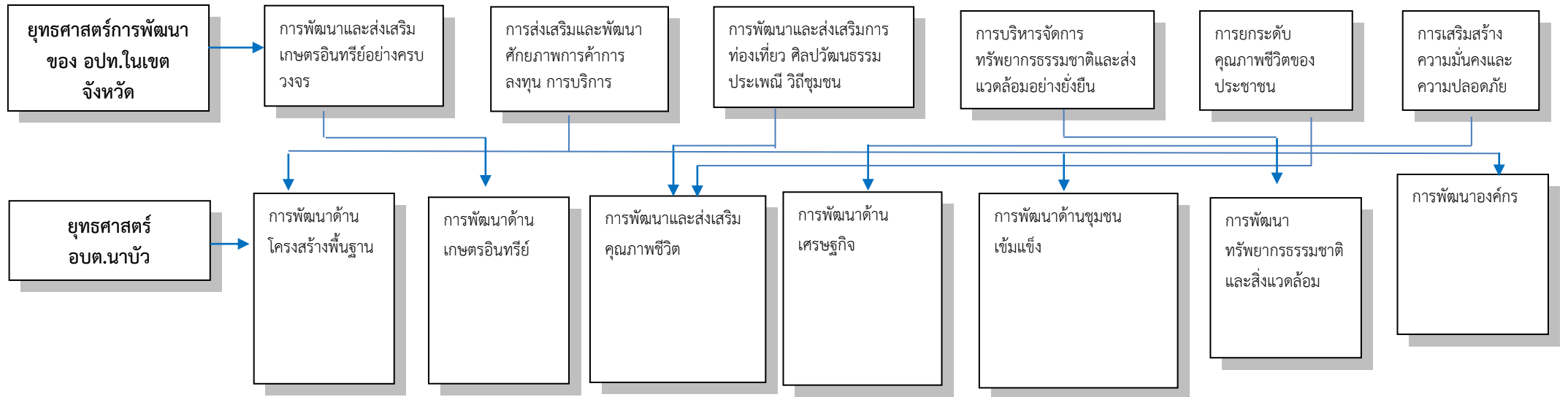

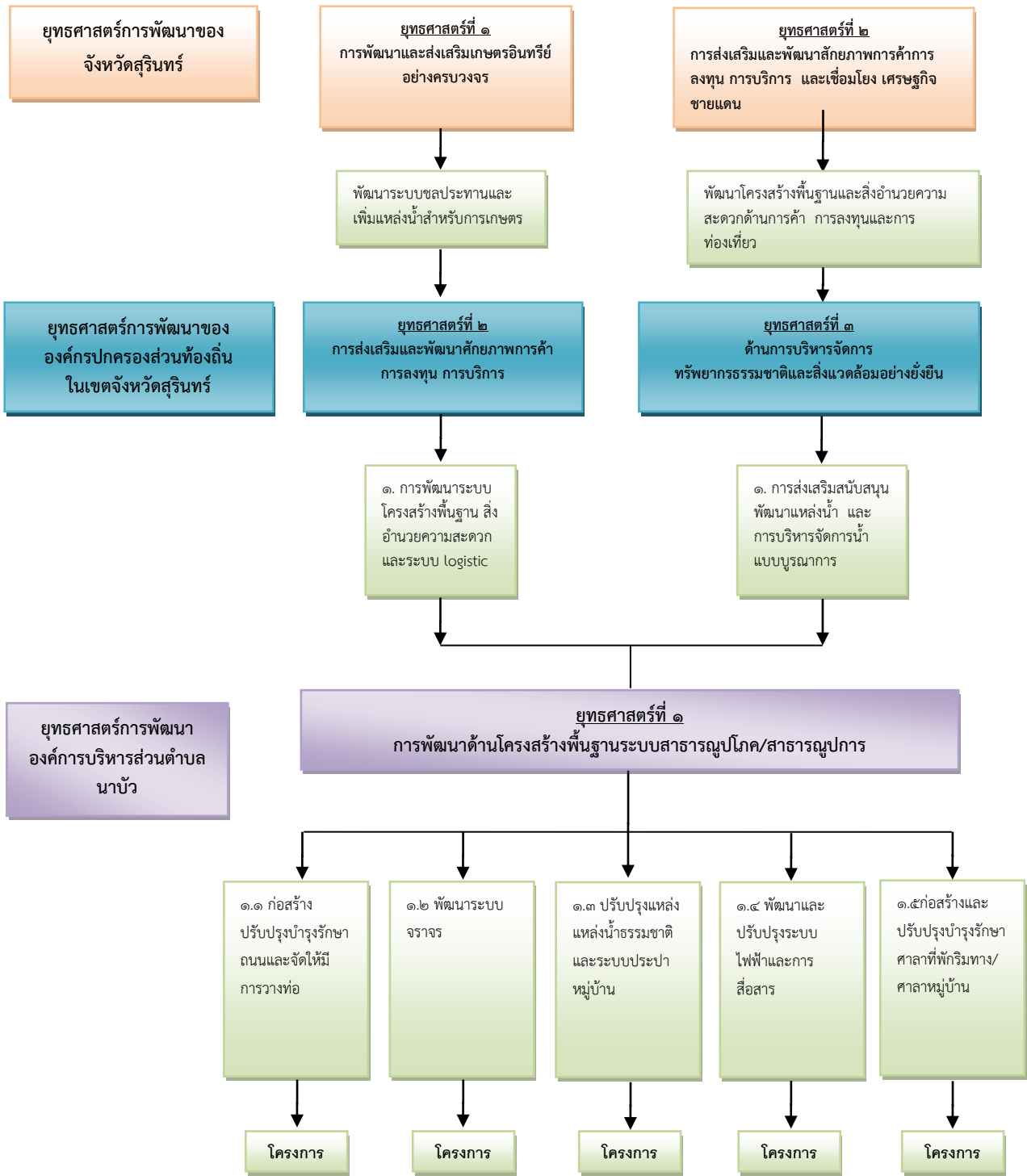

โครงการ/กิจกรรม

๑. โครงการปรับปรุงและก่อสร้างแหล่งน้ำเพื่อการเกษตรและอุปโภคบริโภค (ประกอบด้วยกิจกรรมการปรับปรุงและก่อสร้างแหล่งน้ำหลายลักษณะ รวมถึงทางระบายน้ำต่างๆ ฯลฯ)
๒. โครงการปรับปรุงและก่อสร้างเส้นทางภายในตำบล (ประกอบด้วยกิจกรรมซ่อมแซม ปรับปรุง บำรุงรักษา และก่อสร้าง ถนน คสล. ฯลฯ)
๓. โครงการก่อสร้าง พัฒนา ปรับปรุงระบบสาธารณสุขปึก และสาธารณสุขการ ฯลฯ
๔. ฯลฯ

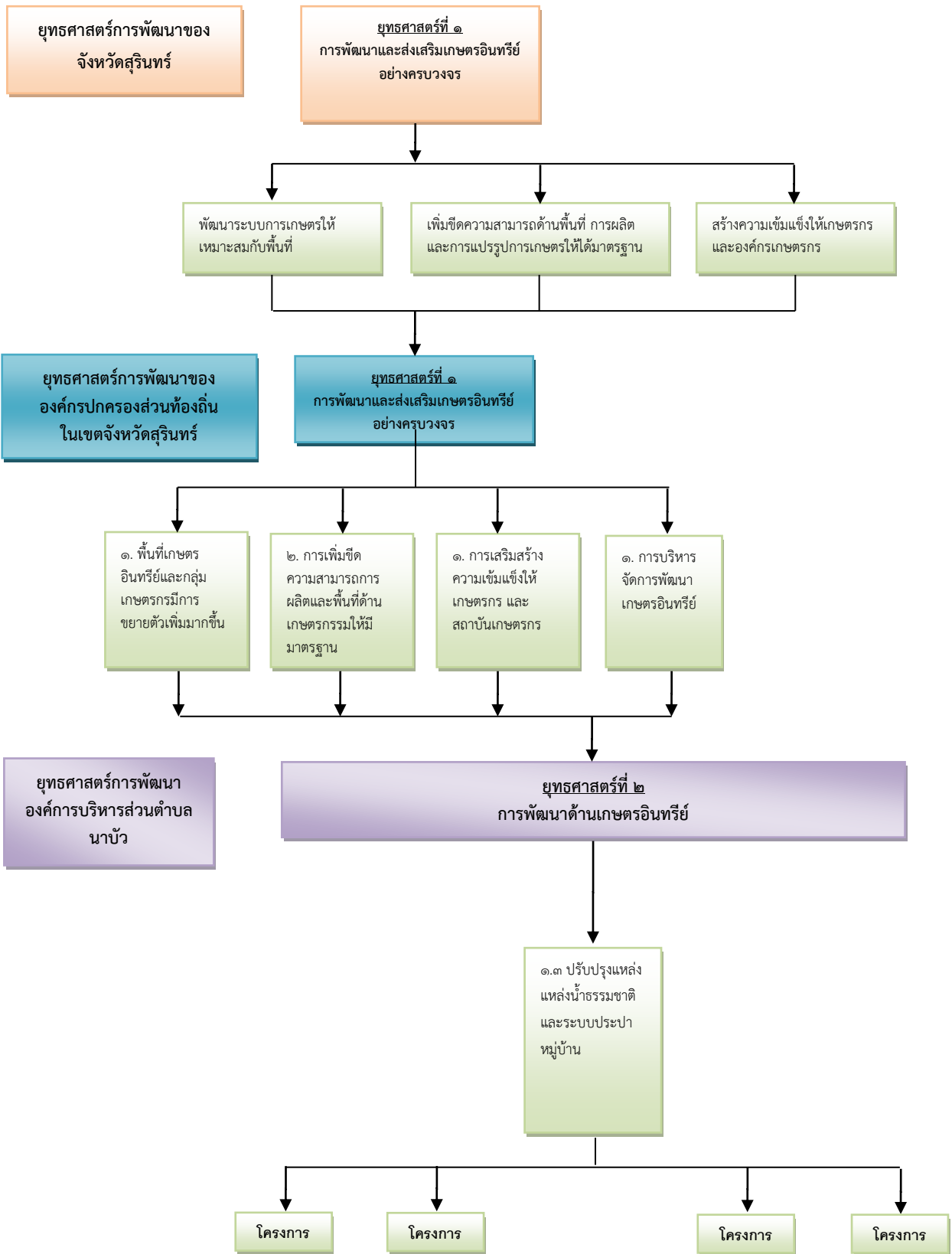

โครงการ/กิจกรรม

๑. โครงการปรับปรุงพื้นที่ฟูดิน
๒. โครงการฝึกอบรมส่งเสริมการดำเนินงานตามแนวเศรษฐกิจพอเพียง
๓. โครงการฝึกอบรมการเกษตรอินทรีย์
๔. โครงการสนับสนุนเมล็ดพันธุ์ข้าว/ปรับปรุงเมล็ดพันธุ์
๕. โครงการส่งเสริมและสนับสนุนการทำเกษตรผสมผสาน เกษตรทางเลือก เกษตรอินทรีย์ และเกษตรทฤษฎีใหม่
๖. โครงการส่งเสริมการปลูกพืชเศรษฐกิจ/พืชคลุมดิน
๗. โครงการฝึกอบรม/ส่งเสริมกลุ่มอาชีพผลิตปุ๋ยอินทรีย์
๘. ฯลฯ

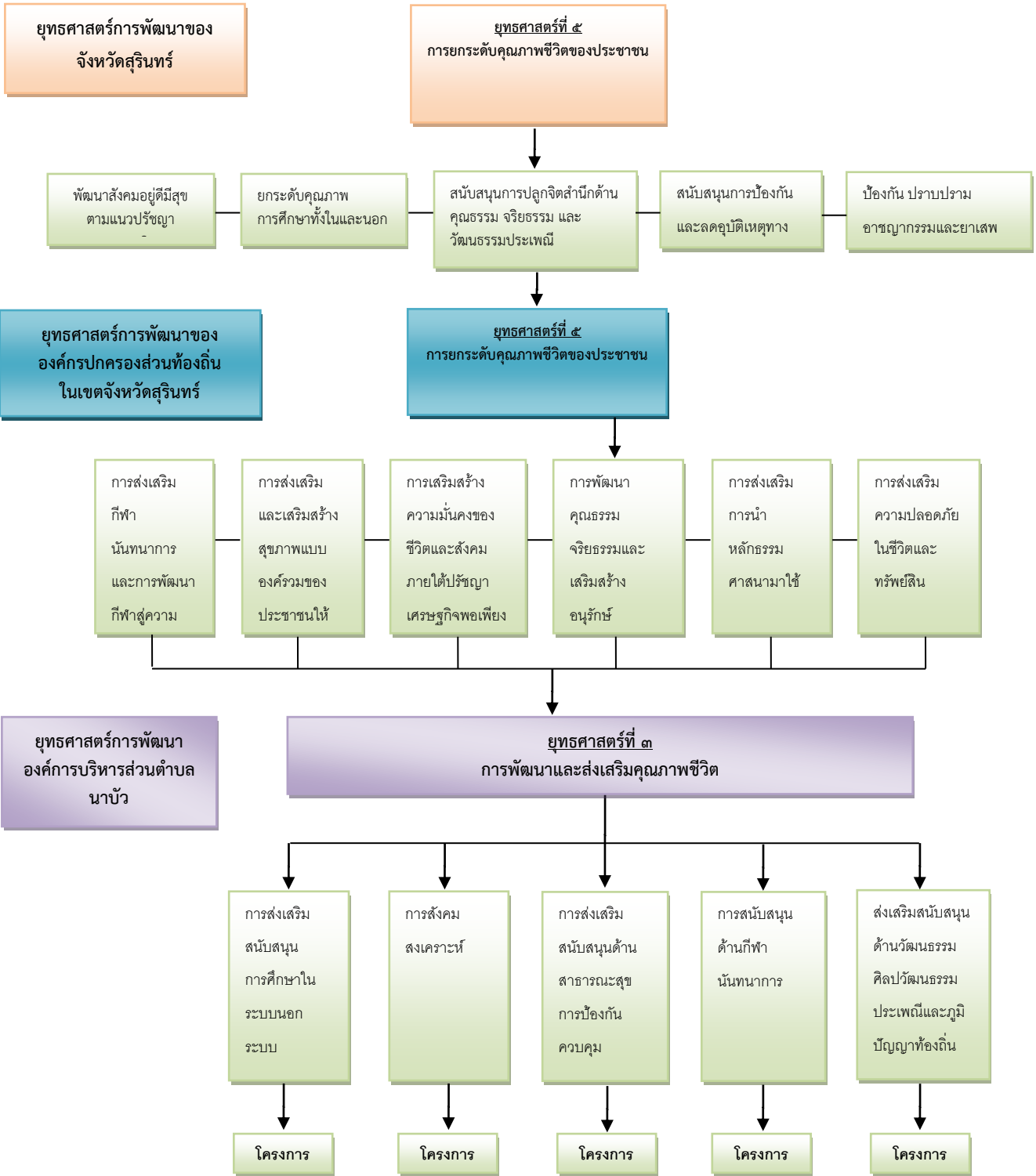

โครงการ/กิจกรรมที่รองรับยุทธศาสตร์

๑. โครงการส่งเสริมสนับสนุนการสร้างเสริมสุขภาพการออกกำลังกาย
๒. โครงการส่งเสริมและรณรงค์ป้องกันโรคไข้เลือดออก พืชสุนัขบ้าและโรคระบาดอื่นๆ
๓. โครงการส่งเสริมและสนับสนุนศูนย์สาธารณสุขมูลฐาน
๔. โครงการส่งเสริมและสนับสนุนเครื่องมืออุปกรณ์การแพทย์บริการแก่ประชาชน
๕. โครงการสนับสนุนกองทุนหลักประกันสุขภาพตำบล
๖. โครงการตลาดนัดสีเขียว
๗. โครงการกองทุนสนับสนุนการขับเคลื่อนระบบเกษตรกรรมยั่งยืนในพื้นที่เพื่อการผลิตอาหารที่ปลอดภัย
๘. โครงการส่งเสริมตามแนวทางพัฒนาศูนย์พัฒนาเด็กเล็กทั้ง ๖ ด้าน
๙. โครงการพัฒนาศูนย์พัฒนาเด็กเล็ก ทั้งด้านอาคารสถานที่ เช่น ก่อสร้างสนามเด็กเล่น ปรับปรุงต่อเติมอาคารเรียน ก่อสร้างถังเก็บน้ำ ติดตั้งเหล็กดัด การจัดหาครุภัณฑ์ และอุปกรณ์การเรียนการสอน ประจำศูนย์พัฒนาเด็กเล็ก ตำบลบุคลากรส่งเสริมการศึกษาต่อ การฝึกอบรม ฯลฯ
๑๐. โครงการส่งเสริมและสนับสนุนการศึกษาทั้งในระบบและนอกระบบ
๑๑. โครงการส่งเสริมและพัฒนาศักยภาพทางการศึกษา
๑๒. โครงการส่งเสริมและอนุรักษ์ศิลปวัฒนธรรม ประเพณีท้องถิ่นไทย
๑๓. โครงการส่งเสริมและอนุรักษ์พระพุทธศาสนา
๑๔. โครงการรณรงค์สร้างจิตสำนึกทางด้านจริยธรรมและคุณธรรม
๑๕. โครงการแหล่งเรียนรู้ ภูมิปัญญาท้องถิ่นและปราชญ์ชาวบ้าน
๑๖. โครงการส่งเสริมและสนับสนุนการเรียนรู้ภูมิปัญญาท้องถิ่นและวัฒนธรรมประเพณีไทย
๑๗. โครงการส่งเสริมและสนับสนุนการกีฬาทุกระดับ
๑๘. โครงการจัดหาวัสดุกีฬาให้กับเด็กและเยาวชนภายในตำบลนาบัว
๑๙. โครงการส่งเสริมและสนับสนุนสนามกีฬาและสวนนันทนาการ
๒๐. โครงการสงเคราะห์เบี้ยยังชีพผู้สูงอายุ คนพิการและผู้ป่วยเอดส์
๒๑. โครงการสงเคราะห์และพัฒนาคุณภาพชีวิตผู้สูงอายุ คนพิการ ผู้ป่วยเอดส์ และผู้ด้อยโอกาส
๒๒. โครงการสนับสนุนกองทุนสวัสดิการชุมชน
๒๓. โครงการรณรงค์ ส่งเสริม สนับสนุน การเฝ้าระวังป้องกันยาเสพติดในพื้นที่
๒๔. โครงการลดอุบัติเหตุทางถนนช่วงเทศกาล
๒๕. ฯลฯ

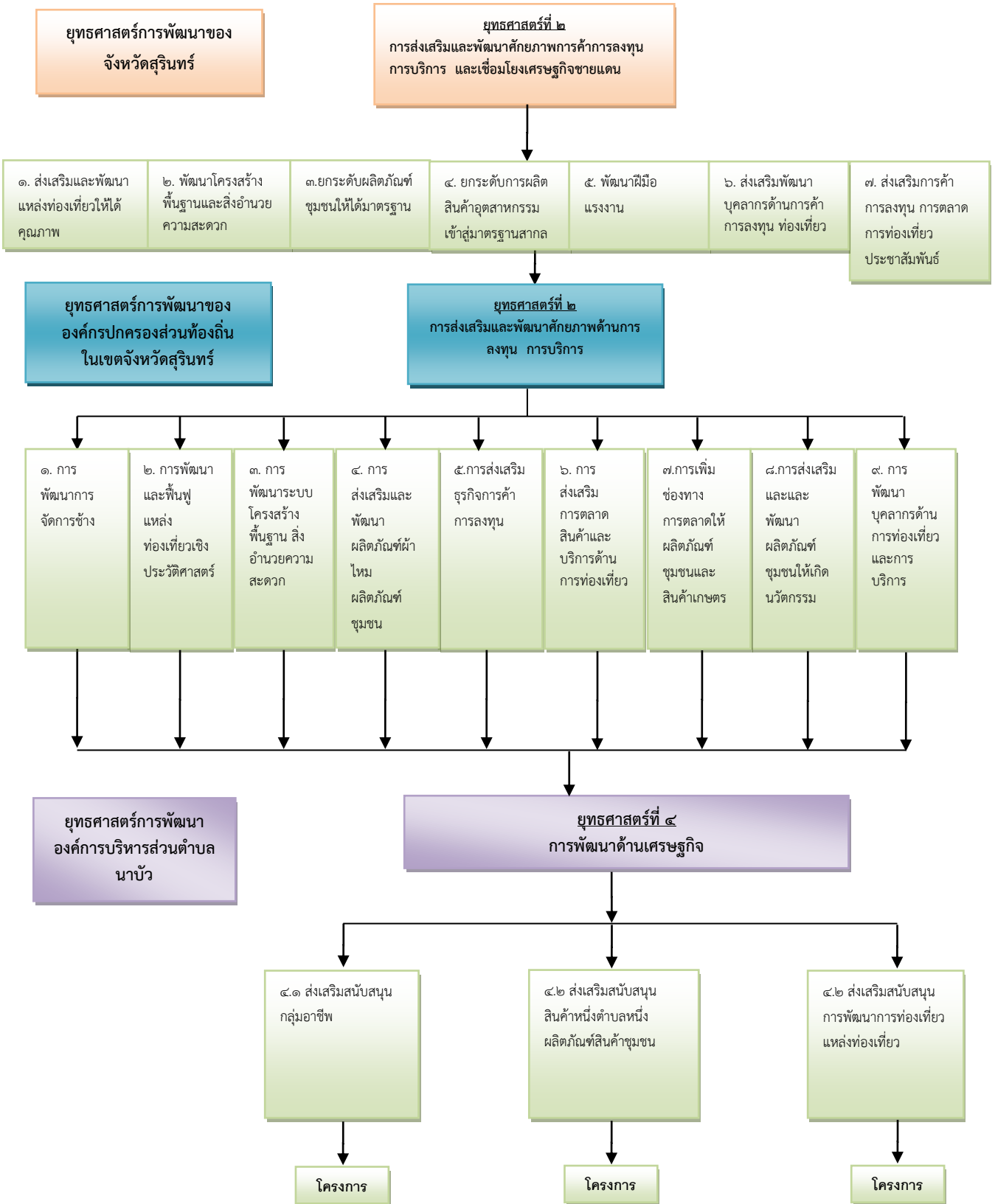

โครงการ/กิจกรรม

๑. ฝึกอบรมกลุ่มอาชีพผู้เลี้ยงโค – กระบือ
๒. ก่อสร้าง/ปรับปรุง/สนับสนุนวัสดุ/อุปกรณ์ ต่างๆ ของกลุ่มอาชีพ
๓. ส่งเสริมและพัฒนากลุ่มอาชีพต่างๆภายในตำบล
๔. ก่อสร้าง/จัดตั้งศูนย์จำหน่ายสินค้าชุมชน, ศูนย์การเรียนรู้ชุมชน
๕. ก่อสร้างลานตากผลผลิตชุมชน
๖. สนับสนุนการก่อสร้าง/จัดตั้งธนาคารข้าว/ฉางข้างเกษตรกร
๗. สนับสนุนการก่อสร้าง/จัดตั้งโรงสีชุมชน
๘. ส่งเสริมและพัฒนาผลิตภัณฑ์ของชุมชนให้ได้มาตรฐาน
๙. ปรับปรุงพัฒนาแหล่งท่องเที่ยว
๑๐. ฯลฯ

ยุทธศาสตร์การพัฒนาของ
จังหวัดสุรินทร์

ยุทธศาสตร์ที่ ๒
ด้านการเสริมสร้างความมั่นคงและความ
ปลอดภัย

พัฒนาศักยภาพหมู่บ้าน

ยุทธศาสตร์การพัฒนาของ
องค์กรปกครองส่วนท้องถิ่น
ในเขตจังหวัดสุรินทร์

ยุทธศาสตร์ที่ ๒
การรักษาความมั่นคงและความ
ปลอดภัย

การพัฒนาความเข้มแข็ง
ของเครือข่ายภาค
ประชาชน

ยุทธศาสตร์การพัฒนา
องค์การบริหารส่วนตำบล
นาบัว

ยุทธศาสตร์ที่ ๕
การพัฒนาชุมชนเข้มแข็ง

ส่งเสริมสนับสนุนพัฒนา
ศักยภาพชุมชนการมีส่วนร่วม
ร่วมของประชาชน การ
ปกครองท้องถิ่น ฯลฯ

โครงการ

โครงการ/กิจกรรม

๑. โครงการประชาคมหมู่บ้าน
๒. โครงการ อบต.สัญจร
๓. โครงการฝึกอบรม อปพร., ชรบ. ฯลฯ
๔. ก่อสร้าง/จัดตั้งศูนย์จำหน่ายสินค้าชุมชน, ศูนย์การเรียนรู้ชุมชน
๕. โครงการฝึกอบรมการป้องกันและแก้ไขปัญหายาเสพติด
๖. โครงการฝึกอบรมรณรงค์การป้องกันอุบัติเหตุ
๗. โครงการสนับสนุนกิจกรรมกลุ่ม อปพร., อสม., กลุ่มสตรี ฯลฯ
๘. โครงการฝึกอบรมเพิ่มประสิทธิภาพ ของคณะกรรมการหมู่บ้าน, คณะกรรมการโครงการแก้ไขปัญหาคาความยากจน, คณะกรรมการกลุ่มออมทรัพย์เพื่อการผลิต ฯลฯ
๙. โครงการศูนย์พัฒนาครอบครัว
๑๐. โครงการจูงลูกจูงหลานเข้าวัด
๑๑. ฯลฯ

ยุทธศาสตร์การพัฒนาของ
จังหวัดสุรินทร์

ยุทธศาสตร์ที่ ๔
ด้านการบริหารจัดการทรัพยากรธรรมชาติและ
สิ่งแวดล้อมอย่างยั่งยืน

ส่งเสริมการอนุรักษ์ฟื้นฟู บึงกันและการใช้ประโยชน์ ทรัพยากรธรรมชาติและ สิ่งแวดล้อมอย่างมีส่วนร่วม	การบริหารจัดการขยะและสิ่ง ปฏิกูล	ส่งเสริมการใช้พลังงาน ทดแทน เพื่อความมั่นคง ทางพลังงานและรักษา สิ่งแวดล้อม
---	-------------------------------------	---

ยุทธศาสตร์การพัฒนาของ
องค์กรปกครองส่วนท้องถิ่น
ในเขตจังหวัดสุรินทร์

ยุทธศาสตร์ที่ ๕
การบริหารจัดการทรัพยากรธรรมชาติและ
สิ่งแวดล้อมอย่างยั่งยืน

ส่งเสริม พัฒนา ปรับปรุง ฟื้นฟู บำรุง ทรัพยากรดิน	ส่งเสริม สนับสนุน ฟื้นฟู การปลูกป่า เพิ่มพื้นที่สีเขียวใน พื้นที่สาธารณะ	การเสริมสร้าง สภาพแวดล้อมที่ดี	การส่งเสริม กระบวนการมีส่วนร่วม ของทุกภาคส่วน ในการบริหารจัดการ ทรัพยากรธรรมชาติและ สิ่งแวดล้อม	การส่งเสริม สนับสนุนการใช้ พลังงานทดแทนและ อนุรักษ์พลังงานใน ทุกระดับ	รณรงค์และสร้าง เครือข่ายให้ตระหนัก ถึงความสำคัญทั้ง ด้านการผลิตและใช้ พลังงานทดแทน
--	---	-----------------------------------	--	---	--

ยุทธศาสตร์พัฒนา
องค์การบริหารส่วนตำบล
นาบัว

ยุทธศาสตร์ที่ ๖
การพัฒนาทรัพยากรธรรมชาติและสิ่งแวดล้อม

ส่งเสริมสนับสนุนการ
อนุรักษ์ทรัพยากรธรรมชาติและ
สิ่งแวดล้อม

โครงการ

โครงการ/กิจกรรมที่รองรับยุทธศาสตร์

๑. โครงการปลูกป่า, ไม้ดอก, ไม้ประดับ ฯลฯ
๒. โครงการอนุรักษ์ที่สาธารณะประโยชน์
๓. โครงการปรับปรุงภูมิทัศน์ภายในตำบล
๔. โครงการอนุรักษ์ทรัพยากรธรรมชาติและสิ่งแวดล้อม
๕. ฯลฯ

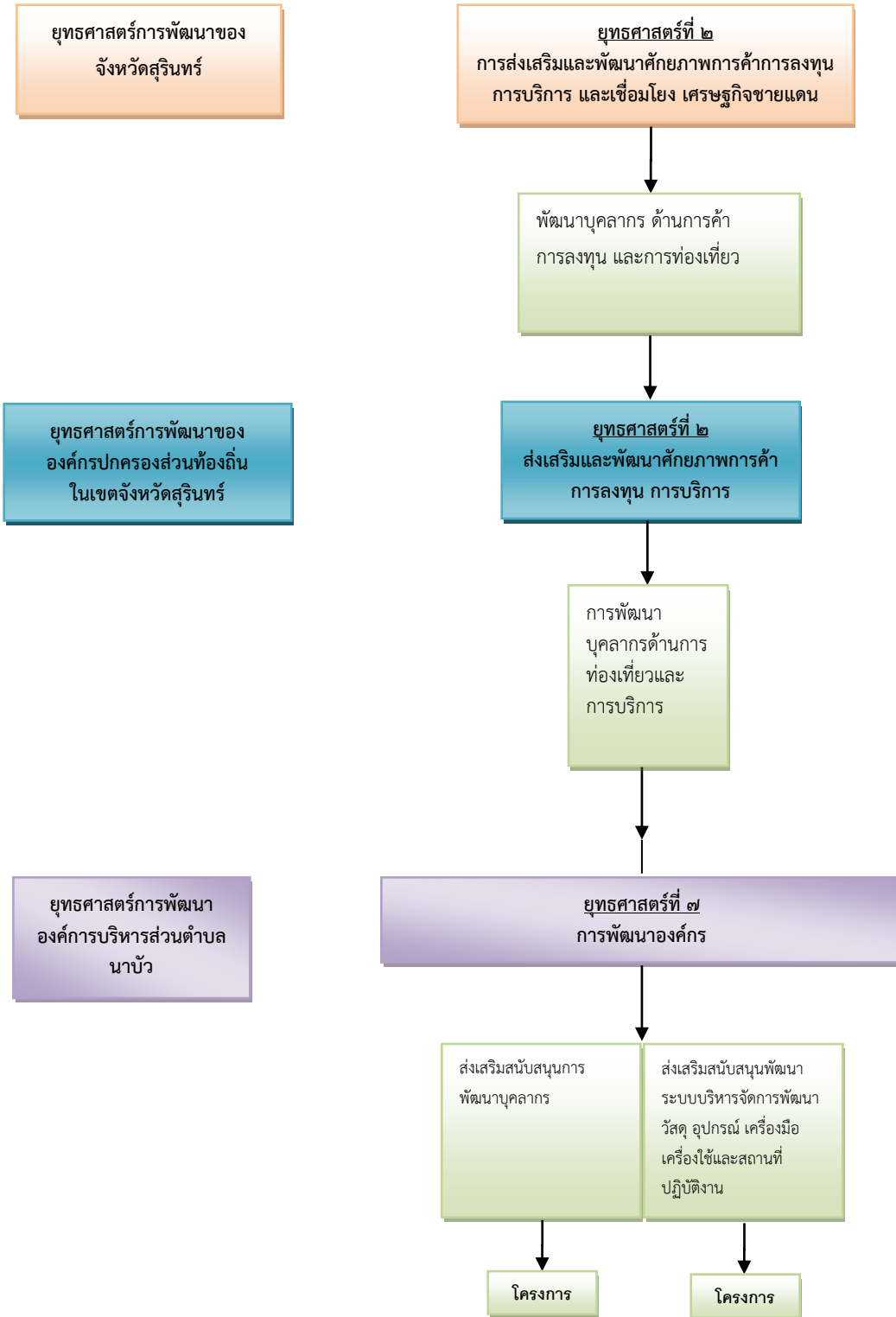

โครงการ/กิจกรรมที่รองรับยุทธศาสตร์

๑. โครงการฝึกอบรมและทัศนศึกษาดูงาน
๒. โครงการส่งเสริมพัฒนาประสิทธิภาพคณะผู้บริหาร/สมาชิกสภาฯ/พนักงาน
๓. โครงการจัดซื้อวัสดุต่างๆเพื่อใช้ในการปฏิบัติงาน
๔. โครงการจัดซื้อครุภัณฑ์ต่างๆเพื่อใช้ในการปฏิบัติงาน
๕. โครงการก่อสร้าง/ปรับปรุงอาคาร, หอประชุม, ห้องประชุม, โรงจอดรถ, ศูนย์การเรียนรู้ ฯลฯ เพื่อให้เหมาะสมต่อการ

ใช้งาน

๖. โครงการปรับปรุงภูมิทัศน์ภายใน อบต.
๗. ฯลฯ

๓.๔ แผนผังยุทธศาสตร์

ยุทธศาสตร์การพัฒนากิจการบริการส่วนตำบลนาบัว
Strategy Map

วิสัยทัศน์		“โครงสร้างพื้นฐานสะดวก บวกเกษตรอินทรีย์ เกิดการบริการที่ดี มีชุมชนเข้มแข็งและยั่งยืน”
-------------------	---	--

พันธกิจ		<p>๑. ก่อสร้างพัฒนา ด้านโครงสร้าง พื้นฐาน สิ่ง สาธารณูปโภค สาธารณูปการ แหล่งน้ำเพื่อ การเกษตร ไฟฟ้า สาธารณะ ฯลฯ</p>	<p>๒. พัฒนาด้าน เกษตรอินทรีย์</p>	<p>๓. พัฒนาด้าน คุณภาพชีวิต การศึกษา สาธารณสุข นันทนาการ สังคม สงเคราะห์ ศิลปวัฒนธรรม ฯลฯ</p>	<p>๔. พัฒนาด้าน เศรษฐกิจ</p>	<p>๕. พัฒนาด้าน ชุมชนเข้มแข็ง</p>	<p>๖. พัฒนาด้าน ทรัพยากรธรรมชาติ และสิ่งแวดล้อม</p>	<p>๗. พัฒนากิจการ</p>
----------------	---	---	---------------------------------------	--	----------------------------------	---------------------------------------	---	-----------------------

จุดมุ่งหมายเพื่อการพัฒนาองค์การบริหารส่วนตำบลนาบัว

<p>จุดมุ่งหมายเพื่อการพัฒนา</p> 		<p>๑. ส่งเสริมการพัฒนาการสาธารณูปโภค สาธารณูปการ พัฒนาปรับปรุงระบบสาธารณูปโภค การก่อสร้างและบำรุงรักษาเส้นทางคมนาคม มีแหล่งน้ำเพื่อการอุปโภคบริโภค</p>	<p>๒. การส่งเสริมพัฒนาการพัฒนา ศักยภาพเกษตรกร และการพัฒนา ด้านการเกษตร อินทรีย์ส่งเสริม เศรษฐกิจพอเพียง ตามแนวพระราชดำริ</p>	<p>๓. ส่งเสริมคุณภาพชีวิต การสังคมสงเคราะห์ การพัฒนา และแก้ไขปัญหาทางสังคม การส่งเสริมการดูแลสุขภาพ สุขภาพอนามัยและการกีฬา การส่งเสริมการศึกษา การเรียนรู้ การอนุรักษ์ ศิลปวัฒนธรรม ประเพณี และภูมิปัญญาท้องถิ่นโดยส่งเสริมเอกลักษณ์ ศิลปวัฒนธรรม ประเพณี ประเพณี และภูมิปัญญาท้องถิ่น ส่งเสริมกิจการด้านศาสนา</p>	<p>๔. การส่งเสริมพัฒนาการ เศรษฐกิจ โดยการส่งเสริมอาชีพ การพัฒนาศักยภาพ กลุ่มอาชีพและสินค้าผลิตภัณฑ์ชุมชน</p>	<p>๕. การพัฒนาด้านชุมชนเข้มแข็ง โดยการส่งเสริมการมีส่วนร่วม โดยการส่งเสริมความปลอดภัยในชีวิตและทรัพย์สิน ประชาชน การป้องกันภัยยาเสพติด ฯลฯ</p>	<p>๖. การบำรุงรักษาคุณภาพสิ่งแวดล้อม โดยการพัฒนาล้างแฉ่ง การปรับปรุงภูมิทัศน์ ก่อสร้างพัฒนาและปรับปรุงสวนสาธารณะ รักษาสภาพแวดล้อม แม่น้ำลำคลอง จัดให้มีระบบการรักษาความสะอาดและความเป็นระเบียบเรียบร้อยของบ้านเมือง</p>	<p>๗. การพัฒนาด้านการบริหารจัดการโดยการส่งเสริมการพัฒนาบุคลากรพัฒนาสถานที่และอุปกรณ์ ในการปฏิบัติราชการ การสนับสนุนการดำเนินการตามนโยบายของรัฐบาล และยุทธศาสตร์พัฒนาจังหวัด</p>
--	--	--	--	--	--	--	---	---

ยุทธศาสตร์การพัฒนาองค์การบริหารส่วนตำบลนาบัว

<p>ยุทธศาสตร์</p> 		<p>ยุทธศาสตร์ที่ ๑ ยุทธศาสตร์การพัฒนา ด้านโครงสร้างพื้นฐานระบบสาธารณูปโภค สาธารณูปการ</p>	<p>ยุทธศาสตร์ที่ ๒ ยุทธศาสตร์การพัฒนา ด้านเกษตรอินทรีย์</p>	<p>ยุทธศาสตร์ที่ ๓ ยุทธศาสตร์การพัฒนา ด้านคุณภาพชีวิต</p>	<p>ยุทธศาสตร์ที่ ๔ ยุทธศาสตร์การพัฒนา ด้านเศรษฐกิจ</p>	<p>ยุทธศาสตร์ที่ ๕ ยุทธศาสตร์การพัฒนา ด้านชุมชนเข้มแข็ง</p>	<p>ยุทธศาสตร์ที่ ๖ ยุทธศาสตร์การพัฒนา ด้านทรัพยากรธรรมชาติและสิ่งแวดล้อม</p>	<p>ยุทธศาสตร์ที่ ๗ ยุทธศาสตร์การพัฒนา องค์การ</p>
---	--	--	--	--	---	--	---	--

ยุทธศาสตร์ที่ ๑ ยุทธศาสตร์การพัฒนาด้านโครงสร้างพื้นฐาน สิ่งสาธารณูปโภค สาธารณูปการ						
แนวทางการพัฒนา		๑. ก่อสร้างปรับปรุงบำรุงรักษาถนนและจัดให้มีการวางท่อ	๒. พัฒนาระบบจราจร	๓. ปรับปรุงแหล่งน้ำธรรมชาติและระบบประปาหมู่บ้าน	๔. พัฒนาและปรับปรุงระบบไฟฟ้าและสื่อสาร	๕. ก่อสร้างปรับปรุงบำรุงรักษาที่พักริมทาง/ศาลากลางหมู่บ้าน
ยุทธศาสตร์ที่ ๒ ยุทธศาสตร์การพัฒนาด้านเกษตรอินทรีย์						
แนวทางการพัฒนา		๑. ส่งเสริมศักยภาพและขีดความสามารถในการเพิ่มผลผลิตทางการเกษตรอินทรีย์และการแปรรูป สินค้าทางการเกษตร		๒. เสริมสร้างและเพิ่มทักษะอาชีพของครัวเรือนและกลุ่มอาชีพ		
ยุทธศาสตร์ที่ ๓ ยุทธศาสตร์การพัฒนาด้านคุณภาพชีวิต						
แนวทางการพัฒนา		๑. ส่งเสริมการศึกษาทั้งในระบบและนอกระบบ	๒. ส่งเสริมพัฒนาด้านการสังคมสงเคราะห์	๓. ส่งเสริมพัฒนาด้านสาธารณสุข การป้องกันโรคติดต่อ และยาเสพติด	๔. ส่งเสริม พัฒนาการกีฬา จัดให้มีการบำรุงรักษาสนามกีฬา ฯลฯ	๕. ส่งเสริม พัฒนาด้านการอนุรักษ์วัฒนธรรม ประเพณี ภูมิปัญญาท้องถิ่น
ยุทธศาสตร์ที่ ๔ ยุทธศาสตร์การพัฒนาด้านเศรษฐกิจ						
แนวทางการพัฒนา		๑. ส่งเสริมพัฒนากลุ่มอาชีพ		๒. ส่งเสริมพัฒนาสินค้าหนึ่งตำบลหนึ่งผลิตภัณฑ์ สินค้าชุมชน	๓. ส่งเสริมสนับสนุนพัฒนาแหล่งท่องเที่ยว	
ยุทธศาสตร์ที่ ๕ ยุทธศาสตร์การพัฒนาด้านชุมชนเข้มแข็ง						
แนวทางการพัฒนา		๑. ส่งเสริมสนับสนุนการมีส่วนร่วมของประชาชน		๒. ส่งเสริมสนับสนุนให้ประชาชน ชุมชน ห้างไกลยาเสพติด, รณรงค์ป้องกันอุบัติเหตุต่างๆ		
ยุทธศาสตร์ที่ ๖ ยุทธศาสตร์การพัฒนาด้านทรัพยากรธรรมชาติและสิ่งแวดล้อม						
แนวทางการพัฒนา		๑. ส่งเสริมสนับสนุนการปลูกป่า, ไม้ดอก - ไม้ประดับ, ปรับปรุงภูมิทัศน์ ฯลฯ		๑. ส่งเสริมสนับสนุนการอนุรักษ์ที่สาธารณะประโยชน์, การอนุรักษ์ทรัพยากรธรรมชาติและสิ่งแวดล้อม		
ยุทธศาสตร์ที่ ๗ ยุทธศาสตร์การพัฒนางานค้การ						
แนวทางการพัฒนา		๑. ส่งเสริมสนับสนุนการพัฒนาบุคลากร		๒. ส่งเสริมสนับสนุนพัฒนาปรับปรุงเครื่องมือเครื่องใช้ สถานที่ปฏิบัติงาน		

๓.๕ รายละเอียดยุทธศาสตร์

ความเชื่อมโยง กับยุทธศาสตร์ จังหวัด	ยุทธศาสตร์ อปท.ในเขต จังหวัด	ยุทธศาสตร์ อปท.	เป้าประสงค์	ตัวชี้วัด ผลิต/โครงการ	ค่าเป้าหมาย					ความก้าวหน้า ของเป้าหมาย	กลยุทธ์	ผลิต/โครงการ	หน่วยงาน รับผิดชอบ หลัก	หน่วย สนับสนุน
					๒๕๖๑	๒๕๖๒	๒๕๖๓	๒๕๖๔	๒๕๖๕					
ยุทธศาสตร์ที่ ๑ บริหารจัดการ น้ำและอนุรักษ์ สิ่งแวดล้อม ยุทธศาสตร์ที่ ๒ เพิ่มขีด ความสามารถ การแข่งขันภาค การเกษตรและ สินค้าข้าว	ยุทธศาสตร์ที่ ๑ บริหารจัดการน้ำ และอนุรักษ์ สิ่งแวดล้อม พลังงานและการ ท่องเที่ยว ยุทธศาสตร์ที่ ๒ เพิ่มขีด ความสามารถ การแข่งขันภาค การเกษตรและ สินค้าข้าว	ยุทธศาสตร์ที่ ๑ ยุทธศาสตร์การ พัฒนาด้าน โครงสร้าง พื้นฐาน	การพัฒนาบำรุงรักษา เส้นทางคมนาคม ระบบสาธารณสุขโรค สาธารณสุขการและ งานก่อสร้างต่างๆที่ได้ มาตรฐาน	เส้นทางคมนาคมที่มี มีมาตรฐานเพิ่มขึ้น	๑๙	๑๙	๑๙	๑๙	๑๙	เส้นทาง คมนาคมที่ เพิ่มขึ้นทุกปี	ก่อสร้าง ปรับปรุง ซ่อมแซมเส้นทาง คมนาคม ให้มี คุณภาพดีอยู่ ตลอด	โครงการ ก่อสร้างถนน คสล.,ลาดยาง ,หินคลุก ฯลฯ	กองช่าง	สำนัก ปลัด
			เพื่อปรับปรุงเส้นทาง คมนาคมให้สามารถ สัญจรไป-มาได้อย่าง สะดวกและปลอดภัย ในชีวิตและทรัพย์สิน	เส้นทางคมนาคมมี ความสะดวก ปลอดภัยในการ สัญจร ไป-มา	๑๙	๑๙	๑๙	๑๙	๑๙	ถนนที่ได้รับ การซ่อม ปรับปรุงทุกปี	โครงการ ปรับปรุง ซ่อมแซมถนน ลูกรัง,ถนนหิน คลุก ฯลฯ	กองช่าง	สำนัก ปลัด	
			เพื่อการบริหาร จัดการแหล่งน้ำทำ การเกษตรอย่างมี ประสิทธิภาพ	ลำคลอง ลำเหมืองและทาง ระบายน้ำสามารถ ส่งน้ำได้อย่างมี ประสิทธิภาพ	๑๙	๑๙	๑๙	๑๙	๑๙	คลองส่งน้ำ จำนวน ๑๙ สาย	ก่อสร้าง พัฒนา ปรับปรุงแหล่ง น้ำการเกษตร	โครงการขุด ลอก - ลำคลอง - ลำเหมือง - ทางระบาย น้ำ - หนองน้ำ สาธารณะ	กองช่าง	สำนัก ปลัด

										ปีละ ๑๙ แห่ง		โครงการปรับปรุงและก่อสร้างแหล่งน้ำในและนอกเขตชลประทานเพื่อ การเกษตร เช่น หนองน้ำ สาธารณะ	กองช่าง	สำนัก ปลัด
ยุทธศาสตร์ที่ ๑ บริหารจัดการ น้ำและอนุรักษ์ สิ่งแวดล้อม ยุทธศาสตร์ที่ ๒ เพิ่มขีด ความสามารถ การแข่งขันภาค การเกษตรและ สินค้าข้าว	ยุทธศาสตร์ที่ ๑ บริหารจัดการน้ำ และอนุรักษ์ สิ่งแวดล้อม พลังงานและการ ท่องเที่ยว ยุทธศาสตร์ที่ ๒ เพิ่มขีด ความสามารถ การแข่งขันภาค การเกษตรและ สินค้าข้าว	ยุทธศาสตร์ที่ ๑ ยุทธศาสตร์การ พัฒนาด้าน โครงสร้าง พื้นฐาน	เพื่อเป็นทางระบาย น้ำไม่ให้ท่วมขังในฤดู น้ำหลาก	ก่อสร้างทางระบาย น้ำในฤดูน้ำหลาก ป้องกันน้ำท่วมขัง	๑๙	๑๙	๑๙	๑๙	๑๙	โครงการ ก่อสร้าง		โครงการ ก่อสร้างท่อ เหลี่ยม คสล. พร้อมที่ปิด เปิดโครงการ วางท่อระบาย น้ำ	กองช่าง	
			เพื่อให้ทุกครัวเรือนมี ไฟฟ้าใช้อย่างทั่วถึง	ครัวเรือนมีไฟฟ้าใช้ อย่างทั่วถึง	๓, ๖ ๖ ๐	๓, ๖ ๖ ๐	๓, ๖ ๖ ๐	๓, ๖ ๖ ๐	๓, ๖ ๖ ๐	ทุกหมู่บ้านมี ไฟฟ้าใช้	พัฒนาและ ปรับปรุงระบบ ไฟฟ้า ประปา สาธารณสุขโรค ระบบสื่อสารให้มี คุณภาพดีขึ้น	โครงการขยาย เขตไฟฟ้า	กองช่าง	
			เพื่อการบริหาร จัดการแหล่งน้ำเพื่อ อุปโภคบริโภคอย่าง ปลอดภัยและมี คุณภาพ	ระบบประปา หมู่บ้านมีคุณภาพ และสะอาด ปลอดภัย	๓, ๖ ๖ ๐	๓, ๖ ๖ ๐	๓, ๖ ๖ ๐	๓, ๖ ๖ ๐	๓, ๖ ๖ ๐	ทุกหมู่บ้านมี น้ำอุปโภค บริโภค		โครงการ ซ่อมแซม ปรับปรุงระบบ ประปา หมู่บ้าน	กองช่าง	
			เพื่อซ่อมแซมปรับปรุง บำรุงรักษาระบบ ประปาหมู่บ้านอย่าง มีประสิทธิภาพและมี น้ำเพียงพอ	แหล่งน้ำอุปโภค บริโภคได้รับการ ปรับปรุงอย่างมี ประสิทธิภาพ	๑	๑	๑	๑	๑	ปีละ ๑ แห่ง		โครงการ ก่อสร้างระบบ ประปา หมู่บ้าน	กองช่าง	

ยุทธศาสตร์ที่ ๑ บริหารจัดการ น้ำและอนุรักษ์ สิ่งแวดล้อม ยุทธศาสตร์ที่ ๒ เพิ่มขีด ความสามารถ การแข่งขันภาค การเกษตรและ สินค้าข้าว	ยุทธศาสตร์ที่ ๑ บริหารจัดการน้ำ และอนุรักษ์ สิ่งแวดล้อม พลังงานและการ ท่องเที่ยว ยุทธศาสตร์ที่ ๒ เพิ่มขีด ความสามารถ การแข่งขันภาค การเกษตรและ สินค้าข้าว	ยุทธศาสตร์ที่ ๑ ยุทธศาสตร์การ พัฒนาด้าน โครงสร้าง พื้นฐาน	เพื่อติดตั้งซ่อมแซม ไฟฟ้าสาธารณะให้ ส่องสว่าง	จำนวนหมู่บ้านที่มี ไฟฟ้าสาธารณะ ส่องสว่างอย่าง ทั่วถึง	๑๙	๑๙	๑๙	๑๙	๑๙	ไฟฟ้า สาธารณะใน หมู่บ้านได้รับ การติดตั้ง/ ซ่อมแซมให้ สามารถใช้งาน ได้ดีทุกแห่ง		โครงการติดตั้ง และซ่อมแซม ไฟฟ้า สาธารณะใน หมู่บ้าน	กองช่าง	
			เพื่อให้ทุกหมู่บ้านมี หอกระจายข่าวใช้ อย่างทั่วถึง	ร้อยละของหมู่บ้าน มีหอกระจายข่าวใช้ อย่างทั่วถึง	๑๙	๑๙	๑๙	๑๙	๑๙	หมู่บ้านมีหอ กระจายข่าว	พัฒนาและ ปรับปรุง ระบบสื่อสารให้มี คุณภาพดีขึ้น	โครงการติดตั้ง หอกระจาย ข่าว/เสียงตาม สาย ฯลฯ	กองช่าง	
			เพื่อติดตั้ง ซ่อมแซม หอกระจายข่าว	จำนวนหมู่บ้านที่มี หอกระจายข่าว อย่างทั่วถึง	๑๙	๑๙	๑๙	๑๙	๑๙	หอกระจาย ข่าวในหมู่บ้าน ได้รับการ ซ่อมแซมให้ สามารถใช้งาน ได้ดีทุกแห่ง		โครงการติดตั้ง และซ่อมแซม หอกระจาย ข่าวสาธารณะ ในหมู่บ้าน	กองช่าง	
ยุทธศาสตร์ที่ ๑ บริหารจัดการ น้ำและอนุรักษ์ สิ่งแวดล้อม ยุทธศาสตร์ที่ ๒ เพิ่มขีด ความสามารถ การแข่งขันภาค การเกษตรและ สินค้าข้าว	ยุทธศาสตร์ที่ ๑ บริหารจัดการน้ำ และอนุรักษ์ สิ่งแวดล้อม พลังงานและการ ท่องเที่ยว ยุทธศาสตร์ที่ ๒ เพิ่มขีด ความสามารถ การแข่งขันภาค การเกษตรและ สินค้าข้าว	ยุทธศาสตร์ที่ ๑ ยุทธศาสตร์การ พัฒนาด้าน โครงสร้างพื้นฐาน	เพื่อให้ทุกหมู่บ้านมี ศาลาใช้อย่างทั่วถึง	ร้อยละของหมู่บ้าน มีศาลาใช้อย่างทั่วถึง	๑๐๐	๑๐๐	๑๐๐	๑๐๐	๑๐๐	ร้อยละ ๑๐๐ ของหมู่บ้านมี ศาลา	พัฒนาและ ปรับปรุงศาลาให้มี สภาพดี ใช้งานได้	โครงการ ก่อสร้างศาลา กลางหมู่บ้าน/ ศาลา เอนกประสงค์ ฯลฯ	กองช่าง	

			เพื่อติดตั้งซ่อมแซม ศาลากลางหมู่บ้าน/ ศาลาเอนกประสงค์	จำนวนหมู่บ้านที่มี ศาลา/ศาลา เอนกประสงค์ทั้งสิ้น	๑๙	๑๙	๑๙	๑๙	๑๙	ศาลในหมู่บ้าน ได้รับการ ซ่อมแซมให้ สามารถใช้งานได้ ดีทุกแห่ง		โครงการติดตั้ง และซ่อมแซม ศาลากลาง หมู่บ้าน/ศาลา เอนกประสงค์ใน หมู่บ้าน	กองช่าง	
ยุทธศาสตร์ที่ ๑ การพัฒนา ศักยภาพภาค การเกษตรและ อุตสาหกรรม การเกษตรเพื่อ สร้างมูลค่าเพิ่ม	ยุทธศาสตร์ที่ ๑ การส่งเสริมและ พัฒนาการเกษตร	ยุทธศาสตร์ที่ ๒ ยุทธศาสตร์การ พัฒนาด้านเกษตร อินทรีย์	เพื่อส่งเสริมการทำ เกษตรอินทรีย์	จำนวนหมู่บ้านที่ ทำเกษตรอินทรีย์	๑๙	๑๙	๑๙	๑๙	๑๙	ปีละ ๑ ครั้ง	ส่งเสริมพัฒนา ความสามารถใน การเพิ่มผลผลิต การแปรรูปสินค้า	โครงการ ฝึกอบรมกลุ่ม อาชีพเกษตร อินทรีย์โครงการ สนับสนุนกลุ่ม อาชีพเกษตร อินทรีย์ โครงการอบรม ส่งเสริมการ ดำเนินงานตาม แนวเศรษฐกิจ พอเพียง	สำนักปลัด	
ยุทธศาสตร์ที่ ๑ การพัฒนา ศักยภาพภาค การเกษตรและ อุตสาหกรรม การเกษตรเพื่อ สร้างมูลค่าเพิ่ม	ยุทธศาสตร์ที่ ๑ การส่งเสริมและ พัฒนาการ เกษตร	ยุทธศาสตร์ที่ ๒ ยุทธศาสตร์การ พัฒนาด้าน เกษตรอินทรีย์	ส่งเสริมและสนับสนุน ให้ประชาชนมีรายได้ เพิ่มอย่างยั่งยืนและ ลดค่าใช้จ่าย	แหล่งเรียนรู้ ทางการเกษตร เพื่อส่งเสริมการ ฝึกอบรมการ ประกอบอาชีพและ ขยายผลตาม แนวคิดเศรษฐกิจ พอเพียง	๓	๓	๓	๓	๓	จำนวน โครงการ	ส่งเสริมด้านการ ถ่ายทอด เทคโนโลยีด้าน การเกษตร	๑. โครงการ ส่งเสริมและ สนับสนุนการ ทำเกษตร ผสมผสาน เกษตร ทางเลือก เกษตรอินทรีย์ และเกษตร ทฤษฎีใหม่ ๒. โครงการ ส่งเสริมการ ปลูกพืช ๓. การเลี้ยง สัตว์เศรษฐกิจ	สำนักปลัด	

					๑	๑	๑	๑	๑	๑	จำนวนศูนย์ เรียนรู้		โครงการศูนย์ เรียนรู้ เศรษฐกิจ พอเพียง	สำนักปลัด	
ยุทธศาสตร์ที่ ๔ การพัฒนาคน และสังคมเพื่อ ยกระดับ คุณภาพชีวิตบน พื้นฐานความ เสมอภาค	ยุทธศาสตร์ที่ ๔ การพัฒนาสังคม ให้ร่มเย็นและ ยั่งยืน	ยุทธศาสตร์ที่ ๓ ยุทธศาสตร์การ พัฒนาด้าน คุณภาพชีวิต	ส่งเสริมให้ประชาชน มีคุณภาพชีวิตที่ดี	ประชาชนมีสุข ภาวะที่ดี เข้าถึง บริการสาธารณสุข ที่มีคุณภาพและ มาตรฐานอย่างเท่า เทียม	๑	๑	๑	๑	๑	๑	ปีละโครงการ	ส่งเสริมการ สาธารณสุข การ สร้างสุขภาพและ ป้องกัน โรคติดต่อ เช่น โรคไข้เลือดออก โรคพิษสุนัขบ้า เป็นต้น	๑. โครงการ ส่งเสริมและ สนับสนุนการ สร้างเสริม สุขภาพการ ออกกำลังกาย	กอง การศึกษา	สำนัก ปลัด
					๓	๓	๓	๓	๓	๓	๓ โครงการ/ปี		ส่งเสริม รณรงค์ป้องกัน โรค ไข้เลือดออก พิษสุนัขบ้า และโรค ระบาดอื่นๆ	สำนักปลัด	
					๑๙	๑๙	๑๙	๑๙	๑๙	๑๙	ศูนย์		ส่งเสริมและ สนับสนุนศูนย์ สาธารณสุขมูล ฐาน	สำนักปลัด	
					๑	๑	๑	๑	๑	๑	กองทุน		สนับสนุน กองทุน หลักประกัน สุขภาพ อบต.	สำนักปลัด	
ยุทธศาสตร์ที่ ๔ การพัฒนาคน และสังคมเพื่อ ยกระดับ คุณภาพชีวิตบน พื้นฐานความ	ยุทธศาสตร์ที่ ๔ การพัฒนาสังคม ให้ร่มเย็นและ ยั่งยืน	ยุทธศาสตร์ที่ ๓ ยุทธศาสตร์การ พัฒนาด้าน คุณภาพชีวิต			๓	๓	๓	๓	๓	๓	๓ โครงการ/ปี	พัฒนาและ ส่งเสริม มาตรการอาหาร สะอาดและ ปลอดภัย	โครงการตลาด นัดสีเขียว โครงการเฝ้า ระวังสาร ปนเปื้อนใน อาหาร	สำนักปลัด	

เสมอภาค												เครื่องสำอาง ยาแผนโบราณ โครงการ สนับสนุนการ ขับเคลื่อน ระบบ เกษตรกรรม ของชุมชน		
			เพื่อพัฒนาศูนย์ พัฒนาเด็กเล็กให้มี คุณลักษณะที่พึง ประสงค์ให้ได้ตาม เกณฑ์มาตรฐาน ๖ ด้าน	ส่งเสริมให้ศูนย์ พัฒนาเด็กเล็กที่ได้ มาตรฐาน	๖	๖	๖	๖	๖	๖ กิจกรรม/ปี	ส่งเสริมและ พัฒนาระบบ การศึกษาของ ศูนย์พัฒนาเด็ก เล็ก	โครงการ ส่งเสริมตาม แนวทาง พัฒนาศูนย์ พัฒนาเด็กเล็ก ทั้ง ๖ ด้าน ได้แก่ ด้าน ส่งเสริม สุขภาพ ด้าน ส่งเสริม พัฒนาการเด็ก ด้านการ บริการอาหาร สะอาดและ ปลอดภัย ด้าน สิ่งแวดล้อม สะอาดและ ปลอดภัย ด้าน บุคลากร และ ด้านการมีส่วนร่วม ของผู้ปกครอง องค์กร ปกครองส่วน ท้องถิ่น และ หน่วยงานที่ เกี่ยวข้อง	กอง การศึกษา	สำนัก ปลัด

ยุทธศาสตร์ที่ ๔ การพัฒนาคน และสังคมเพื่อ ยกระดับ คุณภาพชีวิตบน พื้นฐานความ เสมอภาค	ยุทธศาสตร์ที่ ๔ การพัฒนาสังคม ให้ร่มเย็นและ ยั่งยืน	ยุทธศาสตร์ที่ ๓ ยุทธศาสตร์การ พัฒนาด้าน คุณภาพชีวิต	เพื่อพัฒนาทางด้านการ ศึกษาของ ประชาชนมีโอกาสได้ เรียนรู้ตลอดชีวิต	ประชาชนมีโอกาส เรียนรู้ตลอดชีวิต	๑	๑	๑	๑	๑	๑ แห่ง	ส่งเสริมให้ ประชาชนเข้าถึง การศึกษาขั้น พื้นฐานและ การศึกษาตลอด ชีพโดยทั่วถึง	- โครงการ ส่งเสริม สนับสนุน การศึกษาทั้ง ในระบบและ นอกระบบ - โครงการ อินเทอร์เน็ต ตำบล	กอง การศึกษา	สำนัก ปลัด
					๑	๑	๑	๑	๑	๑ โครงการ/ปี	ส่งเสริมให้ นักเรียนได้รับ การพัฒนาอย่าง เต็มศักยภาพ	โครงการ ส่งเสริมและ พัฒนา ศักยภาพ ทางการศึกษา	กอง การศึกษา	สำนัก ปลัด
			เพื่อสืบทอด ศิลปวัฒนธรรม ประเพณีท้องถิ่นให้คง อยู่สืบไป	กิจกรรมส่งเสริม พัฒนาและอนุรักษ์ ศาสนา ศิลปวัฒนธรรม จารีตประเพณี	๗	๗	๗	๗	๗	๖ โครงการ/ปี	ส่งเสริม พัฒนา และอนุรักษ์ ศาสนา ศิลปวัฒนธรรม จารีตประเพณี ภูมิปัญญา ท้องถิ่นและ ปราชญ์ชาวบ้าน	โครงการ ส่งเสริมและ อนุรักษ์ วัฒนธรรม ประเพณี ท้องถิ่นไทย เช่น งาน ประเพณีขึ้น เขาพนมสวาย วันลอยกระทง วันแม่ วันพ่อ วันเด็ก วัน สงกรานต์ วัน ผู้สูงอายุ	กอง การศึกษา	สำนัก ปลัด
					๕	๕	๕	๕	๕	๕ กิจกรรม/ปี			กอง การศึกษา	สำนัก ปลัด

ยุทธศาสตร์ที่ ๔ การพัฒนาคน และสังคมเพื่อ ยกระดับ คุณภาพชีวิตบน พื้นฐานความ เสมอภาค	ยุทธศาสตร์ที่ ๔ การพัฒนาสังคม ให้ร่มเย็นและ ยั่งยืน	ยุทธศาสตร์ที่ ๓ ยุทธศาสตร์การ พัฒนาด้าน คุณภาพชีวิต	เพื่อสืบทอด พันฟู อนุรักษ์ ศิลปวัฒนธรรม ประเพณี แหล่ง เรียนรู้ ภูมิปัญญา ท้องถิ่นและปราชญ์ ชาวบ้านในชุมชน ท้องถิ่นให้คงอยู่สืบไป	ประชาชนสืบทอด พันฟูอนุรักษ์ ศิลปวัฒนธรรม ประเพณี แหล่ง เรียนรู้ภูมิปัญญา ท้องถิ่นและปราชญ์ ชาวบ้านในชุมชน ท้องถิ่นให้คงอยู่ สืบไป	๑	๑	๑	๑	๑	๑	๑ รุ่น/ปี		โครงการ รณรงค์สร้าง จิตสำนึกใน จริยธรรมและ คุณธรรม	กอง การศึกษา	สำนัก ปลัด
					๑	๑	๑	๑	๑	๑	๑ โครงการ/ปี		โครงการ ส่งเสริม สนับสนุนการ เรียนรู้ภูมิ ปัญญาท้องถิ่น และวัฒนธรรม ประเพณีไทย	กอง การศึกษา	สำนัก ปลัด
			เพื่อให้ประชาชนทุก คนมีสุขภาพแข็งแรง	การแข่งขันกีฬา และนันทนาการทำ ให้ประชาชนมี สุขภาพแข็งแรงขึ้น	๓	๓	๓	๓	๓	๓	๓ โครงการ/ปี	ส่งเสริมและ สนับสนุนการ กีฬาและ นันทนาการ	โครงการ ส่งเสริม สนับสนุนการ กีฬาทุกระดับ โครงการกีฬา ด้านกายาเสพ ติด โครงการ กีฬาท้องถิ่น สัมพันธ์ โครงการ แข่งขันกีฬา เด็กและ เยาวชน สัมพันธ์ตำบล	กอง การศึกษา	สำนัก ปลัด
ยุทธศาสตร์ที่ ๔ การพัฒนาคน และสังคมเพื่อ ยกระดับ คุณภาพชีวิตบน	ยุทธศาสตร์ที่ ๔ การพัฒนาสังคม ให้ร่มเย็นและ ยั่งยืน	ยุทธศาสตร์ที่ ๓ ยุทธศาสตร์การ พัฒนาด้าน คุณภาพชีวิต	เพื่อให้ประชาชนทุก คนมีสุขภาพแข็งแรง	การแข่งขันกีฬา และนันทนาการทำ ให้ประชาชนมี สุขภาพแข็งแรง	๓	๓	๓	๓	๓	๓	๔ ครั้ง/ปี		โครงการกีฬา ด้านกายาเสพ ติดโครงการ กีฬาท้องถิ่น สัมพันธ์	กอง การศึกษา	สำนัก ปลัด

พื้นฐานความ เสมอภาค												โครงการ แข่งขันกีฬา เด็กและ เยาวชน สัมพันธ์		
			เพื่อให้เด็กและ เยาวชนมีอุปกรณ์ กีฬาได้ออกกำลังกาย และห่างไกลยาเสพติด	เด็กและเยาวชนได้ ออกกำลังกายและ ห่างไกลยาเสพติด	๑	๑	๑	๑	๑	๑ ครั้ง/ปี		จัดหาวัสดุ อุปกรณ์กีฬา ให้กับเด็กและ เยาวชนภายใน ตำบลนาบัว	กอง การศึกษา	สำนัก ปลัด
			เพื่อให้ประชาชนมี สนามกีฬาและสวน นันทนาการได้ออก กำลังกาย	มีสนามกีฬาและ สวนนันทนาการให้ ประชาชนได้ออก กำลังกายมีสุขภาพ แข็งแรง	๑	๑	๑	๑	๑	๑ แห่ง/ปี		ส่งเสริมให้มี สนามกีฬาและ สวนนันทนาการ	กอง การศึกษา	สำนัก ปลัด
ยุทธศาสตร์ที่ ๔ การพัฒนาคน และสังคมเพื่อ ยกระดับ คุณภาพชีวิตบน พื้นฐานความ เสมอภาค	ยุทธศาสตร์ที่ ๔ การพัฒนาสังคม ให้ร่มเย็นและ ยั่งยืน	ยุทธศาสตร์ที่ ๓ ยุทธศาสตร์การ พัฒนาด้าน คุณภาพชีวิต	เพื่อช่วยเหลือ ประชาชนได้รับการ สงเคราะห์และพัฒนา คุณภาพชีวิตให้ดีขึ้น	ประชาชนได้รับ การสงเคราะห์	๓	๓	๓	๓	๓	๓ กลุ่ม เป้าหมาย	สนับสนุนการจัด สวัสดิการชุมชน	สงเคราะห์เบี้ย ยังชีพผู้สูงอายุ คนพิการและ ผู้ป่วยเอดส์	สำนักปลัด	
				ส่งเสริมและพัฒนา คุณภาพชีวิตเด็ก สตรี คนชรา คน พิการ และ ผู้ด้อยโอกาส	๕	๕	๕	๕	๕	๕ โครงการ/ปี		- โครงการ สงเคราะห์และ พัฒนา คุณภาพชีวิต ผู้สูงอายุ ผู้ติด เชื้อเอดส์ ผู้ พิการ และ ผู้ด้อยโอกาส - ส่งเสริม กิจกรรม ผู้สูงอายุ - ส่งเสริม กิจกรรมคน พิการและ	สำนักปลัด	

												ผู้ด้อยโอกาส - ส่งเสริมกลุ่มสตรี แม่บ้าน - ส่งเสริมสนับสนุนเด็กและเยาวชน		
					๑	๑	๑	๑	๑	๑	๑ กองทุน	สนับสนุนกองทุนหลักประกันสุขภาพตำบลนาบัว	สำนักปลัด	
ยุทธศาสตร์ที่ ๔ การพัฒนาคนและสังคมเพื่อยกระดับคุณภาพชีวิตบนพื้นฐานความเสมอภาค	ยุทธศาสตร์ที่ ๔ การพัฒนาสังคมให้ร่มเย็นและยั่งยืน	ยุทธศาสตร์ที่ ๓ ยุทธศาสตร์การพัฒนาด้านคุณภาพชีวิต	เพื่อช่วยเหลือประชาชนได้รับการสงเคราะห์และพัฒนาคุณภาพชีวิตให้ดีขึ้น	ประชาชนได้รับการรณรงค์ป้องกันปราบปรามอาชญากรรมและยาเสพติด	๑	๑	๑	๑	๑	ปีละ ๑ โครงการ	สนับสนุนมาตรการป้องกันปราบปรามอาชญากรรมและยาเสพติดทุกประเภท	โครงการรณรงค์ส่งเสริมและสนับสนุนการเฝ้าระวังป้องกันยาเสพติด	สำนักปลัด	
ยุทธศาสตร์ที่ ๒ การพัฒนาความสามารถในการแข่งขันทางเศรษฐกิจการค้า การลงทุนและการท่องเที่ยว	ยุทธศาสตร์ที่ ๒ การส่งเสริมและพัฒนาศักยภาพด้านเศรษฐกิจเพื่อการแข่งขัน	ยุทธศาสตร์ที่ ๔ การพัฒนาด้านเศรษฐกิจ	เพื่อส่งเสริมและสนับสนุนสร้างความเข้มแข็งแก่กลุ่มอาชีพต่างๆในท้องถิ่น	กลุ่มอาชีพมีความเข้มแข็งขึ้น	๑๙	๑๙	๑๙	๑๙	๑๙	หมู่บ้านละ ๑ กลุ่ม(๑๙ หมู่บ้าน)	ส่งเสริมสนับสนุนพัฒนากลุ่มอาชีพ	โครงการพัฒนาและส่งเสริมกลุ่มอาชีพ	สำนักปลัด	
					๑	๑	๑	๑	๑	๑ ครั้ง/ปี		ส่งเสริมการลงทุน ข้อมูลการขยายสภาพทางเศรษฐกิจอย่างเป็นระบบ	สำนักปลัด	
					๑๙	๑๙	๑๙	๑๙	๑๙	๑๙ หมู่บ้าน		สนับสนุนเงินทุนเศรษฐกิจชุมชน	สำนักปลัด	กองคลัง

			เพื่อส่งเสริมและ พัฒนาแหล่ง ท่องเที่ยว	จำนวนโครงการที่ ได้ดำเนินการ	๑	๑	๑	๑	๑	๑ ครั้ง/ปี	พัฒนาแหล่ง ท่องเที่ยว	โครงการ ส่งเสริมและ พัฒนาแหล่ง ท่องเที่ยว	กอง การศึกษา	สำนัก ปลัด
ยุทธศาสตร์ที่ ๒ การพัฒนา ความสามารถใน การแข่งขันทาง เศรษฐกิจ การค้า การ ลงทุนและการ ท่องเที่ยว	ยุทธศาสตร์ที่ ๒ การส่งเสริมและ พัฒนาศักยภาพ ด้านเศรษฐกิจ เพื่อการแข่งขัน	ยุทธศาสตร์ที่ ๔ การพัฒนาด้าน เศรษฐกิจ	ส่งเสริมสนับสนุนการ พัฒนาอาชีพ ฝึกอบรมอาชีพ	ดำเนินกิจกรรม ฝึกอบรมให้กับกลุ่ม อาชีพ/กลุ่มสตรี แม่บ้านให้มีอาชีพ เสริมเพิ่มรายได้ให้ ครัวเรือน	๑	๑	๑	๑	๑	ปีละ ๑ กลุ่ม	ส่งเสริมและ สนับสนุนและ พัฒนาผลิตภัณฑ์ ชุมชน	๑. โครงการ ส่งเสริมทักษะ การเรียนรู้ด้าน อาชีพ	สำนักปลัด	
			ส่งเสริมและสนับสนุน ให้ประชาชนมีความรู้ เข้าใจและนำหลัก ปรัชญาเศรษฐกิจ พอเพียงมาใช้ในการ ดำเนินชีวิตอย่าง ถูกต้อง	ประชาชนได้ดำเนิน ชีวิตตามแนวทาง ปรัชญาเศรษฐกิจ พอเพียง	๒	๒	๒	๒	๒	ปีละ ๒ โครงการ	ส่งเสริมให้ ประชาชนได้รับ ความรู้ความ เข้าใจและนำ หลักปรัชญา เศรษฐกิจ พอเพียงมาใช้ใน การดำเนินชีวิต	๑. โครงการ ฝึกอบรม ส่งเสริมการ เรียนรู้ เศรษฐกิจ พอเพียงตาม แนว พระราชดำริ ๒. ส่งเสริม การประกอบ อาชีพตาม ปรัชญา เศรษฐกิจ พอเพียง	สำนักปลัด	
ยุทธศาสตร์ที่ ๕ การเสริมสร้าง ความมั่นคง ชายแดน	ยุทธศาสตร์ที่ ๕ การรักษาความ มั่นคงชายแดน	ยุทธศาสตร์ที่ ๕ ยุทธศาสตร์การ พัฒนาด้าน ชุมชนเข้มแข็ง	เพื่อพัฒนาระบบการ บริหารจัดการที่ดีมี ประสิทธิภาพตาม หลักการบริหาร จัดการที่ดี	มีการบริหาร จัดการตามหลัก ธรรมาภิบาลมี ประสิทธิภาพ	๓	๓	๓	๓	๓	ปีละ ๓ กิจกรรม	ส่งเสริมพัฒนา ระบบตามหลัก ธรรมาภิบาล	ส่งเสริมให้ ประชาชนและ องค์กรเข้ามามี ส่วนร่วมใน การพัฒนา และบริหาร ท้องถิ่น	สำนักปลัด	ทุก หน่วยงาน

			เพื่อป้องกันและลดอุบัติเหตุทางถนนช่วงเทศกาล	ประชาชนได้รับความปลอดภัยในการเดินทาง	๑	๑	๑	๑	๑	๑	๑ โครงการ/ปี	สนับสนุนการดำเนินงานด้านความมั่นคงความปลอดภัยในชีวิตและทรัพย์สิน	โครงการด้านการป้องกันและบรรเทาสาธารณภัย/ลดอุบัติเหตุจราจร	สำนักปลัด	อ.เมืองสุรินทร์,สต.นาบัว,บ้านนาบัว,สภ.สวาย
					๒	๒	๒	๒	๒	๒	๒ ครั้ง/ปี		โครงการลดอุบัติเหตุทางถนนช่วงเทศกาล		
ยุทธศาสตร์ที่ ๕ การเสริมสร้างความมั่นคงชายแดน	ยุทธศาสตร์ที่ ๕ การรักษาความมั่นคงชายแดน	ยุทธศาสตร์ที่ ๕ ยุทธศาสตร์การพัฒนาด้านชุมชนเข้มแข็ง	เพื่อให้ อปพร.ได้ฝึกการป้องกันและบรรเทาสาธารณภัยได้อย่างถูกต้อง	การปฏิบัติงานของอปพร.ถูกต้องและรวดเร็ว	๙๐	๙๐	๙๐	๙๐	๙๐	๙๐	จำนวนของอปพร.ได้รับการฝึกอบรม	การป้องกันและบรรเทาสาธารณภัย เช่น ป้องกันน้ำท่วม ภัยแล้ง เป็นต้น	โครงการฝึกทบทวน อปพร.โครงการส่งเสริมสนับสนุนการป้องกันและบรรเทาสาธารณภัย	สำนักปลัด	
			เพื่อให้ประชาชนห่างไกลยาเสพติด	จำนวนประชาชนที่เข้าร่วม	๑	๑	๑	๑	๑	๑	๑ ครั้ง/ปี	รณรงค์ส่งเสริมให้ประชาชนห่างไกลยาเสพติด	โครงการอบรมรณรงค์ส่งเสริมให้ตระหนักขยาเสพติด	สำนักปลัด	อ.เมืองสุรินทร์,สต.นาบัว,บ้านนาบัว,สภ.สวาย
ยุทธศาสตร์ที่ ๓ การบริหารจัดการทรัพยากรธรรมชาติและสิ่งแวดล้อมอย่างยั่งยืน	ยุทธศาสตร์ที่ ๓ การบริหารจัดการทรัพยากรธรรมชาติและสิ่งแวดล้อม	ยุทธศาสตร์ที่ ๖ ยุทธศาสตร์การพัฒนาด้านทรัพยากรธรรมชาติและสิ่งแวดล้อม	เพื่อส่งเสริมการมีส่วนร่วมของประชาชนในการอนุรักษ์ทรัพยากรธรรมชาติและสิ่งแวดล้อมในชุมชนให้น่าอยู่	ประชาชนร่วมกันปรับปรุงภูมิทัศน์ภายในหมู่บ้านให้มีสภาพที่ดีขึ้น	๓	๓	๓	๓	๓	๓	ปีละ ๓ โครงการ	สนับสนุนการปรับปรุงภูมิทัศน์และการจัดการสิ่งแวดล้อมในชุมชนให้น่าอยู่	ปรับปรุงภูมิทัศน์และปลูกต้นไม้ที่สาธารณะส่งเสริมให้มีการอนุรักษ์ฟื้นฟูทรัพยากรธรรมชาติและสิ่งแวดล้อมแบบมีส่วนร่วม	สำนักปลัด	ทุกหน่วยงาน

												รณรงค์สร้างจิตสำนึกให้อนุรักษ์ทรัพยากรธรรมชาติและสิ่งแวดล้อม		
			เพื่อส่งเสริมการมีส่วนร่วมของประชาชนในการอนุรักษ์ทรัพยากรธรรมชาติและสิ่งแวดล้อมในชุมชนให้น่าอยู่	ประชาชนสามารถกำจัดขยะมูลฝอยได้อย่างถูกสุขลักษณะ	๑	๑	๑	๑	๑	๑ ครั้ง/ปี		รณรงค์สร้างจิตสำนึกในการกำจัดขยะมูลฝอย	สำนักปลัด	ทุกหน่วยงาน
			เพื่อส่งเสริมการมีส่วนร่วมของประชาชนในการอนุรักษ์ที่สาธารณประโยชน์	ที่สาธารณประโยชน์ไม่ถูกรุกล้ำ	๑	๑	๑	๑	๑	๑ ครั้ง/ปี		รณรงค์สร้างจิตสำนึกในการอนุรักษ์	สำนักปลัด	ทุกหน่วยงาน
ยุทธศาสตร์ที่ ๓ การพัฒนาความสามารถในการแข่งขันทางเศรษฐกิจ การค้า การลงทุน การท่องเที่ยว	ยุทธศาสตร์ที่ ๒ การส่งเสริมและพัฒนาศักยภาพด้านเศรษฐกิจเพื่อการแข่งขัน	ยุทธศาสตร์ที่ ๗ ยุทธศาสตร์การพัฒน่องค์กร	เพื่อพัฒนาระบบการบริหารจัดการที่ดีมีประสิทธิภาพตามหลักการบริหารกิจการบ้านเมืองที่ดี	มีการบริหารจัดการตามหลักธรรมาภิบาลมีประสิทธิภาพ	๓	๓	๓	๓	๓	ปีละ ๓ กิจกรรม	ส่งเสริมพัฒนาระบบตามหลักธรรมาภิบาล	ส่งเสริมให้ประชาชนและองค์กรเข้ามามีส่วนร่วมในการพัฒนาและบริหารท้องถิ่น	สำนักปลัด	ทุกหน่วยงาน
					๑	๑	๑	๑	๑	๑ ครั้ง/ปี		จัดหาครุภัณฑ์เพื่อเพิ่มศักยภาพในการจัดการ	ทุกสำนัก/กอง/ส่วน	-
					๑	๑	๑	๑	๑	๑ ครั้ง/ปี		ส่งเสริมสนับสนุนให้ความรู้ทักษะแก่บุคลากรในองค์กร	สำนักปลัด	ทุกหน่วยงาน

					๑	๑	๑	๑	๑	๑ ครั้ง/ปี		จัดหาวัสดุอุปกรณ์เครื่องมือเพื่อเพิ่มศักยภาพในการจัดการ	ทุกสำนัก/กอง/ส่วน	-
					๑	๑	๑	๑	๑	๑ ครั้ง/ปี		ปรับปรุงและเพิ่มอัตรากำลังบุคลากรให้สามารถให้บริการได้ทุกระดับ	สำนักปลัด	ทุกหน่วยงาน
					๑	๑	๑	๑	๑	๑ ครั้ง/ปี		ปรับปรุงประสิทธิภาพในการจัดเก็บภาษีท้องถิ่น	กองคลัง	สำนักปลัด
					๑	๑	๑	๑	๑	๑ ครั้ง/ปี		ปรับปรุงอาคารสถานที่เพื่อรองรับการบริการประชาชน	กองช่าง	สำนักปลัด
					๑	๑	๑	๑	๑	๑ ครั้ง/ปี		เสริมสร้างและปรับปรุงการบริหารงานเพื่อบริการประชาชนสู่มาตรฐานสากล	สำนักปลัด	ทุกหน่วยงาน

ยุทธศาสตร์ที่ ๒ การพัฒนา ความสามารถใน การแข่งขันทาง เศรษฐกิจ การค้า การ ลงทุน การ ท่องเที่ยว	ยุทธศาสตร์ที่ ๒ การส่งเสริมและ พัฒนาศักยภาพ ด้านเศรษฐกิจ เพื่อการแข่งขัน	ยุทธศาสตร์ที่ ๗ ยุทธศาสตร์การ พัฒนาองค์กร	เพื่อพัฒนาระบบการ บริหารจัดการที่ดีมี ประสิทธิภาพตาม หลักการบริหาร กิจการบ้านเมืองที่ดี	มีการบริหาร จัดการตามหลัก ธรรมาภิบาลมี ประสิทธิภาพ	๑	๑	๑	๑	๑	๑	๑ ฉบับ/ปี		ออกข้อบัญญัติ อบต. เพื่อ ควบคุมการจัด ระเบียบสังคม	สำนักปลัด	ทุก หน่วย งาน
			เพื่อให้ประชาชนมี ส่วนร่วมในการ บริหารจัดการ บ้านเมืองที่ดี	ประชาชนมีส่วน ร่วมเสนอแนวทาง แก้ปัญหาใน ท้องถิ่น	๑	๑	๑	๑	๑	๑	๑ ครั้ง/ปี	ส่งเสริมการมี ส่วนร่วมของ ประชาชนในการ บริหารจัดการ ตามหลักธรร มาภิบาล	โครงการ อบต.สัญจร	สำนักปลัด	ทุก หน่วย งาน
					๑๙	๑๙	๑๙	๑๙	๑๙	๑๙	๑๙ หมู่บ้าน/ปี		สนับสนุน ข้อมูลข่าวสาร แก่ชุมชน	สำนักปลัด	ทุก หน่วย งาน
					๑๙	๑๙	๑๙	๑๙	๑๙	๑๙	๑๙ หมู่บ้าน		ส่งเสริมให้ ประชาชนและ องค์กรทุกภาค มีส่วนร่วมใน การพัฒนา บริหารท้องถิ่น	สำนักปลัด	ทุก หน่วย งาน

การนำแผนพัฒนาท้องถิ่นไปสู่การปฏิบัติ

.....

๑. ยุทธศาสตร์การพัฒนาและแผนงาน

ที่	ยุทธศาสตร์	ด้าน	แผนงาน	หน่วยงาน รับผิดชอบหลัก	หน่วยงาน สนับสนุน
๑	ด้านโครงสร้างพื้นฐาน สิ่งสาธารณูปโภค สาธารณูปการ	บริการชุมชน และสังคม	เคหะและชุมชน	กองช่าง	สำนักปลัด
		การเศรษฐกิจ	-อุตสาหกรรมและ การโยธา -การเกษตร	กองช่าง กองช่าง	สำนักปลัด สำนักปลัด
		บริหารทั่วไป	การรักษาความสงบ ภายใน	กองช่าง สำนักปลัด	
๒	ด้านเกษตรอินทรีย์	การเศรษฐกิจ	การเกษตร	สำนักปลัด	
๓	ด้านการพัฒนาคุณภาพ ชีวิต	บริการชุมชน และสังคม	การศึกษา	กองการศึกษา	
		บริการชุมชน และสังคม	สังคมสงเคราะห์	สำนักปลัด	
		บริการชุมชน และสังคม	สาธารณสุข	สำนักปลัด	
		บริการชุมชน และสังคม	การศาสนา วัฒนธรรมและ นันทนาการ	กองการศึกษา	
๔	ด้านเศรษฐกิจ	บริการชุมชน และสังคม	สร้างความเข้มแข็ง ของชุมชน	สำนักปลัด	
		บริการชุมชน และสังคม	การศาสนา วัฒนธรรมและ นันทนาการ	สำนักปลัด	
๕	ด้านชุมชนเข้มแข็ง	บริการชุมชน และสังคม	-สร้างความเข้มแข็ง ของชุมชน -รักษาความสงบ ภายใน	สำนักปลัด สำนักปลัด	
๖	ด้านทรัพยากรธรรมชาติและสิ่งแวดล้อม	การเศรษฐกิจ	การเกษตร	สำนักปลัด	
๗	ด้านการพัฒนาองค์กร	บริหารทั่วไป	บริหารงานทั่วไป	สำนักปลัด	
รวม	๗	๓	๑๐	๓	๑

บัญชีสรุปโครงการพัฒนา
แผนพัฒนาท้องถิ่น (พ.ศ.๒๕๖๖ - ๒๕๗๐)
องค์การบริหารส่วนตำบลนาบัว อำเภอเมืองสุรินทร์ จังหวัดสุรินทร์

ยุทธศาสตร์	ปี ๒๕๖๖		ปี ๒๕๖๗		ปี ๒๕๖๘		ปี ๒๕๖๙		ปี ๒๕๗๐		รวม ๕ ปี	
	จำนวนโครงการ	งบประมาณ (บาท)	จำนวนโครงการ	งบประมาณ (บาท)	จำนวนโครงการ	งบประมาณ (บาท)	จำนวนโครงการ	งบประมาณ (บาท)	จำนวนโครงการ	งบประมาณ (บาท)	จำนวนโครงการ	งบประมาณ (บาท)
๑) ยุทธศาสตร์ด้านโครงสร้างพื้นฐาน												
๑.๑ แผนงานเคหะและชุมชน	๑	๑,๐๐๐,๐๐๐	๑	๑,๐๐๐,๐๐๐	๑	๑,๐๐๐,๐๐๐	๑	๑,๐๐๐,๐๐๐	๑	๑,๐๐๐,๐๐๐	๕	๕,๐๐๐,๐๐๐
๑.๒ แผนงานอุตสาหกรรมและการโยธา	๑๕๕	๓๔๐,๔๒๒,๑๕๐	๑๕๕	๓๔๐,๔๒๒,๑๕๐	๑๕๕	๓๔๐,๔๒๒,๑๕๐	๑๕๕	๓๔๐,๔๒๒,๑๕๐	๑๕๕	๓๔๐,๔๒๒,๑๕๐	๗๗๕	๑,๗๐๒,๑๑๐,๗๕๐
๑.๓ แผนงานการรักษาความสงบภายใน	๒๑	๒,๓๓๕,๐๐๐	๒๑	๒,๓๓๕,๐๐๐	๒๑	๒,๓๓๕,๐๐๐	๒๑	๒,๓๓๕,๐๐๐	๒๑	๒,๓๓๕,๐๐๐	๑๐๕	๑๑,๖๗๕,๐๐๐
๑.๔ แผนงานการเกษตร	๗๙	๑๑๑,๘๓๐,๐๐๐	๗๙	๑๑๑,๘๓๐,๐๐๐	๗๙	๑๑๑,๘๓๐,๐๐๐	๗๙	๑๑๑,๘๓๐,๐๐๐	๗๙	๑๑๑,๘๓๐,๐๐๐	๓๙๕	๕๕๙,๑๕๐,๐๐๐
รวม	๒๕๖	๔๕๕,๕๘๗,๑๕๐	๒๕๖	๔๕๕,๕๘๗,๑๕๐	๒๕๖	๔๕๕,๕๘๗,๑๕๐	๒๕๖	๔๕๕,๕๘๗,๑๕๐	๒๕๖	๔๕๕,๕๘๗,๑๕๐	๑,๒๘๐	๒,๒๗๗,๙๓๕,๗๕๐
๒) ยุทธศาสตร์ด้านเกษตรอินทรีย์												
๒.๑ แผนงานการเกษตร	๗๖	๒๔,๐๙๖,๐๐๐	๗๖	๒๔,๐๙๖,๐๐๐	๗๖	๒๔,๐๙๖,๐๐๐	๗๖	๒๔,๐๙๖,๐๐๐	๗๖	๒๔,๐๙๖,๐๐๐	๓๘๐	๑๒๐,๔๘๐
รวม	๗๖	๒๔,๐๙๖,๐๐๐	๗๖	๒๔,๐๙๖,๐๐๐	๗๖	๒๔,๐๙๖,๐๐๐	๗๖	๒๔,๐๙๖,๐๐๐	๗๖	๒๔,๐๙๖,๐๐๐	๓๘๐	๑๒๐,๔๘๐
๓) ยุทธศาสตร์ด้านการพัฒนาและส่งเสริมคุณภาพชีวิต												
๓.๑ แผนงานการศึกษา	๑๙	๘,๙๒๘,๔๘๐	๑๙	๘,๙๒๘,๔๘๐	๑๙	๘,๙๒๘,๔๘๐	๑๙	๘,๙๒๘,๔๘๐	๑๙	๘,๙๒๘,๔๘๐	๙๕	๔๔,๖๔๒,๔๐๐
๓.๒ แผนงานสังคมสงเคราะห์	๒๐	๒๑,๑๒๘,๘๐๐	๒๐	๒๑,๑๒๘,๘๐๐	๒๐	๒๑,๑๒๘,๘๐๐	๒๐	๒๑,๑๒๘,๘๐๐	๒๐	๒๑,๑๒๘,๘๐๐	๑๐๐	๑๐๕,๖๔๔,๐๐๐
๓.๓ แผนงานสาธารณสุข	๒๘	๔,๔๔๐,๐๐๐	๒๘	๔,๔๔๐,๐๐๐	๒๘	๔,๔๔๐,๐๐๐	๒๘	๔,๔๔๐,๐๐๐	๒๘	๔,๔๔๐,๐๐๐	๑๔๐	๒๒,๒๐๐,๐๐๐
๓.๔ แผนงานการศาสนาวัฒนธรรมและนันทนาการ	๒๕	๗,๒๘๕,๐๐๐	๒๕	๗,๒๘๕,๐๐๐	๒๕	๗,๒๘๕,๐๐๐	๒๕	๗,๒๘๕,๐๐๐	๒๕	๗,๒๘๕,๐๐๐	๑๒๕	๓๖,๔๒๕,๐๐๐
รวม	๙๒	๔๑,๗๘๒,๒๘๐	๙๒	๔๑,๗๘๒,๒๘๐	๙๒	๔๑,๗๘๒,๒๘๐	๙๒	๔๑,๗๘๒,๒๘๐	๙๒	๔๑,๗๘๒,๒๘๐	๔๖๐	๒๐๘,๙๑๑,๔๐๐

ยุทธศาสตร์	ปี ๒๕๖๖		ปี ๒๕๖๗		ปี ๒๕๖๘		ปี ๒๕๖๙		ปี ๒๕๗๐		รวม ๕ ปี	
	จำนวนโครงการ	งบประมาณ (บาท)	จำนวนโครงการ	งบประมาณ (บาท)	จำนวนโครงการ	งบประมาณ (บาท)	จำนวนโครงการ	งบประมาณ (บาท)	จำนวนโครงการ	งบประมาณ (บาท)	จำนวนโครงการ	งบประมาณ (บาท)
๔) ยุทธศาสตร์ด้านการพัฒนาเศรษฐกิจ												
๔.๑ แผนงานสร้างความเข้มแข็งของชุมชน	๑๗	๑,๔๑๔,๐๐๐	๑๗	๑,๔๑๔,๐๐๐	๑๗	๑,๔๑๔,๐๐๐	๑๗	๑,๔๑๔,๐๐๐	๑๗	๑,๔๑๔,๐๐๐	๘๕	๗,๐๗๐,๐๐๐
๔.๒ แผนงานการศาสนาวัฒนธรรมและนันทนาการ	๒๐	๑,๑๐๐,๐๐๐	๒๐	๑,๑๐๐,๐๐๐	๒๐	๑,๑๐๐,๐๐๐	๒๐	๑,๑๐๐,๐๐๐	๒๐	๑,๑๐๐,๐๐๐	๑๐๐	๕,๕๐๐,๐๐๐
รวม	๓๗	๒,๕๑๔,๐๐๐	๓๗	๒,๕๑๔,๐๐๐	๓๗	๒,๕๑๔,๐๐๐	๓๗	๒,๕๑๔,๐๐๐	๓๗	๒,๕๑๔,๐๐๐	๑๘๕	๑๒,๕๗๐,๐๐๐
๕) ยุทธศาสตร์ด้านชุมชนเข้มแข็ง												
๕.๑ แผนงานสร้างความเข้มแข็งของชุมชน	๑๗	๑,๔๑๔,๐๐๐	๑๗	๑,๔๑๔,๐๐๐	๑๗	๑,๔๑๔,๐๐๐	๑๗	๑,๔๑๔,๐๐๐	๑๗	๑,๔๑๔,๐๐๐	๘๕	๗,๐๗๐,๐๐๐
๕.๒ แผนงานรักษาความสงบภายใน	๕	๖๙๐,๐๐๐	๕	๖๙๐,๐๐๐	๕	๖๙๐,๐๐๐	๕	๖๙๐,๐๐๐	๕	๖๙๐,๐๐๐	๒๕	๓,๔๕๐,๐๐๐
รวม	๒๒	๒,๑๐๔,๐๐๐	๒๒	๒,๑๐๔,๐๐๐	๒๒	๒,๑๐๔,๐๐๐	๒๒	๒,๑๐๔,๐๐๐	๒๒	๒,๑๐๔,๐๐๐	๑๑๐	๑๐,๕๒๐,๐๐๐
๖) ยุทธศาสตร์ด้านทรัพยากรธรรมชาติและสิ่งแวดล้อม												
๖.๑ แผนงานการเกษตร	๘	๑,๒๖๐,๐๐๐	๘	๑,๒๖๐,๐๐๐	๘	๑,๒๖๐,๐๐๐	๘	๑,๒๖๐,๐๐๐	๘	๑,๒๖๐,๐๐๐	๔๐	๖,๓๐๐,๐๐๐
รวม	๘	๑,๒๖๐,๐๐๐	๘	๑,๒๖๐,๐๐๐	๘	๑,๒๖๐,๐๐๐	๘	๑,๒๖๐,๐๐๐	๘	๑,๒๖๐,๐๐๐	๔๐	๖,๓๐๐,๐๐๐
๗) ยุทธศาสตร์ด้านการพัฒนาองค์กร												
๗.๑ แผนงานบริหารงานทั่วไป	๗๐	๑๑,๓๒๕,๐๐๐	๗๐	๑๑,๓๒๕,๐๐๐	๗๐	๑๑,๓๒๕,๐๐๐	๗๐	๑๑,๓๒๕,๐๐๐	๗๐	๑๑,๓๒๕,๐๐๐	๓๕๐	๕๖,๖๒๕,๐๐๐
รวม	๗๐	๑๑,๓๒๕,๐๐๐	๗๐	๑๑,๓๒๕,๐๐๐	๗๐	๑๑,๓๒๕,๐๐๐	๗๐	๑๑,๓๒๕,๐๐๐	๗๐	๑๑,๓๒๕,๐๐๐	๓๕๐	๕๖,๖๒๕,๐๐๐
รวมทั้งสิ้น	๕๖๑	๕๓๘,๖๖๘,๔๓๐	๕๖๑	๕๓๘,๖๖๘,๔๓๐	๕๖๑	๕๓๘,๖๖๘,๔๓๐	๕๖๑	๕๓๘,๖๖๘,๔๓๐	๕๖๑	๕๓๘,๖๖๘,๔๓๐	๒,๘๐๕	๒,๕๗๒,๙๘๒,๖๓๐

๑. บัญชีโครงการพัฒนาท้องถิ่น

รายละเอียดโครงการพัฒนา

แผนพัฒนาท้องถิ่น (พ.ศ.๒๕๖๖ - ๒๕๗๐)

สำหรับ องค์กรปกครองส่วนท้องถิ่นดำเนินการ

องค์การบริหารส่วนตำบลนาบัว อำเภอเมืองสุรินทร์ จังหวัดสุรินทร์

- ก. ยุทธศาสตร์จังหวัดที่ ๒ การส่งเสริมและพัฒนาศักยภาพการค้าการลงทุน การบริการ และเชื่อมโยงเศรษฐกิจชายแดน
- ข. ยุทธศาสตร์การพัฒนาขององค์กรปกครองส่วนท้องถิ่นในเขตจังหวัด ยุทธศาสตร์ที่ ๒ การส่งเสริมและพัฒนาศักยภาพการค้า การลงทุน การบริการ
๑. ยุทธศาสตร์ ด้านโครงสร้างพื้นฐาน และระบบสาธารณูปโภค สาธารณูปการ
- ๑.๑ แผนงานเคหะและชุมชน

ที่	โครงการ	วัตถุประสงค์	เป้าหมาย (ผลผลิตของโครงการ)	งบประมาณ					ตัวชี้วัด (KPI)	ผลที่คาดว่าจะได้รับ	หน่วยงาน รับผิดชอบหลัก
				๒๕๖๖ (บาท)	๒๕๖๗ (บาท)	๒๕๖๘ (บาท)	๒๕๖๙ (บาท)	๒๕๗๐ (บาท)			
๑	อุดหนุนการไฟฟ้าส่วนภูมิภาคจังหวัดสุรินทร์	เพื่อให้ประชาชนได้รับความสะดวกและบริการอย่างทั่วถึง	ขยายเขตไฟฟ้า ไฟฟ้าส่องสว่าง ไฟแรงต่ำ	๑,๐๐๐,๐๐๐	๑,๐๐๐,๐๐๐	๑,๐๐๐,๐๐๐	๑,๐๐๐,๐๐๐	๑,๐๐๐,๐๐๐	จำนวนครัวเรือนที่ได้รับการบริการ	ประชาชนได้รับความสะดวกสบายและปลอดภัยในชีวิตและทรัพย์สิน	กองช่าง

รายละเอียดโครงการพัฒนา

แผนพัฒนาท้องถิ่น (พ.ศ.๒๕๖๖ – ๒๕๗๐)

สำหรับ องค์กรปกครองส่วนท้องถิ่นดำเนินการ

องค์การบริหารส่วนตำบลนาบัว อำเภอเมืองสุรินทร์ จังหวัดสุรินทร์

ก. ยุทธศาสตร์จังหวัดที่ ๒ การส่งเสริมและพัฒนาศักยภาพการค้าการลงทุน การบริการ และเชื่อมโยงเศรษฐกิจชายแดน

ข. ยุทธศาสตร์การพัฒนาขององค์กรปกครองส่วนท้องถิ่นในเขตจังหวัด ยุทธศาสตร์ที่ ๒ การส่งเสริมและพัฒนาศักยภาพการค้า การลงทุน การบริการ

๑. ยุทธศาสตร์ ด้านโครงสร้างพื้นฐาน และระบบสาธารณูปโภค สาธารณูปการ

๑.๒ แผนงานอุตสาหกรรมและการโยธา

ที่	โครงการ	วัตถุประสงค์	เป้าหมาย (ผลผลิตของโครงการ)	งบประมาณ					ตัวชี้วัด (KPI)	ผลที่คาดว่าจะได้รับ	หน่วยงาน รับผิดชอบหลัก
				๒๕๖๖ (บาท)	๒๕๖๗ (บาท)	๒๕๖๘ (บาท)	๒๕๖๙ (บาท)	๒๕๗๐ (บาท)			
๑	โครงการก่อสร้างร่องระบายน้ำหมู่ที่ ๑ (หน้าโรงเรียนบ้านนาบัว)	เพื่อป้องกันน้ำท่วมขัง	ร่องระบายน้ำ (ตามแบบ อบต.)	๑,๐๐๐,๐๐๐	๑,๐๐๐,๐๐๐	๑,๐๐๐,๐๐๐	๑,๐๐๐,๐๐๐	๑,๐๐๐,๐๐๐	จำนวนครัวเรือนที่ได้รับประโยชน์	ประชาชนได้รับความสะดวก	กองช่าง
๒	โครงการก่อสร้างร่องระบายน้ำหมู่ที่ ๑ (ข้างศาลาบ้านนาบัว)	เพื่อป้องกันน้ำท่วมขัง	ร่องระบายน้ำ (ตามแบบ อบต.)	๑,๐๐๐,๐๐๐	๑,๐๐๐,๐๐๐	๑,๐๐๐,๐๐๐	๑,๐๐๐,๐๐๐	๑,๐๐๐,๐๐๐	จำนวนครัวเรือนที่ได้รับประโยชน์	ประชาชนได้รับความสะดวก	กองช่าง
๓	โครงการวางท่อระบายน้ำพร้อมบ่อพักหมู่ที่ ๔	เพื่อป้องกันน้ำท่วมขัง	ท่อระบายน้ำ (ตามแบบ อบต.)	๕๐๐,๐๐๐	๕๐๐,๐๐๐	๕๐๐,๐๐๐	๕๐๐,๐๐๐	๕๐๐,๐๐๐	จำนวนครัวเรือนที่ได้รับประโยชน์	ประชาชนได้รับความสะดวก	กองช่าง
๔	โครงการวางท่อระบายน้ำหมู่ที่ ๑๖ หน้าบ้านอาจารย์บัญญัติ	เพื่อป้องกันน้ำท่วมขัง	ท่อระบายน้ำ (ตามแบบ อบต.)	๕๐๐,๐๐๐	๕๐๐,๐๐๐	๕๐๐,๐๐๐	๕๐๐,๐๐๐	๕๐๐,๐๐๐	จำนวนครัวเรือนที่ได้รับประโยชน์	ประชาชนได้รับความสะดวก	กองช่าง

ที่	โครงการ	วัตถุประสงค์	เป้าหมาย (ผลผลิตของโครงการ)	งบประมาณ					ตัวชี้วัด (KPI)	ผลที่คาดว่าจะได้รับ	หน่วยงาน รับผิดชอบหลัก
				๒๕๖๖ (บาท)	๒๕๖๗ (บาท)	๒๕๖๘ (บาท)	๒๕๖๙ (บาท)	๒๕๗๐ (บาท)			
๕	โครงการปักเสาไฟฟ้าในเขตพื้นที่ตำบลนาบัว	เพื่อให้การคมนาคมสะดวก	ติดตั้งหลอดไฟสาธารณะแสงสว่างตามหมู่บ้าน	๓,๘๐๐,๐๐๐	๓,๘๐๐,๐๐๐	๓,๘๐๐,๐๐๐	๓,๘๐๐,๐๐๐	๓,๘๐๐,๐๐๐	มีไฟฟ้าส่องสว่างในท้องถนน	ประชาชนมีไฟฟ้าใช้อย่างทั่วถึง	กองช่าง
๖	วางท่อระบายน้ำคสล.เข้าหนองติม หมู่ที่ ๕	เพื่อป้องกันน้ำท่วมขัง	ท่อระบายน้ำ (ตามแบบ อบต.)	๑,๐๐๐,๐๐๐	๑,๐๐๐,๐๐๐	๑,๐๐๐,๐๐๐	๑,๐๐๐,๐๐๐	๑,๐๐๐,๐๐๐	จำนวนครัวเรือนที่ได้รับประโยชน์	ประชาชนได้รับความสะดวก	กองช่าง
๗	โครงการวางท่อระบายน้ำภายในพื้นที่ตำบลนาบัว	เพื่อป้องกันน้ำท่วมขัง	ท่อระบายน้ำ (ตามแบบ อบต.)	๑,๐๐๐,๐๐๐	๑,๐๐๐,๐๐๐	๑,๐๐๐,๐๐๐	๑,๐๐๐,๐๐๐	๑,๐๐๐,๐๐๐	จำนวนครัวเรือนที่ได้รับประโยชน์	ประชาชนได้รับความสะดวก	กองช่าง
๘	โครงการธนาคารน้ำใต้ดินด้วยระบบปิดคลองระบายน้ำไร้ท่อ	เพื่อป้องกันน้ำท่วมขัง	ระบบปิดคลองระบายน้ำไร้ท่อ	๑,๐๐๐,๐๐๐	๑,๐๐๐,๐๐๐	๑,๐๐๐,๐๐๐	๑,๐๐๐,๐๐๐	๑,๐๐๐,๐๐๐	จำนวนครัวเรือนที่ได้รับประโยชน์	น้ำไม่ท่วมขังบริเวณไหล่ทางถนนไม่ทรุด	กองช่าง
๙	โครงการวางท่อระบายน้ำหมู่ที่ ๑๖ หน้าบ้านอาจารย์บัญญัติ	เพื่อป้องกันน้ำท่วมขัง	ท่อระบายน้ำ (ตามแบบ อบต.)	๕๐๐,๐๐๐	๕๐๐,๐๐๐	๕๐๐,๐๐๐	๕๐๐,๐๐๐	๕๐๐,๐๐๐	จำนวนครัวเรือนที่ได้รับประโยชน์	ประชาชนได้รับความสะดวก	กองช่าง
๑๐	ขุดลอกหนองตะแบงซ้าย หมู่ที่ ๒	เพื่อเก็บกักน้ำสำหรับใช้ในการเกษตรในฤดูขาดน้ำ	ขุดลอกหนอง(ตามแบบ อบต.)	๑๕๐,๐๐๐	๑๕๐,๐๐๐	๑๕๐,๐๐๐	๑๕๐,๐๐๐	๑๕๐,๐๐๐	หนองน้ำ	ประชาชนและเกษตรกรมีน้ำไว้ใช้ในการอุปโภคในยามขาดแคลน	กองช่าง

ที่	โครงการ	วัตถุประสงค์	เป้าหมาย (ผลผลิตของโครงการ)	งบประมาณ					ตัวชี้วัด (KPI)	ผลที่คาดว่าจะได้รับ	หน่วยงาน รับผิดชอบหลัก
				๒๕๖๖ (บาท)	๒๕๖๗ (บาท)	๒๕๖๘ (บาท)	๒๕๖๙ (บาท)	๒๕๗๐ (บาท)			
๑๑	โครงการวางท่อระบายน้ำ หมู่ที่ ๑๗ (ศาลาคุ้ม โสน)	เพื่อป้องกันน้ำท่วม/น้ำท่วมขัง	วางท่อระบายน้ำ (ตามแบบ อบต.)	๕๐๐,๐๐๐	๕๐๐,๐๐๐	๕๐๐,๐๐๐	๕๐๐,๐๐๐	๕๐๐,๐๐๐	ท่อระบายน้ำ	ประชาชนได้รับความสะดวก	กองช่าง
๑๒	โครงการวางท่อระบายน้ำ หมู่ที่ ๑๗ (นางสมาลีถึง บ้านนาย ประสาน)	เพื่อป้องกันน้ำท่วม/น้ำท่วมขัง	วางท่อระบายน้ำ (ตามแบบ อบต.)	๒,๕๐๐,๐๐๐	๒,๕๐๐,๐๐๐	๒,๕๐๐,๐๐๐	๒,๕๐๐,๐๐๐	๒,๕๐๐,๐๐๐	ท่อระบายน้ำ	ประชาชนได้รับความสะดวก	กองช่าง
๑๓	โครงการปักเสาพาดสายในเขตพื้นที่ตำบลนาบัว	เพื่อให้การคมนาคมสะดวก	ติดตั้งหลอดไฟสาธารณะแสงสว่างตามหมู่บ้าน	๓,๘๐๐,๐๐๐	๓,๘๐๐,๐๐๐	๓,๘๐๐,๐๐๐	๓,๘๐๐,๐๐๐	๓,๘๐๐,๐๐๐	มีไฟฟ้าส่องสว่างในท้องถนน	ประชาชนมีไฟฟ้าใช้อย่างทั่วถึง	กองช่าง
๑๔	โครงการก่อสร้าง/ปรับปรุงประปาหมู่บ้าน หมู่ที่ ๑-๑๙	เพื่อให้ประชากรในหมู่บ้านได้รับน้ำสะอาดในการบริโภค	ระบบประปาหมู่บ้าน	๙๙๙,๐๐๐	๙๙๙,๐๐๐	๙๙๙,๐๐๐	๙๙๙,๐๐๐	๙๙๙,๐๐๐	ร้อยละของครัวเรือนที่ได้รับประโยชน์	ประชาชนผู้ใช้เส้นทางได้รับความสะดวกรวดเร็วในการสัญจร	กองช่าง
๑๕	โครงการขยายเขตประปา หมู่ที่ ๑-๑๙	เพื่อให้ประชาชนในหมู่บ้านได้รับน้ำสะอาดในการบริโภค	ขยายท่อเมนตประปาภายในหมู่บ้าน/วางท่อฯ(ตามแบบ อบต.)	๓๐๐,๐๐๐	๓๐๐,๐๐๐	๓๐๐,๐๐๐	๓๐๐,๐๐๐	๓๐๐,๐๐๐	จำนวนครัวเรือนที่ได้รับประโยชน์	ประชาชนมีน้ำสะอาดไว้ใช้ในการอุปโภคบริโภค	กองช่าง

ที่	โครงการ	วัตถุประสงค์	เป้าหมาย (ผลผลิตของโครงการ)	งบประมาณ					ตัวชี้วัด (KPI)	ผลที่คาดว่าจะได้รับ	หน่วยงาน รับผิดชอบหลัก
				๒๕๖๖ (บาท)	๒๕๖๗ (บาท)	๒๕๖๘ (บาท)	๒๕๖๙ (บาท)	๒๕๗๐ (บาท)			
๑๖	โครงการเสริมผิวแอสฟัลต์ติกกว้างเฉลี่ย ๕.๐๐ ม. ยาวเฉลี่ย ๑,๐๐๐ ม. หนาเฉลี่ย ๐.๕ ม. หรือตามแบบ อบต. กำหนด	เพื่อให้การคมนาคมสะดวก	เสริมผิวแอสฟัลต์ติกกว้างเฉลี่ย ๕.๐๐ ม. ยาวเฉลี่ย ๑,๐๐๐ ม. หนาเฉลี่ย ๐.๕ ม. หรือตามแบบ อบต. กำหนด	๓,๐๐๐,๐๐๐	๓,๐๐๐,๐๐๐	๓,๐๐๐,๐๐๐	๓,๐๐๐,๐๐๐	๓,๐๐๐,๐๐๐	ถนนแอสฟัลต์ติก	ประชาชนผู้ใช้เส้นทางได้รับความสะดวกรวดเร็วในการสัญจร	กองช่าง
๑๗	โครงการเสริมสร้างถนนดินพร้อมลงหินคลุก. หมู่ที่ ๑ (ข้างโรงเรียนนาบัววิทยา)	เพื่อให้การคมนาคมสะดวก	ถนนดินหินคลุกตามแบบ อบต. กำหนด	๕๐๐,๐๐๐	๕๐๐,๐๐๐	๕๐๐,๐๐๐	๕๐๐,๐๐๐	๕๐๐,๐๐๐	ถนนดินหินคลุก	ประชาชนผู้ใช้เส้นทางได้รับความสะดวกรวดเร็วในการสัญจร	กองช่าง
๑๘	โครงการก่อสร้างถนนคสล. หมู่ที่ ๑ (ซอยดลแอม)	เพื่อให้การคมนาคมสะดวก	ถนนคสล. กว้างเฉลี่ย ๕.๐๐ ม. ยาวเฉลี่ย ๕๐๐ ม. หนาเฉลี่ย ๐.๑๕ ม. หรือตามแบบ อบต. กำหนด	๑๘,๐๐๐,๐๐๐	๑๘,๐๐๐,๐๐๐	๑๘,๐๐๐,๐๐๐	๑๘,๐๐๐,๐๐๐	๑๘,๐๐๐,๐๐๐	ถนนคสล.	ประชาชนผู้ใช้เส้นทางได้รับความสะดวกรวดเร็วในการสัญจร	กองช่าง
๑๙	โครงการก่อสร้างถนนคสล. หมู่ที่ ๑ (ถนนรอบแปลงเกษตร)	เพื่อให้การคมนาคมสะดวก	ถนนคสล. กว้างเฉลี่ย ๕.๐๐ ม. ยาวเฉลี่ย ๑,๐๐๐ ม. หนาเฉลี่ย ๐.๑๕ ม. หรือตามแบบ อบต. กำหนด	๑,๒๑๘,๐๐๐	๑,๒๑๘,๐๐๐	๑,๒๑๘,๐๐๐	๑,๒๑๘,๐๐๐	๑,๒๑๘,๐๐๐	ถนนคสล.	ประชาชนผู้ใช้เส้นทางได้รับความสะดวกรวดเร็วในการสัญจร	กองช่าง

๒๐	โครงการก่อสร้างถนนคสล. หมู่ที่ ๑ (ซอยหลังโรงเรียนบ้านนาบัว)	เพื่อให้การคมนาคมสะดวก	ถนนคสล. กว้างเฉลี่ย ๔.๐๐ ม. ยาวเฉลี่ย ๑,๐๐๐ ม. หนาเฉลี่ย ๐.๑๕ ม. หรือตามแบบ อบต. กำหนด	๒,๗๐๐,๐๐๐	๒,๗๐๐,๐๐๐	๒,๗๐๐,๐๐๐	๒,๗๐๐,๐๐๐	๒,๗๐๐,๐๐๐	ถนนคสล.	ประชาชนผู้ใช้เส้นทางได้รับความสะดวกรวดเร็วในการสัญจร	กองช่าง
๒๑	โครงการก่อสร้างถนนคสล. หมู่ที่ ๑ (ซอยข้างประปา)	เพื่อให้การคมนาคมสะดวก	ถนนคสล. กว้างเฉลี่ย ม. ยาวเฉลี่ย ๕๐๐ ม. หนาเฉลี่ย ๐.๑๕ ม. หรือตามแบบ อบต. กำหนด	๑๘,๐๐๐,๐๐๐	๑๘,๐๐๐,๐๐๐	๑๘,๐๐๐,๐๐๐	๑๘,๐๐๐,๐๐๐	๑๘,๐๐๐,๐๐๐	ถนนคสล.	ประชาชนผู้ใช้เส้นทางได้รับความสะดวกรวดเร็วในการสัญจร	กองช่าง
๒๒	ปรับปรุงพื้นลานคสล. หมู่ที่ ๑ หน้าร้านค้าชุมชนตำบลนาบัว	เพื่อให้การคมนาคมสะดวก	ถนนคสล. กว้างเฉลี่ย ๕.๐๐ ม. ยาวเฉลี่ย ๕๐๐ ม. หนาเฉลี่ย ๐.๑๕ ม. หรือตามแบบ อบต. กำหนด	๑๘,๐๐๐,๐๐๐	๑๘,๐๐๐,๐๐๐	๑๘,๐๐๐,๐๐๐	๑๘,๐๐๐,๐๐๐	๑๘,๐๐๐,๐๐๐	ถนนคสล.	ประชาชนผู้ใช้เส้นทางได้รับความสะดวกรวดเร็วในการสัญจร	กองช่าง
๒๓	โครงการก่อสร้างถนนคสล. หมู่ที่ ๒ (โคกโชค ๕-หมู่ที่ ๑๘)	เพื่อให้การคมนาคมสะดวก	ถนนคสล. กว้างเฉลี่ย ๕.๐๐ ม. ยาวเฉลี่ย ๕๐๐ ม. หนาเฉลี่ย ๐.๑๕ ม. หรือตามแบบ อบต. กำหนด	๑๘,๐๐๐,๐๐๐	๑๘,๐๐๐,๐๐๐	๑๘,๐๐๐,๐๐๐	๑๘,๐๐๐,๐๐๐	๑๘,๐๐๐,๐๐๐	ถนนคสล.	ประชาชนผู้ใช้เส้นทางได้รับความสะดวกรวดเร็วในการสัญจร	กองช่าง
๒๔	โครงการซ่อมแซมถนนลาดยาง หมู่ที่ ๒ (ซอยโคกกระดาน)	เพื่อให้การคมนาคมสะดวก	ถนนลาดยาง กว้างเฉลี่ย ๕.๐๐ ม. ยาวเฉลี่ย ๔๐๐ ม. หรือตามแบบ อบต. กำหนด	๕,๔๐๐,๐๐๐	๕,๔๐๐,๐๐๐	๕,๔๐๐,๐๐๐	๕,๔๐๐,๐๐๐	๕,๔๐๐,๐๐๐	ถนนลาดยาง	ประชาชนผู้ใช้เส้นทางได้รับความสะดวกรวดเร็วในการสัญจร	กองช่าง
๒๕	โครงการก่อสร้างถนนคสล. หมู่ที่ ๒ (บ้านฝรั่งถึงบ้านนายสองเมือง)	เพื่อให้การคมนาคมสะดวก	ถนนคสล. กว้างเฉลี่ย ๕.๐๐ ม. ยาวเฉลี่ย ๕๐๐ ม. หนาเฉลี่ย ๐.๑๕ ม. หรือตามแบบ อบต. กำหนด	๑๘,๐๐๐,๐๐๐	๑๘,๐๐๐,๐๐๐	๑๘,๐๐๐,๐๐๐	๑๘,๐๐๐,๐๐๐	๑๘,๐๐๐,๐๐๐	ถนนคสล.	ประชาชนผู้ใช้เส้นทางได้รับความสะดวกรวดเร็วในการสัญจร	กองช่าง
๒๖	โครงการก่อสร้างถนนคสล. หมู่ที่ ๒ (ซอยตาแย้ม-โคกทม)	เพื่อให้การคมนาคมสะดวก	ถนนคสล. กว้างเฉลี่ย ๖.๐๐ ม. ยาวเฉลี่ย ๒,๐๐๐ ม. หนาเฉลี่ย ๐.๑๕ เมตร หรือตามแบบ อบต. กำหนด	๓,๐๐๐,๐๐๐	๓,๐๐๐,๐๐๐	๓,๐๐๐,๐๐๐	๓,๐๐๐,๐๐๐	๓,๐๐๐,๐๐๐	ถนนคสล.	ประชาชนผู้ใช้เส้นทางได้รับความสะดวกรวดเร็วในการสัญจร	กองช่าง

๒๗	โครงการก่อสร้างถนนคสล. หมู่ที่ ๒ (เวียลจราบ)	เพื่อให้การคมนาคมสะดวก	ถนนคสล. กว้างเฉลี่ย ๕.๐๐ ม. ยาวเฉลี่ย ๒,๐๐๐ ม. หนาเฉลี่ย ๐.๑๕ ม. หรือตามแบบ อบต.กำหนด	๒,๔๐๐,๐๐๐	๒,๔๐๐,๐๐๐	๒,๔๐๐,๐๐๐	๒,๔๐๐,๐๐๐	๒,๔๐๐,๐๐๐	ถนนคสล.	ประชาชนผู้ใช้เส้นทางได้รับความสะดวกรวดเร็วในการสัญจร	กองช่าง
๒๘	โครงการก่อสร้างถนนคสล. หมู่ที่ ๒ (ซอยโปรสตีง)	เพื่อให้การคมนาคมสะดวก	ถนนคสล. กว้างเฉลี่ย ๕.๐๐ ม. ยาวเฉลี่ย ๒๐๐ ม. หนาเฉลี่ย ๐.๑๕ ม. หรือตามแบบ อบต.กำหนด	๗๐๐,๐๐๐	๗๐๐,๐๐๐	๗๐๐,๐๐๐	๗๐๐,๐๐๐	๗๐๐,๐๐๐	ถนนคสล.	ประชาชนได้รับความสะดวก	กองช่าง
๒๙	โครงการก่อสร้างถนนคสล. หมู่ที่ ๒ (ซอยสามแยกตาแย้ม-โคกกราว)	เพื่อให้การคมนาคมสะดวก	ถนนคสล. กว้างเฉลี่ย ๕.๐๐ ม. ยาวเฉลี่ย ๒,๐๐๐ ม. หนาเฉลี่ย ๐.๑๕ ม. หรือตามแบบ อบต.กำหนด	๒,๔๐๐,๐๐๐	๒,๔๐๐,๐๐๐	๒,๔๐๐,๐๐๐	๒,๔๐๐,๐๐๐	๒,๔๐๐,๐๐๐	ถนนคสล.	ประชาชนผู้ใช้เส้นทางได้รับความสะดวกรวดเร็วในการสัญจร	กองช่าง
๓๐	โครงการก่อสร้างถนนคสล. หมู่ที่ ๒ (ซอยจำเริญสุข)	เพื่อให้การคมนาคมสะดวก	ถนนคสล. กว้างเฉลี่ย ๕.๐๐ ม. ยาวเฉลี่ย ๒,๐๐๐ ม. หนาเฉลี่ย ๐.๑๕ ม. หรือตามแบบ อบต.กำหนด	๒,๔๐๐,๐๐๐	๒,๔๐๐,๐๐๐	๒,๔๐๐,๐๐๐	๒,๔๐๐,๐๐๐	๒,๔๐๐,๐๐๐	ถนนคสล.	ประชาชนผู้ใช้เส้นทางได้รับความสะดวกรวดเร็วในการสัญจร	กองช่าง
๓๑	โครงการก่อสร้างถนนคสล. หมู่ที่ ๒ (ระสีสันต์-โคกกระदान)	เพื่อให้การคมนาคมสะดวก	ถนนคสล. กว้างเฉลี่ย ๕.๐๐ ม. ยาวเฉลี่ย ๒,๐๐๐ ม. หนาเฉลี่ย ๐.๑๕ ม. หรือตามแบบ อบต.กำหนด	๒,๔๐๐,๐๐๐	๒,๔๐๐,๐๐๐	๒,๔๐๐,๐๐๐	๒,๔๐๐,๐๐๐	๒,๔๐๐,๐๐๐	ถนนคสล.	ประชาชนผู้ใช้เส้นทางได้รับความสะดวกรวดเร็วในการสัญจร	กองช่าง
๓๒	โครงการก่อสร้างลานกีฬา หมู่ที่ ๓	เพื่อให้ประชาชนหันมาเล่นกีฬาใช้เวลาว่างให้เกิดประโยชน์	ก่อสร้างลานกีฬาขนาด กว้าง ๙ ม. ยาว ๓๒ ม. หนา ๐.๑๕ ม. ตามแบบ อบต.กำหนด	๑,๐๐๐,๐๐๐	๑,๐๐๐,๐๐๐	๑,๐๐๐,๐๐๐	๑,๐๐๐,๐๐๐	๑,๐๐๐,๐๐๐	ลานกีฬา	ประชาชนเยาวชนให้มาสนใจการเล่นกีฬาเพิ่มมากขึ้น	กองการศึกษา กองช่าง
๓๓	โครงการก่อสร้างถนนคสล. หมู่ที่ ๓	เพื่อให้การคมนาคมสะดวก	ถนนคสล. กว้างเฉลี่ย ๓.๐๐ ม. ยาวเฉลี่ย ๕๖.๐๐ ม. หรือตามแบบ อบต.กำหนด	๒,๑๐๐,๐๐๐	๒,๑๐๐,๐๐๐	๒,๑๐๐,๐๐๐	๒,๑๐๐,๐๐๐	๒,๑๐๐,๐๐๐	ถนนคสล.	ประชาชนได้รับความสะดวก	กองช่าง

	(ซอยข้างบ้าน นายสาย เหมือน พร้อม)											
๓๔	โครงการ ก่อสร้าง ถนนคสล. หมู่ที่ ๓ (ซอยข้าง ศาลา)	เพื่อให้การ คมนาคมสะดวก	ถนนคสล. กว้างเฉลี่ย ๓.๐๐ ม. ยาว เฉลี่ย ๗๔.๐๐ ม. หรือตามแบบ อบต.กำหนด	๒,๔๐๐,๐๐๐	๒,๔๐๐,๐๐๐	๒,๔๐๐,๐๐๐	๒,๔๐๐,๐๐๐	๒,๔๐๐,๐๐๐	ถนนคสล.	ประชาชนผู้ใช้ เส้นทางได้รับ ความสะดวก รวดเร็วในการ สัญจร	กองช่าง	
๓๕	โครงการ ก่อสร้าง ถนนคสล. หมู่ที่ ๓ (ซอยรอบ หนองน้ำกระ ยุง)	เพื่อให้การ คมนาคมสะดวก	ถนนคสล. กว้างเฉลี่ย ๕.๐๐ ม. ยาว เฉลี่ย ๒๐๐.๐๐ ม. หรือตามแบบ อบต.กำหนด	๓,๐๐๐,๐๐๐	๓,๐๐๐,๐๐๐	๓,๐๐๐,๐๐๐	๓,๐๐๐,๐๐๐	๓,๐๐๐,๐๐๐	ถนนคสล.	ประชาชนผู้ใช้ เส้นทางได้รับ ความสะดวก รวดเร็วในการ สัญจร	กองช่าง	
๓๖	โครงการ ก่อสร้าง ถนนคสล. หมู่ที่ ๓ (ซอย ข้างประปา)	เพื่อให้การ คมนาคมสะดวก	ถนนคสล. กว้างเฉลี่ย ๕.๐๐ ม. ยาว เฉลี่ย ๑๗๐.๐๐ ม. หรือตามแบบ อบต.กำหนด	๓,๐๐๐,๐๐๐	๓,๐๐๐,๐๐๐	๓,๐๐๐,๐๐๐	๓,๐๐๐,๐๐๐	๓,๐๐๐,๐๐๐	ถนนคสล.	ประชาชนผู้ใช้ เส้นทางได้รับ ความสะดวก รวดเร็วในการ สัญจร	กองช่าง	
๓๗	โครงการ ก่อสร้าง ถนนคสล. หมู่ที่ ๓ (ซอยสวน ยาง)	เพื่อให้การ คมนาคมสะดวก	ถนนคสล. กว้างเฉลี่ย ๕.๐๐ ม. ยาว เฉลี่ย ๒๐๐.๐๐ ม. หรือตามแบบ อบต.กำหนด	๗๐๐,๐๐๐	๗๐๐,๐๐๐	๗๐๐,๐๐๐	๗๐๐,๐๐๐	๗๐๐,๐๐๐	ถนนคสล.	ประชาชนผู้ใช้ เส้นทางได้รับ ความสะดวก รวดเร็วในการ สัญจร	กองช่าง	
๓๘	โครงการ ก่อสร้าง ถนนคสล. หมู่ที่ ๓ (ซอยอยู่ เจริญ)	เพื่อให้การ คมนาคมสะดวก	ถนนคสล. กว้างเฉลี่ย ๔.๐๐ ม. ยาว เฉลี่ย ๓๐๐.๐๐ ม. หรือตามแบบ อบต.กำหนด	๘๐๐,๐๐๐	๘๐๐,๐๐๐	๘๐๐,๐๐๐	๘๐๐,๐๐๐	๘๐๐,๐๐๐	ถนน คสล.	ประชาชนผู้ใช้ เส้นทางได้รับ ความสะดวก รวดเร็วในการ สัญจร	กองช่าง	
๓๙	โครงการ ก่อสร้าง	เพื่อให้การ คมนาคมสะดวก	ถนนคสล. กว้างเฉลี่ย ๔.๐๐ ม. ยาว เฉลี่ย ๓๐๐.๐๐ ม. หรือตามแบบ อบต.กำหนด	๘๐๐,๐๐๐	๘๐๐,๐๐๐	๘๐๐,๐๐๐	๘๐๐,๐๐๐	๘๐๐,๐๐๐	ถนน คสล.	ประชาชนผู้ใช้ เส้นทางได้รับ ความสะดวก	กองช่าง	

	ถนนคสล. หมู่ที่ ๓ (ตะวันตกวัด)									รวดเร็วในการ สัญจร	
๔๐	โครงการ ก่อสร้าง ถนนคสล. หมู่ที่ ๓ (ซอยอำปปีล โคกซุง)	เพื่อให้การ คมนาคมสะดวก	ถนนคสล. กว้างเฉลี่ย ๔.๐๐ ม. ยาว เฉลี่ย ๓๐๐.๐๐ ม. หรือตามแบบ อบต.กำหนด	๘๐๐,๐๐๐	๘๐๐,๐๐๐	๘๐๐,๐๐๐	๘๐๐,๐๐๐	๘๐๐,๐๐๐	ถนน คสล.	ประชาชนผู้ใช้ เส้นทางได้รับ ความสะดวก รวดเร็วในการ สัญจร	กองช่าง
๔๑	โครงการ ก่อสร้าง ถนนคสล. หมู่ที่ ๔ (ซอยป่าจืด)	เพื่อให้การ คมนาคมสะดวก	ถนนคสล. กว้างเฉลี่ย ๔.๐๐ ม. ยาว เฉลี่ย ๓๐๐.๐๐ ม. หรือตามแบบ อบต.กำหนด	๘๐๐,๐๐๐	๘๐๐,๐๐๐	๘๐๐,๐๐๐	๘๐๐,๐๐๐	๘๐๐,๐๐๐	ถนน คสล.	ประชาชนผู้ใช้ เส้นทางได้รับ ความสะดวก รวดเร็วในการ สัญจร	กองช่าง
๔๒	โครงการ ก่อสร้าง ถนนคสล. หมู่ที่ ๔ (ซอยสามัคคี ๑)	เพื่อให้การ คมนาคมสะดวก	ถนนคสล. กว้างเฉลี่ย ๔.๐๐ ม. ยาว เฉลี่ย ๓๐๐.๐๐ ม. หรือตามแบบ อบต.กำหนด	๘๐๐,๐๐๐	๘๐๐,๐๐๐	๘๐๐,๐๐๐	๘๐๐,๐๐๐	๘๐๐,๐๐๐	ถนน คสล.	ประชาชนผู้ใช้ เส้นทางได้รับ ความสะดวก รวดเร็วในการ สัญจร	กองช่าง
๔๓	โครงการ เสริมสร้าง ถนนดินลงหิน คลูก หมู่ที่ ๔ ตะวันออก วัดस्याเย็น)	เพื่อให้การ คมนาคมสะดวก	ถนนดินลงหินคลูก กว้างเฉลี่ย ๕.๐๐ ม. ยาวเฉลี่ย ๘๐๐ ม. หรือตามแบบ อบต.กำหนด	๓,๖๐๐,๐๐๐	๓,๖๐๐,๐๐๐	๓,๖๐๐,๐๐๐	๓,๖๐๐,๐๐๐	๓,๖๐๐,๐๐๐	ถนนดินลงหิน คลูก	ประชาชนผู้ใช้ เส้นทางได้รับ ความสะดวก รวดเร็วในการ สัญจร	
๔๔	โครงการ ก่อสร้าง ถนนคสล. หมู่ที่ ๔ (ซอยสามัคคี ๒)	เพื่อให้การ คมนาคมสะดวก	ถนนคสล. กว้างเฉลี่ย ๔.๐๐ ม. ยาว เฉลี่ย ๓๐๐.๐๐ ม. หรือตามแบบ อบต.กำหนด	๘๐๐,๐๐๐	๘๐๐,๐๐๐	๘๐๐,๐๐๐	๘๐๐,๐๐๐	๘๐๐,๐๐๐	ถนน คสล.	ประชาชนผู้ใช้ เส้นทางได้รับ ความสะดวก รวดเร็วในการ สัญจร	กองช่าง
๔๕	โครงการ ก่อสร้าง ถนนคสล. หมู่ที่ ๔ (ซอยละหุ่ง๗)	เพื่อให้การ คมนาคมสะดวก	ถนนคสล. กว้างเฉลี่ย ๔.๐๐ ม. ยาว เฉลี่ย ๓๐๐.๐๐ ม. หรือตามแบบ อบต.กำหนด	๘๐๐,๐๐๐	๘๐๐,๐๐๐	๘๐๐,๐๐๐	๘๐๐,๐๐๐	๘๐๐,๐๐๐	ถนน คสล.	ประชาชนผู้ใช้ เส้นทางได้รับ ความสะดวก รวดเร็วในการ สัญจร	กองช่าง

๔๖	โครงการก่อสร้างถนนคสล. หมู่ที่ ๔ (ซอยนายรุ่งโรจน์)	เพื่อให้การคมนาคมสะดวก	ถนน คสล.กว้างเฉลี่ย ๓.๐๐ ม.ยาวเฉลี่ย ๑๐๐ ม. หรือตามแบบ อบต. กำหนด	๑๐๐,๐๐๐	๑๐๐,๐๐๐	๑๐๐,๐๐๐	๑๐๐,๐๐๐	๑๐๐,๐๐๐	ถนน คสล.	ประชาชนผู้ใช้เส้นทางได้รับความสะดวกรวดเร็วในการสัญจร	กองช่าง
๔๗	โครงการก่อสร้างถนนคสล. หมู่ที่ ๔ (ซอยตายอง)	เพื่อให้การคมนาคมสะดวก	ถนน คสล.กว้างเฉลี่ย ๔.๐๐ ม.ยาวเฉลี่ย ๓๐๐ ม. หรือตามแบบ อบต. กำหนด	๒,๔๐๐,๐๐๐	๒,๔๐๐,๐๐๐	๒,๔๐๐,๐๐๐	๒,๔๐๐,๐๐๐	๒,๔๐๐,๐๐๐	ถนน คสล.	ประชาชนผู้ใช้เส้นทางได้รับความสะดวกรวดเร็วในการสัญจร	กองช่าง
๔๘	โครงการก่อสร้างถนนคสล. หมู่ที่ ๔ (ถนนละหุ่ง-สวาย๒)	เพื่อให้การคมนาคมสะดวก	ถนน คสล.กว้างเฉลี่ย ๕.๐๐ ม.ยาวเฉลี่ย ๒๐๐ ม. หนาเฉลี่ย ๐.๑๕หรือตามแบบ อบต.กำหนด	๖,๐๐๐,๐๐๐	๖,๐๐๐,๐๐๐	๖,๐๐๐,๐๐๐	๖,๐๐๐,๐๐๐	๖,๐๐๐,๐๐๐	ถนน คสล.	ประชาชนผู้ใช้เส้นทางได้รับความสะดวกรวดเร็วในการสัญจร	กองช่าง
๔๙	โครงการซ่อมแซมถนนลาดยาง หมู่ที่ ๔ (ละหุ่ง-ซำฉลิก)	เพื่อให้การคมนาคมสะดวก	ถนนลาดยางกว้างเฉลี่ย ๕.๐๐ ม.ยาวเฉลี่ย ๑,๐๐๐ ม. หรือตามแบบ อบต. กำหนด	๙,๐๐๐,๐๐๐	๙,๐๐๐,๐๐๐	๙,๐๐๐,๐๐๐	๙,๐๐๐,๐๐๐	๙,๐๐๐,๐๐๐	ถนนลาดยาง	ประชาชนผู้ใช้เส้นทางได้รับความสะดวกรวดเร็วในการสัญจร	กองช่าง
๕๐	โครงการก่อสร้างถนนลาดยาง หมู่ที่ ๔ (ละหุ่ง-สวาย ๒)	เพื่อให้การคมนาคมสะดวก	ถนน คสล.กว้างเฉลี่ย ๕.๐๐ ม.ยาวเฉลี่ย ๑,๐๐๐ ม. หรือตามแบบ อบต. กำหนด	๖,๐๐๐,๐๐๐	๖,๐๐๐,๐๐๐	๖,๐๐๐,๐๐๐	๖,๐๐๐,๐๐๐	๖,๐๐๐,๐๐๐	ถนนลาดยาง	ประชาชนผู้ใช้เส้นทางได้รับความสะดวกรวดเร็วในการสัญจร	กองช่าง
๕๑	โครงการก่อสร้างลานอเนกประสงค์ หมู่ที่ ๔	เพื่อใช้กิจกรรมต่างๆ	ลานอเนกประสงค์ ตามแบบ อบต.	๕๐๐,๐๐๐	๕๐๐,๐๐๐	๕๐๐,๐๐๐	๕๐๐,๐๐๐	๕๐๐,๐๐๐	ลานอเนกประสงค์	ประชาชนได้รับความสะดวกสบาย	กองช่าง
๕๒	โครงการเสริมสร้างถนนดินลงหินคลุกถนนลงลำห้วยกุด หมู่ที่ ๔ (ฝั่งตะวันตก)	เพื่อให้การคมนาคมสะดวก	ถนนดินลงหินคลุก กว้างเฉลี่ย ๔.๐๐ ม. หนา. ยาวเฉลี่ย ๑,๐๐๐ ม. หรือตามแบบ อบต.กำหนด	๕๐๐,๐๐๐	๕๐๐,๐๐๐	๕๐๐,๐๐๐	๕๐๐,๐๐๐	๕๐๐,๐๐๐	ถนนดินลงหินคลุก	ประชาชนผู้ใช้เส้นทางได้รับความสะดวกรวดเร็วในการสัญจร	กองช่าง

๕๓	โครงการก่อสร้างถนนคสล. หมู่ที่ ๕(ซอยตารอด)	เพื่อให้การคมนาคมสะดวก	ถนน คสล.กว้างเฉลี่ย ๓.๐๐ ม.ยาวเฉลี่ย ๑๐๐ ม. หนาเฉลี่ย ๐.๑๕ หรือตามแบบ อบต.กำหนด	๑,๕๐๐,๐๐๐	๑,๕๐๐,๐๐๐	๑,๕๐๐,๐๐๐	๑,๕๐๐,๐๐๐	๑,๕๐๐,๐๐๐	ถนน คสล.	ประชาชนผู้ใช้เส้นทางได้รับความสะดวกรวดเร็วในการสัญจร	กองช่าง
๕๔	โครงการก่อสร้างถนนคสล. หมู่ที่ ๖ (ข้างบ้าน อ.สุรสีห์ไปสามแยกสำนักสงฆ์)	เพื่อให้การคมนาคมสะดวก	ถนน คสล.กว้างเฉลี่ย ๓.๐๐ ม.ยาวเฉลี่ย ๓๐๐ ม. หรือตามแบบ อบต.กำหนด	๒,๗๐๐,๐๐๐	๒,๗๐๐,๐๐๐	๒,๗๐๐,๐๐๐	๒,๗๐๐,๐๐๐	๒,๗๐๐,๐๐๐	ถนน คสล.	ประชาชนผู้ใช้เส้นทางได้รับความสะดวกรวดเร็วในการสัญจร	กองช่าง
๕๕	โครงการก่อสร้างถนนคสล. หมู่ที่ ๖ (ซอยปอยละลาด)	เพื่อให้การคมนาคมสะดวก	ถนนคสล. กว้างเฉลี่ย ๔.๐๐ ม. ยาวเฉลี่ย ๓๐๐.๐๐ ม. หรือตามแบบ อบต.กำหนด	๘๐๐,๐๐๐	๘๐๐,๐๐๐	๘๐๐,๐๐๐	๘๐๐,๐๐๐	๘๐๐,๐๐๐	ถนน คสล.	ประชาชนผู้ใช้เส้นทางได้รับความสะดวกรวดเร็วในการสัญจร	กองช่าง
๕๖	โครงการก่อสร้างถนนคสล. หมู่ที่ ๖ (ซอยอำปิลโคกชุง)	เพื่อให้การคมนาคมสะดวก	ถนนคสล. กว้างเฉลี่ย ๔.๐๐ ม. ยาวเฉลี่ย ๓๐๐.๐๐ ม. หรือตามแบบ อบต.กำหนด	๘๐๐,๐๐๐	๘๐๐,๐๐๐	๘๐๐,๐๐๐	๘๐๐,๐๐๐	๘๐๐,๐๐๐	ถนน คสล.	ประชาชนผู้ใช้เส้นทางได้รับความสะดวกรวดเร็วในการสัญจร	กองช่าง
๕๗	โครงการก่อสร้างถนนคสล. หมู่ที่ ๖ (ซอยทำนบพระ)	เพื่อให้การคมนาคมสะดวก	ถนนคสล. กว้างเฉลี่ย ๔.๐๐ ม. ยาวเฉลี่ย ๓๐๐.๐๐ ม. หรือตามแบบ อบต.กำหนด	๘๐๐,๐๐๐	๘๐๐,๐๐๐	๘๐๐,๐๐๐	๘๐๐,๐๐๐	๘๐๐,๐๐๐	ถนน คสล.	ประชาชนผู้ใช้เส้นทางได้รับความสะดวกรวดเร็วในการสัญจร	กองช่าง
๕๘	โครงการก่อสร้างถนนคสล. หมู่ที่ ๖ (ซอยนางผกา)	เพื่อให้การคมนาคมสะดวก	ถนนคสล. กว้างเฉลี่ย ๔.๐๐ ม. ยาวเฉลี่ย ๓๐๐.๐๐ ม. หรือตามแบบ อบต.กำหนด	๘๐๐,๐๐๐	๘๐๐,๐๐๐	๘๐๐,๐๐๐	๘๐๐,๐๐๐	๘๐๐,๐๐๐	ถนน คสล.	ประชาชนผู้ใช้เส้นทางได้รับความสะดวกรวดเร็วในการสัญจร	กองช่าง

๕๙	โครงการก่อสร้างถนนคสล. หมู่ที่ ๖ (ขอย้างอนามัย)	เพื่อให้การคมนาคมสะดวก	ถนนคสล. กว้างเฉลี่ย ๔.๐๐ ม. ยาวเฉลี่ย ๓๐๐.๐๐ ม. หรือตามแบบ อบต.กำหนด	๘๐๐,๐๐๐	๘๐๐,๐๐๐	๘๐๐,๐๐๐	๘๐๐,๐๐๐	๘๐๐,๐๐๐	ถนน คสล.	ประชาชนผู้ใช้เส้นทางได้รับความสะดวกรวดเร็วในการสัญจร	กองช่าง
๖๐	โครงการก่อสร้างถนนคสล. หมู่ที่ ๖ (ขอย้างอนามัย๒)	เพื่อให้การคมนาคมสะดวก	ถนนคสล. กว้างเฉลี่ย ๔.๐๐ ม. ยาวเฉลี่ย ๓๐๐.๐๐ ม. หรือตามแบบ อบต.กำหนด	๘๐๐,๐๐๐	๘๐๐,๐๐๐	๘๐๐,๐๐๐	๘๐๐,๐๐๐	๘๐๐,๐๐๐	ถนน คสล.	ประชาชนผู้ใช้เส้นทางได้รับความสะดวกรวดเร็วในการสัญจร	กองช่าง
๖๑	โครงการก่อสร้างถนนคสล. หมู่ที่ ๖ (ขอย้างป่าช้า)	เพื่อให้การคมนาคมสะดวก	ถนนคสล. กว้างเฉลี่ย ๔.๐๐ ม. ยาวเฉลี่ย ๓๐๐.๐๐ ม. หรือตามแบบ อบต.กำหนด	๘๐๐,๐๐๐	๘๐๐,๐๐๐	๘๐๐,๐๐๐	๘๐๐,๐๐๐	๘๐๐,๐๐๐	ถนน คสล.	ประชาชนผู้ใช้เส้นทางได้รับความสะดวกรวดเร็วในการสัญจร	กองช่าง
๖๒	โครงการก่อสร้าง/ซ่อมแซมขยายถนนคสล. หมู่ที่ ๖ (ขอย้างประชาร่วมใจ)	เพื่อให้การคมนาคมสะดวก	ถนน คสล. กว้างเฉลี่ย ๔.๐๐ ม. ยาวเฉลี่ย ๖๐ ม. หรือตามแบบ อบต. กำหนด	๒,๔๐๐,๐๐๐	๒,๔๐๐,๐๐๐	๒,๔๐๐,๐๐๐	๒,๔๐๐,๐๐๐	๒,๔๐๐,๐๐๐	ถนน คสล.	ประชาชนผู้ใช้เส้นทางได้รับความสะดวกรวดเร็วในการสัญจร	กองช่าง
๖๓	โครงการก่อสร้างถนนคสล. หมู่ที่ ๖ (ขอย้างต๊ะตึงไถง)	เพื่อให้การคมนาคมสะดวก	ถนน คสล. ตามแบบ อบต. กำหนด	๑,๐๐๐,๐๐๐	๑,๐๐๐,๐๐๐	๑,๐๐๐,๐๐๐	๑,๐๐๐,๐๐๐	๑,๐๐๐,๐๐๐	ถนน คสล.	ประชาชนผู้ใช้เส้นทางได้รับความสะดวกรวดเร็วในการสัญจร	กองช่าง
๖๔	โครงการปรับปรุงศาลาประจำหมู่บ้าน หมู่ที่ ๗	เพื่อใช้เป็นที่พักกิจกรรมต่างๆของหมู่บ้าน	ปรับปรุงศาลาประจำหมู่บ้าน/ ตามแบบ อบต.	๑,๐๐๐,๐๐๐	๑,๐๐๐,๐๐๐	๑,๐๐๐,๐๐๐	๑,๐๐๐,๐๐๐	๑,๐๐๐,๐๐๐	ศาลาประจำหมู่บ้าน	หมู่บ้าน/ชุมชนมีที่ใช้ในการดำเนินกิจกรรมต่างๆร่วมกัน	กองช่าง

๖๕	โครงการก่อสร้างถนนคสล. หมู่ที่ ๗ (ซอยข้างวัด)	เพื่อให้การคมนาคมสะดวก	ถนน คสล.กว้างเฉลี่ย ๕.๐๐ ม.ยาวเฉลี่ย ๑,๐๐๐ ม. หรือตามแบบ อบต. กำหนด	๑๐,๘๐๐,๐๐๐	๑๐,๘๐๐,๐๐๐	๑๐,๘๐๐,๐๐๐	๑๐,๘๐๐,๐๐๐	๑๐,๘๐๐,๐๐๐	ถนน คสล.	ประชาชนผู้ใช้เส้นทางได้รับความสะดวกในการสัญจร	กองช่าง
๖๖	โครงการก่อสร้างถนนคสล. หมู่ที่ ๗ (ซอยนางพวงเพชร)	เพื่อให้การคมนาคมสะดวก	ตามแบบ อบต.กำหนด	๑๐,๘๐๐,๐๐๐	๑๐,๘๐๐,๐๐๐	๑๐,๘๐๐,๐๐๐	๑๐,๘๐๐,๐๐๐	๑๐,๘๐๐,๐๐๐	ถนน คสล.	ประชาชนผู้ใช้เส้นทางได้รับความสะดวกรวดเร็วในการสัญจร	กองช่าง
๖๗	โครงการก่อสร้างถนนคสล. หมู่ที่ ๗ (ซอยสงบสุข ๔)	เพื่อให้การคมนาคมสะดวก	ถนน คสล.กว้างเฉลี่ย ๕.๐๐ ม.ยาวเฉลี่ย ๑,๐๐๐ ม. หรือตามแบบ อบต. กำหนด	๑๐,๘๐๐,๐๐๐	๑๐,๘๐๐,๐๐๐	๑๐,๘๐๐,๐๐๐	๑๐,๘๐๐,๐๐๐	๑๐,๘๐๐,๐๐๐	ถนน คสล.	ประชาชนผู้ใช้เส้นทางได้รับความสะดวกรวดเร็วในการสัญจร	กองช่าง
๖๘	โครงการเสริมสร้างถนนดินลงหินคลุก หมู่ที่ ๘ (ซอยนางจันนี่)	เพื่อให้การคมนาคมสะดวก	ถนนดินลงหินคลุกกว้างเฉลี่ย ๓.๐๐ ม.ยาวเฉลี่ย ๘๐๐ ม. หรือตามแบบ อบต.กำหนด	๒,๔๐๐,๐๐๐	๒,๔๐๐,๐๐๐	๒,๔๐๐,๐๐๐	๒,๔๐๐,๐๐๐	๒,๔๐๐,๐๐๐	ถนนดินลงหินคลุก	ประชาชนผู้ใช้เส้นทางได้รับความสะดวกรวดเร็วในการสัญจร	กองช่าง
๖๙	โครงการเสริมสร้างถนนดินลงหินคลุก หมู่ที่ ๘ (ซอยนางวันเพ็ญ)	เพื่อให้การคมนาคมสะดวก	ถนนดินลงหินคลุก กว้างเฉลี่ย ๓.๐๐ ม. ยาวเฉลี่ย ๗๐๐ ม. หรือตามแบบ อบต.กำหนด	๒,๔๐๐,๐๐๐	๒,๔๐๐,๐๐๐	๒,๔๐๐,๐๐๐	๒,๔๐๐,๐๐๐	๒,๔๐๐,๐๐๐	ถนนดินลงหินคลุก	ประชาชนผู้ใช้เส้นทางได้รับความสะดวกรวดเร็วในการสัญจร	กองช่าง
๗๐	โครงการก่อสร้างถนนคสล. หมู่ที่ ๘ (รอบหนองน้ำกลางหมู่บ้าน)	เพื่อให้การคมนาคมสะดวก	ถนน คสล.กว้างเฉลี่ย ๘.๐๐ ม.ยาวเฉลี่ย ๓๐๐ ม. หรือตามแบบ อบต. กำหนด	๔,๕๐๐,๐๐๐	๔,๕๐๐,๐๐๐	๔,๕๐๐,๐๐๐	๔,๕๐๐,๐๐๐	๔,๕๐๐,๐๐๐	ถนน คสล.	ประชาชนผู้ใช้เส้นทางได้รับความสะดวกรวดเร็วในการสัญจร	กองช่าง
๗๑	โครงการปรับปรุงศาลาประจำหมู่บ้าน หมู่ที่ ๘	เพื่อใช้เป็นที่จัดกิจกรรมต่างๆของหมู่บ้าน	ปรับปรุงศาลาประจำหมู่บ้าน/ ตามแบบ อบต.	๑,๐๐๐,๐๐๐	๑,๐๐๐,๐๐๐	๑,๐๐๐,๐๐๐	๑,๐๐๐,๐๐๐	๑,๐๐๐,๐๐๐	ศาลาประจำหมู่บ้าน	หมู่บ้าน/ชุมชนมีที่ใช้ในการดำเนินกิจกรรมต่างๆร่วมกัน	กองช่าง

๗๒	โครงการก่อสร้าง/ซ่อมแซมหอกระจายข่าว	เพื่อก่อสร้าง/ซ่อมแซมหอกระจายข่าวของแต่ละหมู่ให้ใช้งานได้ตลอด	ก่อสร้าง/ปรับปรุงหอกระจายข่าวประจำหมู่บ้าน	๕๐๐,๐๐๐	๕๐๐,๐๐๐	๕๐๐,๐๐๐	๕๐๐,๐๐๐	๕๐๐,๐๐๐	จำนวนหมู่บ้านที่ได้รับการซ่อมแซม	ประชาชนได้รับทราบข้อมูลข่าวสารและความรู้ต่างๆเพิ่มมากขึ้น	กองช่าง
๗๓	โครงการก่อสร้างถนนคสล. หมู่ที่ ๘ (ซอยนางจันนี่)	เพื่อให้การคมนาคมสะดวก	ถนน คสล.กว้างเฉลี่ย ๓.๐๐ ม.ยาวเฉลี่ย ๘๐๐ ม. หรือตามแบบ อบต. กำหนด	๒,๔๐๐,๐๐๐	๒,๔๐๐,๐๐๐	๒,๔๐๐,๐๐๐	๒,๔๐๐,๐๐๐	๒,๔๐๐,๐๐๐	ถนน คสล.	ประชาชนผู้ใช้เส้นทางได้รับความสะดวกรวดเร็วในการสัญจร	
๗๔	โครงการก่อสร้างถนนคสล. หมู่ที่ ๘ (ซอยนางวันเพ็ญ)	เพื่อให้การคมนาคมสะดวก	ถนน คสล.กว้างเฉลี่ย ๓.๐๐ ม.ยาวเฉลี่ย ๗๐ ม. หนาเฉลี่ย ๐.๑๕หรือตามแบบ อบต.กำหนด	๕๐๐,๐๐๐	๕๐๐,๐๐๐	๕๐๐,๐๐๐	๕๐๐,๐๐๐	๕๐๐,๐๐๐	ถนน คสล.	ประชาชนผู้ใช้เส้นทางได้รับความสะดวกรวดเร็วในการสัญจร	กองช่าง
๗๕	โครงการก่อสร้างถนนคสล. หมู่ที่ ๘ (ถนนหนองน้ำกระหม)	เพื่อให้การคมนาคมสะดวก	ถนน คสล.กว้างเฉลี่ย ๓.๐๐ ม.ยาวเฉลี่ย ๗๐ ม. หนาเฉลี่ย ๐.๑๕หรือตามแบบ อบต.กำหนด	๕๐๐,๐๐๐	๕๐๐,๐๐๐	๕๐๐,๐๐๐	๕๐๐,๐๐๐	๕๐๐,๐๐๐	ถนน คสล.	ประชาชนผู้ใช้เส้นทางได้รับความสะดวกรวดเร็วในการสัญจร	
๗๖	โครงการก่อสร้างถนนคสล. หมู่ที่ ๘ (ซอยยายแขก)	เพื่อให้การคมนาคมสะดวก	ถนน คสล.กว้างเฉลี่ย ๓.๐๐ ม.ยาวเฉลี่ย ๗๐ ม. หนาเฉลี่ย ๐.๑๕หรือตามแบบ อบต.กำหนด	๕๐๐,๐๐๐	๕๐๐,๐๐๐	๕๐๐,๐๐๐	๕๐๐,๐๐๐	๕๐๐,๐๐๐	ถนน คสล.	ประชาชนผู้ใช้เส้นทางได้รับความสะดวกรวดเร็วในการสัญจร	
๗๗	โครงการก่อสร้างถนนคสล. หมู่ที่ ๘ (ซอยชายทุ่ง)	เพื่อให้การคมนาคมสะดวก	ถนน คสล.กว้างเฉลี่ย ๓.๐๐ ม.ยาวเฉลี่ย ๗๐ ม. หนาเฉลี่ย ๐.๑๕หรือตามแบบ อบต.กำหนด	๕๐๐,๐๐๐	๕๐๐,๐๐๐	๕๐๐,๐๐๐	๕๐๐,๐๐๐	๕๐๐,๐๐๐	ถนน คสล.	ประชาชนผู้ใช้เส้นทางได้รับความสะดวกรวดเร็วในการสัญจร	
๗๘	ก่อสร้างรางระบายน้ำ หมู่ ๙ (ข้างถนนสาธารณประโยชน์ในชุมชน)	เพื่อป้องกันน้ำท่วม/น้ำท่วมซ้ำ	วางระบายน้ำ ตามแบบ อบต.กำหนด	๒,๕๐๐,๐๐๐	๒,๕๐๐,๐๐๐	๒,๕๐๐,๐๐๐	๒,๕๐๐,๐๐๐	๒,๕๐๐,๐๐๐	วางระบายน้ำ	ประชาชนได้รับความสะดวก	กองช่าง

๗๙	โครงการก่อสร้างศาลาประชาคม หมู่ ๙	เพื่อใช้เป็นที่จัดกิจกรรมต่างๆของหมู่บ้าน	ศาลาประชาคม ห้องน้ำ ปูกระเบื้อง ห้องเก็บของ ฯลฯ หรือ ตามแบบ อบต.กำหนด	๑,๐๐๐,๐๐๐	๑,๐๐๐,๐๐๐	๑,๐๐๐,๐๐๐	๑,๐๐๐,๐๐๐	๑,๐๐๐,๐๐๐	ศาลาประชาคม	หมู่บ้านมีที่ใช้ในการดำเนินกิจกรรมต่างๆร่วมกัน	
๘๐	โครงการก่อสร้างถนนคสล. หมู่ที่ ๙ (ซอยยายแปลก)	เพื่อให้การคมนาคมสะดวก	ถนน คสล.กว้างเฉลี่ย ๓.๐๐ ม.ยาวเฉลี่ย ๗๐ ม. หนาเฉลี่ย ๐.๑๕หรือตามแบบ อบต.กำหนด	๕๐๐,๐๐๐	๕๐๐,๐๐๐	๕๐๐,๐๐๐	๕๐๐,๐๐๐	๕๐๐,๐๐๐	ถนน คสล.	ประชาชนผู้ใช้เส้นทางได้รับความสะดวกรวดเร็วในการสัญจร	กองช่าง
๘๑	โครงการก่อสร้างถนนคสล. หมู่ที่ ๙ (ซอยตากัน)	เพื่อให้การคมนาคมสะดวก	ถนน คสล.กว้างเฉลี่ย ๓.๐๐ ม.ยาวเฉลี่ย ๗๐ ม. หนาเฉลี่ย ๐.๑๕หรือตามแบบ อบต.กำหนด	๕๐๐,๐๐๐	๕๐๐,๐๐๐	๕๐๐,๐๐๐	๕๐๐,๐๐๐	๕๐๐,๐๐๐	ถนน คสล.	ประชาชนผู้ใช้เส้นทางได้รับความสะดวกรวดเร็วในการสัญจร	กองช่าง
๘๒	โครงการก่อสร้างถนนคสล. หมู่ที่ ๙ (ซอยข้างโรงเรียนศรีผไทพร้อมวางท่อระบายน้ำและติดตั้งป้ายชื่อ)	เพื่อให้การคมนาคมสะดวก	ตามแบบ อบต.กำหนด	๕๐๐,๐๐๐	๕๐๐,๐๐๐	๕๐๐,๐๐๐	๕๐๐,๐๐๐	๕๐๐,๐๐๐	ถนน คสล.	ประชาชนผู้ใช้เส้นทางได้รับความสะดวกรวดเร็วในการสัญจร	กองช่าง
๘๓	โครงการก่อสร้างถนนคสล. หมู่ที่ ๙ (ซอยสะเดา ๔)	เพื่อให้การคมนาคมสะดวก	ถนน คสล.กว้างเฉลี่ย ๓.๐๐ ม.ยาวเฉลี่ย ๗๐ ม. หนาเฉลี่ย ๐.๑๕หรือตามแบบ อบต.กำหนด	๕๐๐,๐๐๐	๕๐๐,๐๐๐	๕๐๐,๐๐๐	๕๐๐,๐๐๐	๕๐๐,๐๐๐	ถนน คสล.	ประชาชนผู้ใช้เส้นทางได้รับความสะดวกรวดเร็วในการสัญจร	กองช่าง
๘๔	โครงการก่อสร้างถนนคสล. หมู่ที่ ๙ (ซอยตาจันทร์-ยายแอม)	เพื่อให้การคมนาคมสะดวก	ถนน คสล.กว้างเฉลี่ย ๓.๐๐ ม.ยาวเฉลี่ย ๗๐ ม. หนาเฉลี่ย ๐.๑๕หรือตามแบบ อบต.กำหนด	๕๐๐,๐๐๐	๕๐๐,๐๐๐	๕๐๐,๐๐๐	๕๐๐,๐๐๐	๕๐๐,๐๐๐	ถนน คสล.	ประชาชนผู้ใช้เส้นทางได้รับความสะดวกรวดเร็วในการสัญจร	กองช่าง
๘๕	โครงการปรับปรุง/	เพื่อใช้เป็นที่จัดกิจกรรมต่างๆ	ปรับปรุง/ซ่อมแซม/ต่อเติม ศาลาประชาคม ห้องน้ำ ปูกระเบื้อง ห้อง	๑,๐๐๐,๐๐๐	๑,๐๐๐,๐๐๐	๑,๐๐๐,๐๐๐	๑,๐๐๐,๐๐๐	๑,๐๐๐,๐๐๐	ศาลาประชาคม	หมู่บ้านมีที่ใช้ในการดำเนิน	กองช่าง

	ซ่อมแซม/ต่อเติมศาลาประชาคม หมู่ ๑๐	ของหมู่บ้าน	เก็บของ ฯลฯ หรือ ตามแบบ อบต. กำหนด								กิจกรรมต่างๆ ร่วมกัน	
๘๖	โครงการก่อสร้างถนน คสล. หมู่ที่ ๑๐ (คุ้มบุญฤาษี)	เพื่อให้การคมนาคมสะดวก	ตามแบบ อบต.กำหนด	๑,๐๕๐,๐๐๐	๑,๐๕๐,๐๐๐	๑,๐๕๐,๐๐๐	๑,๐๕๐,๐๐๐	๑,๐๕๐,๐๐๐	๑,๐๕๐,๐๐๐	ถนน คสล.	ประชาชนผู้ใช้เส้นทางได้รับความสะดวกรวดเร็วในการสัญจร	กองช่าง
๘๗	โครงการก่อสร้างถนน คสล. หมู่ที่ ๑๐ (ซอยนางสนอง)	เพื่อให้การคมนาคมสะดวก	ถนน คสล.กว้างเฉลี่ย ๓.๐๐ ม.ยาวเฉลี่ย ๗๐ ม. หนาเฉลี่ย ๐.๑๕หรือตามแบบ อบต.กำหนด	๕๐๐,๐๐๐	๕๐๐,๐๐๐	๕๐๐,๐๐๐	๕๐๐,๐๐๐	๕๐๐,๐๐๐	๕๐๐,๐๐๐	ถนน คสล.	ประชาชนผู้ใช้เส้นทางได้รับความสะดวกรวดเร็วในการสัญจร	กองช่าง
๘๘	โครงการก่อสร้างถนน คสล. หมู่ที่ ๑๐ คุ้มโคกกลาง)	เพื่อให้การคมนาคมสะดวก	ถนน คสล.กว้างเฉลี่ย ๓.๐๐ ม.ยาวเฉลี่ย ๑๐๐ ม. หรือตามแบบ อบต. กำหนด	๒๐,๐๐๐	๒๐,๐๐๐	๒๐,๐๐๐	๒๐,๐๐๐	๒๐,๐๐๐	๒๐,๐๐๐	ถนน คสล.	ประชาชนผู้ใช้เส้นทางได้รับความสะดวกรวดเร็วในการสัญจร	กองช่าง
๘๙	โครงการก่อสร้างถนน คสล. หมู่ที่ ๑๐ (ซอยนางสำลี)	เพื่อให้การคมนาคมสะดวก	ถนน คสล.กว้างเฉลี่ย ๓.๐๐ ม.ยาวเฉลี่ย ๗๐ ม. หนาเฉลี่ย ๐.๑๕หรือตามแบบ อบต.กำหนด	๕๐๐,๐๐๐	๕๐๐,๐๐๐	๕๐๐,๐๐๐	๕๐๐,๐๐๐	๕๐๐,๐๐๐	๕๐๐,๐๐๐	ถนน คสล.	ประชาชนผู้ใช้เส้นทางได้รับความสะดวกรวดเร็วในการสัญจร	กองช่าง
๙๐	โครงการก่อสร้างถนน คสล. หมู่ที่ ๑๐ (ซอยสวนสมพร)	เพื่อให้การคมนาคมสะดวก	ถนน คสล.กว้างเฉลี่ย ๓.๐๐ ม.ยาวเฉลี่ย ๗๐ ม. หนาเฉลี่ย ๐.๑๕หรือตามแบบ อบต.กำหนด	๕๐๐,๐๐๐	๕๐๐,๐๐๐	๕๐๐,๐๐๐	๕๐๐,๐๐๐	๕๐๐,๐๐๐	๕๐๐,๐๐๐	ถนน คสล.	ประชาชนผู้ใช้เส้นทางได้รับความสะดวกรวดเร็วในการสัญจร	กองช่าง
๙๑	โครงการก่อสร้างถนน คสล. หมู่ที่ ๑๐ (ซอยโรมน)	เพื่อให้การคมนาคมสะดวก	ถนน คสล.กว้างเฉลี่ย ๓.๐๐ ม.ยาวเฉลี่ย ๗๐ ม. หนาเฉลี่ย ๐.๑๕หรือตามแบบ อบต.กำหนด	๕๐๐,๐๐๐	๕๐๐,๐๐๐	๕๐๐,๐๐๐	๕๐๐,๐๐๐	๕๐๐,๐๐๐	๕๐๐,๐๐๐	ถนน คสล.	ประชาชนผู้ใช้เส้นทางได้รับความสะดวกรวดเร็วในการสัญจร	กองช่าง

	คสล. หมู่ที่ ๑๑ (ซอยโคกจ๊ะ๓)		ตามแบบ อบต.กำหนด								ความสะดวก รวดเร็วในการ สัญจร	
๑๐๐	โครงการก่อสร้างถนน คสล. หมู่ที่ ๑๑ (ถนนหนองใหญ่)	เพื่อให้การคมนาคมสะดวก	ถนน คสล.กว้างเฉลี่ย ๓.๐๐ ม.ยาวเฉลี่ย ๗๐ ม. หนาเฉลี่ย ๐.๑๕หรือตามแบบ อบต.กำหนด	๕๐๐,๐๐๐	๕๐๐,๐๐๐	๕๐๐,๐๐๐	๕๐๐,๐๐๐	๕๐๐,๐๐๐	ถนน คสล.	ประชาชนผู้ใช้เส้นทางได้รับความสะดวก รวดเร็วในการ สัญจร	กองช่าง	
๑๐๑	โครงการก่อสร้างถนน คสล. หมู่ที่ ๑๑ (ซอยตันโพธิ์-โรงหีบ)	เพื่อให้การคมนาคมสะดวก	ถนน คสล.กว้างเฉลี่ย ๓.๐๐ ม.ยาวเฉลี่ย ๗๐ ม. หนาเฉลี่ย ๐.๑๕หรือตามแบบ อบต.กำหนด	๕๐๐,๐๐๐	๕๐๐,๐๐๐	๕๐๐,๐๐๐	๕๐๐,๐๐๐	๕๐๐,๐๐๐	ถนน คสล.	ประชาชนผู้ใช้เส้นทางได้รับความสะดวก รวดเร็วในการ สัญจร	กองช่าง	
๑๐๒	โครงการก่อสร้างถนน คสล. หมู่ที่ ๑๑ (ซอยรอบหนอง)	เพื่อให้การคมนาคมสะดวก	ถนน คสล.กว้างเฉลี่ย ๓.๐๐ ม.ยาวเฉลี่ย ๗๐ ม. หนาเฉลี่ย ๐.๑๕หรือตามแบบ อบต.กำหนด	๕๐๐,๐๐๐	๕๐๐,๐๐๐	๕๐๐,๐๐๐	๕๐๐,๐๐๐	๕๐๐,๐๐๐	ถนน คสล.	ประชาชนผู้ใช้เส้นทางได้รับความสะดวก รวดเร็วในการ สัญจร	กองช่าง	
๑๐๓	โครงการยกระดับถนน หมู่ที่ ๑๑ (ซอยหลังสวนชะปะะ ทิศเหนือ)	เพื่อให้การคมนาคมสะดวก	ยกระดับถนน ตามแบบ อบต.	๑,๐๐๐,๐๐๐	๑,๐๐๐,๐๐๐	๑,๐๐๐,๐๐๐	๑,๐๐๐,๐๐๐	๑,๐๐๐,๐๐๐	ถนนดิน	ประชาชนผู้ใช้เส้นทางได้รับความสะดวก รวดเร็วในการ สัญจร	กองช่าง	
๑๐๔	โครงการซ่อมแซมถนน หินคลุก หมู่ที่ ๑๒ (บ้านตำรวจสุรัตน์ถึงบ่อกั้งหันลม)	เพื่อให้การคมนาคมสะดวก	ตามแบบ อบต.กำหนด	๕๐๐,๐๐๐	๕๐๐,๐๐๐	๕๐๐,๐๐๐	๕๐๐,๐๐๐	๕๐๐,๐๐๐	ถนนหินคลุก	ประชาชนผู้ใช้เส้นทางได้รับความสะดวก รวดเร็วในการ สัญจร	กองช่าง	
๑๐๕	โครงการก่อสร้างถนน คสล. หมู่ที่ ๑๒ (ตะวันออกหมู่บ้าน)	เพื่อให้การคมนาคมสะดวก	ถนน คสล.กว้างเฉลี่ย ๓.๐๐ ม.ยาวเฉลี่ย ๗๐ ม. หนาเฉลี่ย ๐.๑๕หรือตามแบบ อบต.กำหนด	๕๐๐,๐๐๐	๕๐๐,๐๐๐	๕๐๐,๐๐๐	๕๐๐,๐๐๐	๕๐๐,๐๐๐	ถนน คสล.	ประชาชนผู้ใช้เส้นทางได้รับความสะดวก รวดเร็วในการ สัญจร	กองช่าง	

๑๐๖	โครงการก่อสร้างถนนคสล. หมู่ที่ ๑๒ (ซอยข้างโรงเรียนไปวัดป่าพนมกรอล)	เพื่อให้การคมนาคมสะดวก	ถนน คสล.กว้างเฉลี่ย ๓.๐๐ ม.ยาวเฉลี่ย ๗๐ ม. หนาเฉลี่ย ๐.๑๕หรือตามแบบ อบต.กำหนด	๕๐๐,๐๐๐	๕๐๐,๐๐๐	๕๐๐,๐๐๐	๕๐๐,๐๐๐	๕๐๐,๐๐๐	ถนน คสล.	ประชาชนผู้ใช้เส้นทางได้รับความสะดวกรวดเร็วในการสัญจร	กองช่าง
๑๐๗	โครงการก่อสร้างถนนคสล.หมู่ที่ ๑๒ (ซอยบ้านปะปูล-บ้านนาบัว)	เพื่อให้การคมนาคมสะดวก	ถนน คสล.กว้างเฉลี่ย ๓.๐๐ ม.ยาวเฉลี่ย ๗๐ ม. หนาเฉลี่ย ๐.๑๕หรือตามแบบ อบต.กำหนด	๕๐๐,๐๐๐	๕๐๐,๐๐๐	๕๐๐,๐๐๐	๕๐๐,๐๐๐	๕๐๐,๐๐๐	ถนน คสล.	ประชาชนผู้ใช้เส้นทางได้รับความสะดวกรวดเร็วในการสัญจร	กองช่าง
๑๐๘	โครงการก่อสร้างถนนคสล. หมู่ที่ ๑๓ (ซอยโรงอบ)	เพื่อให้การคมนาคมสะดวก	ถนน คสล.กว้างเฉลี่ย ๓.๐๐ ม.ยาวเฉลี่ย ๗๐ ม. หนาเฉลี่ย ๐.๑๕หรือตามแบบ อบต.กำหนด	๕๐๐,๐๐๐	๕๐๐,๐๐๐	๕๐๐,๐๐๐	๕๐๐,๐๐๐	๕๐๐,๐๐๐	ถนน คสล.	ประชาชนผู้ใช้เส้นทางได้รับความสะดวกรวดเร็วในการสัญจร	กองช่าง
๑๐๙	โครงการก่อสร้างถนนคสล. หมู่ที่ ๑๓ (ซอยเจริญราษฎร์พัฒนา)	เพื่อให้การคมนาคมสะดวก	ถนน คสล.กว้างเฉลี่ย ๓.๐๐ ม.ยาวเฉลี่ย ๗๐ ม. หนาเฉลี่ย ๐.๑๕หรือตามแบบ อบต.กำหนด	๕๐๐,๐๐๐	๕๐๐,๐๐๐	๕๐๐,๐๐๐	๕๐๐,๐๐๐	๕๐๐,๐๐๐	ถนน คสล.	ประชาชนผู้ใช้เส้นทางได้รับความสะดวกรวดเร็วในการสัญจร	กองช่าง
๑๑๐	โครงการก่อสร้างถนนคสล. หมู่ที่ ๑๓ (ซอยคันสระตราจรูญ)	เพื่อให้การคมนาคมสะดวก	ถนน คสล.กว้างเฉลี่ย ๓.๐๐ ม.ยาวเฉลี่ย ๗๐ ม. หนาเฉลี่ย ๐.๑๕หรือตามแบบ อบต.กำหนด	๕๐๐,๐๐๐	๕๐๐,๐๐๐	๕๐๐,๐๐๐	๕๐๐,๐๐๐	๕๐๐,๐๐๐	ถนน คสล.	ประชาชนผู้ใช้เส้นทางได้รับความสะดวกรวดเร็วในการสัญจร	กองช่าง
๑๑๑	โครงการก่อสร้างถนนคสล. หมู่ที่ ๑๓ (เทศบาลคอนกรีต)	เพื่อให้การคมนาคมสะดวก	ถนน คสล.กว้างเฉลี่ย ๓.๐๐ ม.ยาวเฉลี่ย ๗๐ ม. หนาเฉลี่ย ๐.๑๕หรือตามแบบ อบต.กำหนด	๕๐๐,๐๐๐	๕๐๐,๐๐๐	๕๐๐,๐๐๐	๕๐๐,๐๐๐	๕๐๐,๐๐๐	ถนน คสล.	ประชาชนผู้ใช้เส้นทางได้รับความสะดวกรวดเร็วในการสัญจร	กองช่าง

๑๑๒	โครงการก่อสร้างถนนคสล. หมู่ที่ ๑๓ (ขอยโคกหมไปข้างอนามัย)	เพื่อให้การคมนาคมสะดวก	ถนน คสล.กว้างเฉลี่ย ๓.๐๐ ม.ยาวเฉลี่ย ๗๐ ม. หนาเฉลี่ย ๐.๑๕หรือตามแบบ อบต.กำหนด	๕๐๐,๐๐๐	๕๐๐,๐๐๐	๕๐๐,๐๐๐	๕๐๐,๐๐๐	๕๐๐,๐๐๐	ถนน คสล.	ประชาชนผู้ใช้เส้นทางได้รับความสะดวกรวดเร็วในการสัญจร	กองช่าง
๑๑๓	โครงการก่อสร้างถนนคสล.หมู่ที่ ๑๓ (ขอยราษฎร์พัฒนาไปจรดบ้านยายตวร หมู่ที่ ๑๗)	เพื่อให้การคมนาคมสะดวก	ถนน คสล.กว้างเฉลี่ย ๔.๐๐ ม.ยาวเฉลี่ย ๑,๐๐๐ ม. หรือตามแบบ อบต.กำหนด	๕,๗๐๐,๐๐๐	๕,๗๐๐,๐๐๐	๕,๗๐๐,๐๐๐	๕,๗๐๐,๐๐๐	๕,๗๐๐,๐๐๐	ถนน คสล.	ประชาชนผู้ใช้เส้นทางได้รับความสะดวกรวดเร็วในการสัญจร	กองช่าง
๑๑๔	โครงการก่อสร้างถนนคสล. หมู่ที่ ๑๓ (ขอยสร้างดี)	เพื่อให้การคมนาคมสะดวก	ถนน คสล.กว้างเฉลี่ย ๓.๐๐ ม.ยาวเฉลี่ย ๒๐๐ ม. หรือตามแบบ อบต.กำหนด	๔๐๐,๐๐๐	๔๐๐,๐๐๐	๔๐๐,๐๐๐	๔๐๐,๐๐๐	๔๐๐,๐๐๐	ถนน คสล.	ประชาชนผู้ใช้เส้นทางได้รับความสะดวกรวดเร็วในการสัญจร	กองช่าง
๑๑๕	โครงการซ่อมแซมถนนลาดยาง หมู่ที่ ๑๓ (ไทรทาบ)	เพื่อให้การคมนาคมสะดวก	ถนนลาดยางกว้างเฉลี่ย ๕.๐๐ ม.ยาวเฉลี่ย ๑๕๐ ม. หรือตามแบบ อบต.กำหนด	๕๐๐,๐๐๐	๕๐๐,๐๐๐	๕๐๐,๐๐๐	๕๐๐,๐๐๐	๕๐๐,๐๐๐	ถนนลาดยาง	ประชาชนผู้ใช้เส้นทางได้รับความสะดวกรวดเร็วในการสัญจร	กองช่าง
๑๑๖	โครงการซ่อมแซมถนนคสล. หมู่ที่ ๑๓(ขอยกลางหมู่บ้านหน้าบ้านนายเหมื่อน พวงสด)	เพื่อให้การคมนาคมสะดวก	ถนน คสล.กว้างเฉลี่ย ๒.๕๐ ม. ยาวเฉลี่ย ๕๐ ม. หรือตามแบบ อบต.กำหนด	๑,๒๐๐,๐๐๐	๑,๒๐๐,๐๐๐	๑,๒๐๐,๐๐๐	๑,๒๐๐,๐๐๐	๑,๒๐๐,๐๐๐	ถนน คสล.	ประชาชนผู้ใช้เส้นทางได้รับความสะดวกรวดเร็วในการสัญจร	กองช่าง
๑๑๗	โครงการก่อสร้างถนนคสล. หมู่ที่ ๑๓ (ไปนาตำรวจไพศาล)	เพื่อให้การคมนาคมสะดวก	ตามแบบ อบต.กำหนด	๑,๐๐๐,๐๐๐	๑,๐๐๐,๐๐๐	๑,๐๐๐,๐๐๐	๑,๐๐๐,๐๐๐	๑,๐๐๐,๐๐๐	ถนน คสล.	ประชาชนผู้ใช้เส้นทางได้รับความสะดวกรวดเร็วในการสัญจร	กองช่าง

๑๑๘	โครงการก่อสร้างถนนคสล. หมู่ที่ ๑๓ (รอบคุ้มโคกกรวด)	เพื่อให้การคมนาคมสะดวก	ตามแบบ อบต.กำหนด	๘,๖๔๐,๐๐๐	๘,๖๔๐,๐๐๐	๘,๖๔๐,๐๐๐	๘,๖๔๐,๐๐๐	๘,๖๔๐,๐๐๐	ถนน คสล.	ประชาชนผู้ใช้เส้นทางได้รับความสะดวกรวดเร็วในการสัญจร	กองช่าง
๑๑๙	โครงการก่อสร้างถนนคสล. หมู่ที่ ๑๔ (ถนนคันหนอง)	เพื่อให้การคมนาคมสะดวก	ถนน คสล.กว้างเฉลี่ย ๓.๐๐ ม.ยาวเฉลี่ย ๗๐ ม. หนาเฉลี่ย ๐.๑๕หรือตามแบบ อบต.กำหนด	๕๐๐,๐๐๐	๕๐๐,๐๐๐	๕๐๐,๐๐๐	๕๐๐,๐๐๐	๕๐๐,๐๐๐	ถนน คสล.	ประชาชนผู้ใช้เส้นทางได้รับความสะดวกรวดเร็วในการสัญจร	กองช่าง
๑๒๐	โครงการก่อสร้างถนนคสล. หมู่ที่ ๑๔ (ซอยโนงโคลด)	เพื่อให้การคมนาคมสะดวก	ถนน คสล.กว้างเฉลี่ย ๓.๐๐ ม.ยาวเฉลี่ย ๗๐ ม. หนาเฉลี่ย ๐.๑๕หรือตามแบบ อบต.กำหนด	๕๐๐,๐๐๐	๕๐๐,๐๐๐	๕๐๐,๐๐๐	๕๐๐,๐๐๐	๕๐๐,๐๐๐	ถนน คสล.	ประชาชนผู้ใช้เส้นทางได้รับความสะดวกรวดเร็วในการสัญจร	กองช่าง
๑๒๑	โครงการก่อสร้างถนนคสล. หมู่ที่ ๑๔ (ซอยตั้งกอ-ป่าช้า)	เพื่อให้การคมนาคมสะดวก	ถนน คสล.กว้างเฉลี่ย ๓.๐๐ ม.ยาวเฉลี่ย ๗๐ ม. หนาเฉลี่ย ๐.๑๕หรือตามแบบ อบต.กำหนด	๕๐๐,๐๐๐	๕๐๐,๐๐๐	๕๐๐,๐๐๐	๕๐๐,๐๐๐	๕๐๐,๐๐๐	ถนน คสล.	ประชาชนผู้ใช้เส้นทางได้รับความสะดวกรวดเร็วในการสัญจร	กองช่าง
๑๒๒	โครงการก่อสร้างถนนคสล. หมู่ที่ ๑๔ (หน้าศูนย์พัฒนาเด็กเล็ก)	เพื่อให้การคมนาคมสะดวก	ถนน คสล.กว้างเฉลี่ย ๓.๐๐ ม.ยาวเฉลี่ย ๗๐ ม. หนาเฉลี่ย ๐.๑๕หรือตามแบบ อบต.กำหนด	๕๐๐,๐๐๐	๕๐๐,๐๐๐	๕๐๐,๐๐๐	๕๐๐,๐๐๐	๕๐๐,๐๐๐	ถนน คสล.	ประชาชนผู้ใช้เส้นทางได้รับความสะดวกรวดเร็วในการสัญจร	เพื่อให้การคมนาคมสะดวก
๑๒๓	โครงการก่อสร้างถนนคสล. หมู่ที่ ๑๔ (บ้านนายมงคล)	เพื่อให้การคมนาคมสะดวก	ถนน คสล.กว้างเฉลี่ย ๓.๐๐ ม.ยาวเฉลี่ย ๗๐ ม. หนาเฉลี่ย ๐.๑๕หรือตามแบบ อบต.กำหนด	๕๐๐,๐๐๐	๕๐๐,๐๐๐	๕๐๐,๐๐๐	๕๐๐,๐๐๐	๕๐๐,๐๐๐	ถนน คสล.	ประชาชนผู้ใช้เส้นทางได้รับความสะดวกรวดเร็วในการสัญจร	เพื่อให้การคมนาคมสะดวก

๑๒๔	โครงการก่อสร้างถนนคสล. หมู่ที่ ๑๔ (ขอยยายบัว คึดยาว)	เพื่อให้การคมนาคมสะดวก	ถนน คสล.กว้างเฉลี่ย ๓.๐๐ ม.ยาวเฉลี่ย ๗๐ ม. หนาเฉลี่ย ๐.๑๕หรือตามแบบ อบต.กำหนด	๕๐๐,๐๐๐	๕๐๐,๐๐๐	๕๐๐,๐๐๐	๕๐๐,๐๐๐	๕๐๐,๐๐๐	ถนน คสล.	ประชาชนผู้ใช้เส้นทางได้รับความสะดวกรวดเร็วในการสัญจร	กองช่าง
๑๒๕	โครงการก่อสร้างถนนคสล. หมู่ที่ ๑๕ (ขอยกลางหมู่บ้านคุ้มโคกกรวด)	เพื่อให้การคมนาคมสะดวก	ถนน คสล.กว้างเฉลี่ย ๓.๐๐ ม.ยาวเฉลี่ย ๗๐ ม. หนาเฉลี่ย ๐.๑๕หรือตามแบบ อบต.กำหนด	๕๐๐,๐๐๐	๕๐๐,๐๐๐	๕๐๐,๐๐๐	๕๐๐,๐๐๐	๕๐๐,๐๐๐	ถนน คสล.	ประชาชนผู้ใช้เส้นทางได้รับความสะดวกรวดเร็วในการสัญจร	กองช่าง
๑๒๖	โครงการก่อสร้างถนนคสล. หมู่ที่ ๑๕ (ขอยหลังป้อมตำรวจ)	เพื่อให้การคมนาคมสะดวก	ถนน คสล.กว้างเฉลี่ย ๓.๐๐ ม.ยาวเฉลี่ย ๗๐ ม. หนาเฉลี่ย ๐.๑๕หรือตามแบบ อบต.กำหนด	๕๐๐,๐๐๐	๕๐๐,๐๐๐	๕๐๐,๐๐๐	๕๐๐,๐๐๐	๕๐๐,๐๐๐	ถนน คสล.	ประชาชนผู้ใช้เส้นทางได้รับความสะดวกรวดเร็วในการสัญจร	เพื่อให้การคมนาคมสะดวก
๑๒๗	โครงการก่อสร้างถนนคสล. หมู่ที่ ๑๕ (ขอยเมืองไทย)	เพื่อให้การคมนาคมสะดวก	ตามแบบอบต.กำหนด	๕๐๐,๐๐๐	๕๐๐,๐๐๐	๕๐๐,๐๐๐	๕๐๐,๐๐๐	๕๐๐,๐๐๐	ถนน คสล.	ประชาชนผู้ใช้เส้นทางได้รับความสะดวกรวดเร็วในการสัญจร	เพื่อให้การคมนาคมสะดวก
๑๒๘	โครงการก่อสร้างถนนคสล. หมู่ที่ ๑๕ (โรงไม้หินศิลาทรายยมุงเจริญ-ปอตาเกิด)	เพื่อให้การคมนาคมสะดวก	ตามแบบ อบต.กำหนด	๑๐,๔๔๐,๐๐๐	๑๐,๔๔๐,๐๐๐	๑๐,๔๔๐,๐๐๐	๑๐,๔๔๐,๐๐๐	๑๐,๔๔๐,๐๐๐	ถนน คสล.	ประชาชนผู้ใช้เส้นทางได้รับความสะดวกรวดเร็วในการสัญจร	กองช่าง
๑๒๙	โครงการก่อสร้างถนนลาดยาง หมู่ที่ ๑๕ บ้านหนองกระหม-โดน (โอก)	เพื่อให้การคมนาคมสะดวก	ตามแบบ อบต.กำหนด	๑๐,๘๐๐,๐๐๐	๑๐,๘๐๐,๐๐๐	๑๐,๘๐๐,๐๐๐	๑๐,๘๐๐,๐๐๐	๑๐,๘๐๐,๐๐๐	ถนนลาดยาง	ประชาชนผู้ใช้เส้นทางได้รับความสะดวกรวดเร็วในการสัญจร	กองช่าง

๑๓๐	โครงการก่อสร้างถนนคสล. หมู่ที่ ๑๖ (ขอยหนองขี้เหล็ก)	เพื่อให้การคมนาคมสะดวก	ตามแบบ อบต.กำหนด	๕๐๐,๐๐๐	๕๐๐,๐๐๐	๕๐๐,๐๐๐	๕๐๐,๐๐๐	๕๐๐,๐๐๐	ถนนคสล.	ประชาชนผู้ใช้เส้นทางได้รับความสะดวกรวดเร็วในการสัญจร	กองช่าง
๑๓๑	โครงการก่อสร้างถนนคสล. หมู่ที่ ๑๖ (ขอยรวมใจสามัคคี๑)	เพื่อให้การคมนาคมสะดวก	ตามแบบ อบต.กำหนด	๕๐๐,๐๐๐	๕๐๐,๐๐๐	๕๐๐,๐๐๐	๕๐๐,๐๐๐	๕๐๐,๐๐๐	ถนนคสล.	ประชาชนผู้ใช้เส้นทางได้รับความสะดวกรวดเร็วในการสัญจร	กองช่าง
๑๓๒	โครงการก่อสร้างถนนคสล. หมู่ที่ ๑๖ (ขอยร่มเย็น๓)	เพื่อให้การคมนาคมสะดวก	ตามแบบ อบต.กำหนด	๕๐๐,๐๐๐	๕๐๐,๐๐๐	๕๐๐,๐๐๐	๕๐๐,๐๐๐	๕๐๐,๐๐๐	ถนนคสล.	ประชาชนผู้ใช้เส้นทางได้รับความสะดวกรวดเร็วในการสัญจร	กองช่าง
๑๓๓	โครงการก่อสร้างถนนคสล. หมู่ที่ ๑๖ (กลางสวนยูคาตรงข้ามบ้านนางสมลเสาแก่นและวางท่อระบายน้ำ)	เพื่อให้การคมนาคมสะดวก	ถนน คสล.กว้างเฉลี่ย ๕.๐๐ ม.ยาวเฉลี่ย ๘๕ ม. หรือตามแบบ อบต.กำหนด	๔๐๐,๐๐๐	๔๐๐,๐๐๐	๔๐๐,๐๐๐	๔๐๐,๐๐๐	๔๐๐,๐๐๐	ถนน คสล.	ประชาชนผู้ใช้เส้นทางได้รับความสะดวกรวดเร็วในการสัญจร	กองช่าง
๑๓๔	โครงการก่อสร้างถนนคสล.หมู่ที่๑๖ (ขอยจบกพัฒนา)	เพื่อให้การคมนาคมสะดวก	ถนน คสล.กว้างเฉลี่ย ๓.๐๐ ม.ยาวเฉลี่ย ๒๐ ม. หรือตามแบบ อบต.กำหนด	๖,๐๐๐,๐๐๐	๖,๐๐๐,๐๐๐	๖,๐๐๐,๐๐๐	๖,๐๐๐,๐๐๐	๖,๐๐๐,๐๐๐	ถนน คสล.	ประชาชนผู้ใช้เส้นทางได้รับความสะดวกในการสัญจร	กองช่าง
๑๓๕	โครงการก่อสร้างถนนคสล. หมู่ที่ ๑๖ (ข้างกำแพงร้านปะยาง(คุณอนันต์)	เพื่อให้การคมนาคมสะดวก	ตามแบบ อบต.กำหนด	๕๐๐,๐๐๐	๕๐๐,๐๐๐	๕๐๐,๐๐๐	๕๐๐,๐๐๐	๕๐๐,๐๐๐	ถนน คสล.	ประชาชนผู้ใช้เส้นทางได้รับความสะดวกรวดเร็วในการสัญจร	กองช่าง

๑๓๖	โครงการ ก่อสร้างถนน คอนกรีต เสริมเหล็ก หมู่ที่ ๑๗ (ซอยกาบ เงิน-โคกซุง)	เพื่อให้การ คมนาคมสะดวก	ตามแบบ อบต.กำหนด	๑,๐๐๐,๐๐๐	๑,๐๐๐,๐๐๐	๑,๐๐๐,๐๐๐	๑,๐๐๐,๐๐๐	๑,๐๐๐,๐๐๐	ถนน คสล.	ประชาชนผู้ใช้ เส้นทางได้รับ ความสะดวก รวดเร็วในการ สัญจร	กองช่าง
๑๓๗	โครงการ ก่อสร้างถนน คสล. หมู่ที่ ๑๗ (ซอย รื่นรมย์ พัฒนา)	เพื่อให้การ คมนาคมสะดวก	ตามแบบ อบต.กำหนด	๑,๐๐๐,๐๐๐	๑,๐๐๐,๐๐๐	๑,๐๐๐,๐๐๐	๑,๐๐๐,๐๐๐	๑,๐๐๐,๐๐๐	ถนน คสล.	ประชาชนผู้ใช้ เส้นทางได้รับ ความสะดวก รวดเร็วในการ สัญจร	กองช่าง
๑๓๘	โครงการ ก่อสร้างถนน คสล. หมู่ที่ ๑๗ (ถนน ประชา สามัคคี)	เพื่อให้การ คมนาคมสะดวก	ตามแบบ อบต.กำหนด	๑,๐๐๐,๐๐๐	๑,๐๐๐,๐๐๐	๑,๐๐๐,๐๐๐	๑,๐๐๐,๐๐๐	๑,๐๐๐,๐๐๐	ถนน คสล.	ประชาชนผู้ใช้ เส้นทางได้รับ ความสะดวก รวดเร็วในการ สัญจร	กองช่าง
๑๓๙	โครงการ ก่อสร้างถนน คสล. หมู่ที่ ๑๗ (ซอยข้าง ศาลา คุ้มโสน)	เพื่อให้การ คมนาคมสะดวก	ตามแบบ อบต.กำหนด	๑,๐๐๐,๐๐๐	๑,๐๐๐,๐๐๐	๑,๐๐๐,๐๐๐	๑,๐๐๐,๐๐๐	๑,๐๐๐,๐๐๐	ถนน คสล.	ประชาชนผู้ใช้ เส้นทางได้รับ ความสะดวก รวดเร็วในการ สัญจร	กองช่าง
๑๔๐	โครงการ ก่อสร้างถนน คสล. หมู่ที่ ๑๘ (ซอยคัน หนองโชค)	เพื่อให้การ คมนาคมสะดวก	ตามแบบ อบต.กำหนด	๑,๐๐๐,๐๐๐	๑,๐๐๐,๐๐๐	๑,๐๐๐,๐๐๐	๑,๐๐๐,๐๐๐	๑,๐๐๐,๐๐๐	ถนน คสล.	ประชาชนผู้ใช้ เส้นทางได้รับ ความสะดวก รวดเร็วในการ สัญจร	กองช่าง
๑๔๑	โครงการ ก่อสร้างถนน คสล. หมู่ที่ ๑๘ (ซอย หนองตระ แสงใต้)	เพื่อให้การ คมนาคมสะดวก	ถนน คสล.กว้างเฉลี่ย ๕.๐๐ ม.ยาว เฉลี่ย ๖๑.๕๐ ม. หนาเฉลี่ย ๐.๑๕ ม. หรือตามแบบ อบต.กำหนด	๔๙๖,๑๕๐	๔๙๖,๑๕๐	๔๙๖,๑๕๐	๔๙๖,๑๕๐	๔๙๖,๑๕๐	ถนน คสล.	ประชาชนผู้ใช้ เส้นทางได้รับ ความสะดวก รวดเร็วในการ สัญจร	กองช่าง

๑๔๒	โครงการก่อสร้างถนนคสล. หมู่ที่ ๑๘ (ซอยครูจันทร์)	เพื่อให้การคมนาคมสะดวก	ถนน คสล. กว้างเฉลี่ย ๒.๐๐ ม. ยาวเฉลี่ย ๖๘ ม. หรือตามแบบ อบต. กำหนด	๒,๑๖๐,๐๐๐	๒,๑๖๐,๐๐๐	๒,๑๖๐,๐๐๐	๒,๑๖๐,๐๐๐	๒,๑๖๐,๐๐๐	ถนน คสล.	ประชาชนผู้ใช้เส้นทางได้รับความสะดวกรวดเร็วในการสัญจร	กองช่าง
๑๔๓	โครงการก่อสร้างถนนคสล. หมู่ที่ ๑๙ (หนองนาสามไปหนองซุง)	เพื่อให้การคมนาคมสะดวก	ถนน คสล. กว้างเฉลี่ย ๕.๐๐ ม. ยาวเฉลี่ย ๓๐๐ ม. หรือตามแบบ อบต. กำหนด	๑,๐๐๐,๐๐๐	๑,๐๐๐,๐๐๐	๑,๐๐๐,๐๐๐	๑,๐๐๐,๐๐๐	๑,๐๐๐,๐๐๐	ถนน คสล.	ประชาชนผู้ใช้เส้นทางได้รับความสะดวกรวดเร็วในการสัญจร	กองช่าง
๑๔๔	โครงการก่อสร้างถนนคสล. หมู่ที่ ๑๙ (ซอยนางหุน)	เพื่อให้การคมนาคมสะดวก	ตามแบบ อบต. กำหนด	๑,๐๐๐,๐๐๐	๑,๐๐๐,๐๐๐	๑,๐๐๐,๐๐๐	๑,๐๐๐,๐๐๐	๑,๐๐๐,๐๐๐	ถนน คสล.	ประชาชนผู้ใช้เส้นทางได้รับความสะดวกรวดเร็วในการสัญจร	กองช่าง
๑๔๕	โครงการก่อสร้างถนนคสล. หมู่ที่ ๑๙ (ซอยมิตรภาพ๑)	เพื่อให้การคมนาคมสะดวก	ถนน คสล. กว้างเฉลี่ย ๔.๐๐ ม. ยาวเฉลี่ย ๑๒๐ ม. หนาเฉลี่ย ๐.๑๕ ม. หรือตามแบบ อบต. กำหนด	๒๙๐,๒๗๐	๒๙๐,๒๗๐	๒๙๐,๒๗๐	๒๙๐,๒๗๐	๒๙๐,๒๗๐	ถนน คสล.	ประชาชนผู้ใช้เส้นทางได้รับความสะดวกรวดเร็วในการสัญจร	กองช่าง
๑๔๖	โครงการก่อสร้างถนนคสล. หมู่ที่ ๑๙ (ซอยนางสุนทรา)	เพื่อให้การคมนาคมสะดวก	ถนน คสล. กว้างเฉลี่ย ๔.๐๐ ม. ยาวเฉลี่ย ๕๗ ม. หนาเฉลี่ย ๐.๑๕ ม. หรือตามแบบ อบต. กำหนด	๑๓๙,๙๘๐	๑๓๙,๙๘๐	๑๓๙,๙๘๐	๑๓๙,๙๘๐	๑๓๙,๙๘๐	ถนน คสล.	ประชาชนผู้ใช้เส้นทางได้รับความสะดวกรวดเร็วในการสัญจร	กองช่าง
๑๔๗	โครงการก่อสร้างถนนคสล. หมู่ที่ ๑๙ (ซอยรวมใจ๑)	เพื่อให้การคมนาคมสะดวก	ตามแบบ อบต. กำหนด	๑,๐๐๐,๐๐๐	๑,๐๐๐,๐๐๐	๑,๐๐๐,๐๐๐	๑,๐๐๐,๐๐๐	๑,๐๐๐,๐๐๐	ถนน คสล.	ประชาชนผู้ใช้เส้นทางได้รับความสะดวกรวดเร็วในการสัญจร	กองช่าง

๑๔๘	โครงการก่อสร้างถนน คสล. หมู่ที่ ๑๙ (ซอยน้องเมีย -พี่เหล่า)	เพื่อให้การ คมนาคมสะดวก	ถนน คสล. กว้างเฉลี่ย ๕.๐๐ ม. ยาว เฉลี่ย ๑๒๑ ม. หนาเฉลี่ย ๐.๑๕ ม. หรือตามแบบ อบต. กำหนด	๓๗๘,๗๕๐	๓๗๘,๗๕๐	๓๗๘,๗๕๐	๓๗๘,๗๕๐	๓๗๘,๗๕๐	ถนน คสล.	ประชาชนผู้ใช้ เส้นทางได้รับ ความสะดวก รวดเร็วในการ สัญจร	กองช่าง
๑๔๙	โครงการก่อสร้าง ซ่อมแซมถนน คสล. หมู่ที่ ๑๙ (ซอย มิตรภาพ ๒)	เพื่อให้การ คมนาคมสะดวก	ตามแบบ อบต. กำหนด	๑,๐๐๐,๐๐๐	๑,๐๐๐,๐๐๐	๑,๐๐๐,๐๐๐	๑,๐๐๐,๐๐๐	๑,๐๐๐,๐๐๐	ถนน คสล.	ประชาชนผู้ใช้ เส้นทางได้รับ ความสะดวก รวดเร็วในการ สัญจร	กองช่าง
๑๕๐	ซ่อมแซมหน้า ฝายน้ำล้น	เพื่อกักเก็บน้ำ	ตามแบบ อบต. กำหนด	๑,๐๐๐,๐๐๐	๑,๐๐๐,๐๐๐	๑,๐๐๐,๐๐๐	๑,๐๐๐,๐๐๐	๑,๐๐๐,๐๐๐	ปริมาณน้ำที่ กักเก็บ	ประชาชนและ เกษตรกรมีน้ำไว้ ใช้ในการอุปโภค บริโภคยามขาด แคลน	กองช่าง
๑๕๑	โครงการ ซ่อมแซมถนน ดินม.๑-ม.๑๙	เพื่อให้การ คมนาคมสะดวก	ถนนดินกว้างเฉลี่ย ๕.๐๐ ม. ยาวเฉลี่ย ๓๕๐ ม. หรือตามแบบ อบต. กำหนด	๕๐๐,๐๐๐	๕๐๐,๐๐๐	๕๐๐,๐๐๐	๕๐๐,๐๐๐	๕๐๐,๐๐๐	ถนนดิน	ประชาชนได้รับ ความสะดวกใน การสัญจร	กองช่าง
๑๕๒	โครงการ ซ่อมแซมถนน หินคลุก ม.๑-ม.๑๙	เพื่อให้การ คมนาคมสะดวก	ถนนหินคลุกกว้างเฉลี่ย ๕.๐๐ ม. ยาว เฉลี่ย ๓๐๐ ม. หรือตามแบบ อบต. กำหนด	๕๐๐,๐๐๐	๕๐๐,๐๐๐	๕๐๐,๐๐๐	๕๐๐,๐๐๐	๕๐๐,๐๐๐	ถนนหินคลุก	ประชาชนได้รับ ความสะดวกใน การสัญจร	กองช่าง
๑๕๓	โครงการ ซ่อมแซมถนน คอนกรีต เสริมเหล็ก ม.๑-ม.๑๙	เพื่อให้การ คมนาคมสะดวก	ถนนค.ส.ล. กว้างเฉลี่ย ๕.๐๐ ม. ยาว เฉลี่ย ๒๐๐ ม. หรือตามแบบ อบต. กำหนด	๕๐๐,๐๐๐	๕๐๐,๐๐๐	๕๐๐,๐๐๐	๕๐๐,๐๐๐	๕๐๐,๐๐๐	ถนนคอนกรีต เสริมเหล็ก	ประชาชนได้รับ ความสะดวกใน การสัญจร	กองช่าง
๑๕๔	โครงการซ่อม สร้างผิวทางปู ทับแอสฟัลท์ ติกคอนกรีต ม.๑-ม.๑๙	เพื่อให้การ คมนาคมสะดวก	ถนนกว้างเฉลี่ย ๕.๐๐ ม. ยาวเฉลี่ย ๓๕๐ ม. หรือตามแบบ อบต. กำหนด	๑,๐๐๐,๐๐๐	๑,๐๐๐,๐๐๐	๑,๐๐๐,๐๐๐	๑,๐๐๐,๐๐๐	๑,๐๐๐,๐๐๐	ถนนปูทับ แอสฟัลท์ติก คอนกรีต	ประชาชนได้รับ ความสะดวกใน การสัญจร	กองช่าง
๑๕๕	โครงการซ่อม สร้างผิวทางปู ทับแอสฟัลท์ ติกคอนกรีต ม.๑๐-ม.๑๕	เพื่อให้การ คมนาคมสะดวก	ถนนกว้างเฉลี่ย ๕.๐๐ ม. ยาวเฉลี่ย ๑๕๐๐ ม. หรือตามแบบ อบต. กำหนด	๑๐,๐๐๐,๐๐๐	๑๐,๐๐๐,๐๐๐	๑๐,๐๐๐,๐๐๐	๑๐,๐๐๐,๐๐๐	๑๐,๐๐๐,๐๐๐	ถนนปูทับ แอสฟัลท์ติก คอนกรีต	ประชาชนได้รับ ความสะดวกใน การสัญจร	กองช่าง

รายละเอียดโครงการพัฒนา

แผนพัฒนาท้องถิ่น (พ.ศ.๒๕๖๖ - ๒๕๗๐)

สำหรับ องค์กรปกครองส่วนท้องถิ่นดำเนินการ

องค์การบริหารส่วนตำบลนาบัว อำเภอเมืองสุรินทร์ จังหวัดสุรินทร์

ก. ยุทธศาสตร์จังหวัดที่ ๒ การส่งเสริมและพัฒนาศักยภาพการค้า การลงทุน การบริการ และเชื่อมโยง เศรษฐกิจชายแดน

ข. ยุทธศาสตร์การพัฒนาขององค์กรปกครองส่วนท้องถิ่นในเขตจังหวัด ยุทธศาสตร์ที่ ๒ การส่งเสริมและพัฒนาศักยภาพการค้า การลงทุน การบริการ

๑. ยุทธศาสตร์ ด้านโครงสร้างพื้นฐาน และระบบสาธารณูปโภค สาธารณูปการ

๑.๓ แผนงานการรักษาความสงบภายใน

ที่	โครงการ	วัตถุประสงค์	เป้าหมาย (ผลผลิตของ โครงการ)	งบประมาณและที่ผ่านมา					ตัวชี้วัด (KPI)	ผลที่คาดว่าจะ ได้รับ	หน่วยงาน รับผิดชอบ หลัก
				๒๕๖๖ (บาท)	๒๕๖๗ (บาท)	๒๕๖๘ (บาท)	๒๕๖๙ (บาท)	๒๕๗๐ (บาท)			
๑	โครงการจัดซื้อป้าย สัญญาณจราจร/ ไฟสัญญาณจราจร	เพื่อป้องกันอุบัติเหตุ และอำนวยความสะดวก สะดวกให้ชุมชน	ป้ายสัญญาณจราจร/ ไฟสัญญาณจราจร/ เครื่องหมาย สัญญาณจราจรต่างๆ ฯลฯตามแบบ อบต.	๓๐,๐๐๐	๓๐,๐๐๐	๓๐,๐๐๐	๓๐,๐๐๐	๓๐,๐๐๐	ป้ายสัญญาณ/ ไฟสัญญาณ	ประชาชนผู้ใช้เส้นทางทั้งหมด ได้รับความสะดวกรวดเร็วใน การสัญจร	กองช่าง
๒	โครงการงาน ประชาสัมพันธ์ด้าน จราจร	เพื่อประชาสัมพันธ์ ให้ประชาชน ได้ตระหนัก ถึงโทษและผล ของอุบัติเหตุ	จัดการประชาสัมพันธ์ ต่างๆ เช่น การติด ประกาศและรณรงค์ เสียงตามสาย	๑๕,๐๐๐	๑๕,๐๐๐	๑๕,๐๐๐	๑๕,๐๐๐	๑๕,๐๐๐	จำนวน หมู่บ้านที่ได้รับ การพัฒนา	ความเสียหายต่อชีวิตและ ทรัพย์สินของประชาชนลด น้อยลง	กองช่าง
๓	โครงการอบรมและ พัฒนาด้านจราจร	เพื่อให้ประชาชน ได้ทราบถึงวิธี การใช้รถและกฎ จราจรต่างๆ อย่างถูกต้อง	จัดอบรมให้ประชาชน ในตำบลนาบัว ทั้ง ๑๙ หมู่ ให้ทราบถึง วิธีการใช้รถและถนน	๒๐,๐๐๐	๒๐,๐๐๐	๒๐,๐๐๐	๒๐,๐๐๐	๒๐,๐๐๐	จำนวน ประชาชน ผู้เข้าร่วม	ความเสียหายต่อชีวิตและ ทรัพย์สินของประชาชนลด น้อยลง	สำนักปลัด สภ.สวาย
๔	โครงการ เพิ่ม กระຈกส่องทาง ตามโค้งในหมู่บ้าน หมู่ ๗	เพื่อป้องกันอุบัติเหตุ และอำนวยความสะดวก สะดวกให้ชุมชน	ป้ายสัญญาณจราจร/ ไฟสัญญาณจราจร/ เครื่องหมายสัญญาณ จราจรต่างๆ ฯลฯตาม แบบอบต.	๒๐,๐๐๐	๒๐,๐๐๐	๒๐,๐๐๐	๒๐,๐๐๐	๒๐,๐๐๐	จำนวนของ กระຈกส่อง ทาง	ประชาชนผู้ใช้เส้นทางทั้งหมด ได้รับความสะดวกรวดเร็วใน การสัญจร	กองช่าง
๕	โครงการ สัญญาณ ไฟกระพริบ/ กระຈกส่องทาง	เพื่อป้องกันอุบัติเหตุ และอำนวยความสะดวก	ป้ายสัญญาณจราจร/ ไฟสัญญาณจราจร/ เครื่องหมายสัญญาณ	๓๐,๐๐๐	๓๐,๐๐๐	๓๐,๐๐๐	๓๐,๐๐๐	๓๐,๐๐๐	จำนวนของ สัญญาณไฟ กระพริบ/ กระຈกส่อง	ประชาชนผู้ใช้เส้นทางทั้งหมด ได้รับความสะดวกรวดเร็วใน การสัญจร	กองช่าง

			แบบอบต.								
๑๓	โครงการ ติดตั้งระบบไฟฟ้าศูนย์การเรียนรู้กีฬานันทนาการ หมู่ ๑	เพื่ออำนวยความสะดวกให้ประชาชนผู้ใช้บริการศูนย์การเรียนรู้กีฬานันทนาการ	ระบบไฟฟ้า ต่างๆ ฯลฯ ตามมาตรฐานหรือตามแบบอบต.	๒,๐๐๐,๐๐๐	๒,๐๐๐,๐๐๐	๒,๐๐๐,๐๐๐	๒,๐๐๐,๐๐๐	๒,๐๐๐,๐๐๐	ระบบไฟฟ้า	ประชาชนผู้ใช้เส้นทางทั้งหมด ได้รับความสะดวกในการใช้บริการศูนย์การเรียนรู้กีฬานันทนาการ	กองช่าง
๑๔	โครงการติดตั้งกระจกส่องทาง หมู่ ๘ แยกมูมวัดทิศเหนือ	เพื่อป้องกันการเกิดอุบัติเหตุและอำนวยความสะดวกให้ชุมชน	ป้ายสัญญาณจราจร/ไฟสัญญาณจราจร/เครื่องหมายสัญญาณจราจรต่างๆตามแบบ อบต.กำหนด	-	๕๐,๐๐๐	๕๐,๐๐๐	๕๐,๐๐๐	๕๐,๐๐๐	จำนวนกระจกส่องทาง	ประชาชนผู้ใช้เส้นทางได้รับความสะดวกในการสัญจร	กองช่าง
๑๕	โครงการติดตั้งกล่องวงจรปิดหมู่ ๑๒ ทางเข้า-ออกหมู่บ้าน	เพื่อป้องกันความปลอดภัยในชีวิตและทรัพย์สินของของชุมชน	ติดตั้งกล่องวงจรปิดในหมู่บ้าน	-	๑๐๐,๐๐๐	๑๐๐,๐๐๐	๑๐๐,๐๐๐	๑๐๐,๐๐๐	จำนวนกล่องวงจรปิด	ประชาชนในชุมชนได้รับความปลอดภัยในชีวิตและทรัพย์สิน	กองช่าง
๑๖	โครงการติดตั้งสัญญาณไฟกระพริบแยกสโน หมู่ ๑๓	เพื่อป้องกันการเกิดอุบัติเหตุและอำนวยความสะดวกให้ชุมชน	ป้ายสัญญาณจราจร/ไฟสัญญาณจราจร/เครื่องหมายสัญญาณจราจรต่างๆตามแบบ อบต.กำหนด	-	๘๐,๐๐๐	๘๐,๐๐๐	๘๐,๐๐๐	๘๐,๐๐๐	จำนวนกระจกส่องทาง	ประชาชนผู้ใช้เส้นทางได้รับความสะดวกในการสัญจร	กองช่าง
๑๗	โครงการติดตั้งกล่องวงจรปิดหมู่ ๑๘ ภายในหมู่บ้าน	เพื่อป้องกันความปลอดภัยในชีวิตและทรัพย์สินของของชุมชน	ติดตั้งกล่องวงจรปิดในหมู่บ้าน	-	๑๕๐,๐๐๐	๑๕๐,๐๐๐	๑๕๐,๐๐๐	๑๕๐,๐๐๐	จำนวนกล่องวงจรปิด	ประชาชนในชุมชนได้รับความปลอดภัยในชีวิตและทรัพย์สิน	กองช่าง
๑๘	โครงการติดตั้งกล่องวงจรปิด	เพื่อความปลอดภัยในชีวิตและทรัพย์สิน	ติดตั้งกล่องวงจรปิดในเขตที่ทำการ อบต. ศพด. ศูนย์อินเทอร์เน็ตตำบล ศูนย์การเรียนรู้ ศูนย์จำหน่ายสินค้าชุมชน ฯลฯ ตามแบบ อบต.	-	๑๐๐,๐๐๐	๑๐๐,๐๐๐	๑๐๐,๐๐๐	๑๐๐,๐๐๐	กล่องวงจรปิด	ความสูญเสียในชีวิตและทรัพย์สินลดลง	สำนักปลัด
๑๙	โครงการจัดซื้อเครื่องสแกนลายนิ้วมือ	เพื่อใช้ในการปฏิบัติราชการ	จัดซื้อเครื่องสแกนลายนิ้วมือ ตามแบบ อบต.	๑๐,๐๐๐	๑๐,๐๐๐	๑๐,๐๐๐	๑๐,๐๐๐	๑๐,๐๐๐	เครื่องสแกนลายนิ้วมือ	การบริหารราชการเกิดประโยชน์สูงสุด	สำนักปลัด

๒๐	โครงการจัดซื้อ เครื่องอ่านบัตร อเนกประสงค์	เพื่อใช้ในการ ปฏิบัติราชการ	จัดซื้อเครื่องอ่านบัตร อเนกประสงค์ตาม แบบ อบต.	๑๐,๐๐๐	๑๐,๐๐๐	๑๐,๐๐๐	๑๐,๐๐๐	๑๐,๐๐๐	เครื่องอ่าน บัตร อเนกประสงค์	การบริหารราชการเกิด ประโยชน์สูงสุด	สำนักปลัด
----	--	--------------------------------	--	--------	--------	--------	--------	--------	------------------------------------	---------------------------------------	-----------

รายละเอียดโครงการพัฒนา

แผนพัฒนาท้องถิ่น (พ.ศ.๒๕๖๖ - ๒๕๗๐)

สำหรับ องค์กรปกครองส่วนท้องถิ่นดำเนินการ

องค์การบริหารส่วนตำบลนาบัว อำเภอเมืองสุรินทร์ จังหวัดสุรินทร์

ก. ยุทธศาสตร์จังหวัดที่ ๒ การส่งเสริมและพัฒนาศักยภาพการค้า การลงทุน การบริการ และเชื่อมโยงเศรษฐกิจชายแดน

ข. ยุทธศาสตร์การพัฒนาขององค์กรปกครองส่วนท้องถิ่นในเขตจังหวัด ยุทธศาสตร์ที่ ๒ การส่งเสริมและพัฒนาศักยภาพการค้า การลงทุน การบริการ

๑. ยุทธศาสตร์ ด้านโครงสร้างพื้นฐาน และระบบสาธารณูปโภค สาธารณูปการ

๑.๔ แผนงานการเกษตร

ที่	โครงการ	วัตถุประสงค์	เป้าหมาย (ผลผลิตของ โครงการ)	งบประมาณและที่ผ่านมา					ตัวชี้วัด (KPI)	ผลที่คาดว่าจะ ได้รับ	หน่วยงาน รับผิดชอบ หลัก
				๒๕๖๖ (บาท)	๒๕๖๗ (บาท)	๒๕๖๘ (บาท)	๒๕๖๙ (บาท)	๒๕๗๐ (บาท)			
๑	โครงการฝายน้ำล้น หมู่ ๑	เพื่อเก็บกักน้ำ สำหรับใช้ในการ เกษตรในฤดู ขาดน้ำ	ฝายน้ำล้น ตาม แบบ อบต.	๑๕๐,๐๐๐	๑๕๐,๐๐๐	๑๕๐,๐๐๐	๑๕๐,๐๐๐	๑๕๐,๐๐๐	ฝายน้ำล้น	ประชาชนและเกษตรกรมีน้ำไว้ ใช้ในการอุปโภคในยามขาด แคลนน้ำ	กองช่าง
๒	โครงการขุดลอก หนองน้ำ หมู่ ๑ (หนองกก)	เพื่อเก็บกักน้ำ สำหรับใช้ในการ เกษตรในฤดู ขาดน้ำ	ขุดลอกหนองขนาด กว้างเฉลี่ย ๕ ม. ยาวเฉลี่ย ๑,๐๐๐ ม. ลึกเฉลี่ย ๓ ม. หรือตามแบบ อบต.	๑๕๐,๐๐๐	๑๕๐,๐๐๐	๑๕๐,๐๐๐	๑๕๐,๐๐๐	๑๕๐,๐๐๐	หนองน้ำ	ประชาชนและเกษตรกรมีน้ำไว้ ใช้ในการอุปโภคในยามขาด แคลนน้ำ	กองช่าง
๓	โครงการขุดลอก สระน้ำ หมู่ ๑ (สระน้ำคลองแอม)	เพื่อเก็บกักน้ำ สำหรับใช้ในการ เกษตรในฤดู ขาดน้ำ	ขุดลอกสระน้ำ ขนาดกว้างเฉลี่ย ๕ ม. ยาวเฉลี่ย ๑,๐๐๐ ม. ลึก เฉลี่ย ๓ ม. หรือ ตามแบบ อบต.	๑๕๐,๐๐๐	๑๕๐,๐๐๐	๑๕๐,๐๐๐	๑๕๐,๐๐๐	๑๕๐,๐๐๐	สระน้ำ	ประชาชนและเกษตรกรมีน้ำไว้ ใช้ในการอุปโภคในยามขาด แคลนน้ำ	กองช่าง
๔	โครงการขุดลอกลำ ห้วย หมู่ที่ ๑ (ทิศเหนือหมู่บ้าน)	เพื่อเก็บกักน้ำ สำหรับใช้ในการ อุปโภคและบริโภค	ขุดลอกลำห้วย ตามแบบ อบต.	๑๕๐,๐๐๐	๑๕๐,๐๐๐	๑๕๐,๐๐๐	๑๕๐,๐๐๐	๑๕๐,๐๐๐	ลำห้วย	ประชาชนและเกษตรกรมีน้ำไว้ ใช้ในการอุปโภคในยามขาด แคลนน้ำ	กองช่าง
๕	โครงการขุดลอก หนองน้ำ หมู่ ๑ (หนองตระแสง)	เพื่อเก็บกักน้ำ สำหรับใช้ในการ เกษตรในฤดู ขาดน้ำ	ขุดลอกหนองขนาด กว้างเฉลี่ย ๕ ม. ยาวเฉลี่ย ๑,๐๐๐ ม. ลึกเฉลี่ย ๓ ม.	๑๕๐,๐๐๐	๑๕๐,๐๐๐	๑๕๐,๐๐๐	๑๕๐,๐๐๐	๑๕๐,๐๐๐	หนองน้ำ	ประชาชนและเกษตรกรมีน้ำไว้ ใช้ในการอุปโภคในยามขาด แคลนน้ำ	กองช่าง

			หรือตามแบบ อบต.								
๖	โครงการขุดลอกลำ ห้วย หมู่ ๒(คลอง ห้วยใหม่)	เพื่อเก็บกักน้ำ สำหรับใช้ในการ เกษตรในฤดู ขาดน้ำ	ขุดลอกลำห้วย ขนาดกว้างเฉลี่ย ๕ ม. ยาวเฉลี่ย ๑,๐๐๐ ม. ลึก เฉลี่ย ๓ ม. (ตาม แบบ อบต.)	๑๕๐,๐๐๐	๑๕๐,๐๐๐	๑๕๐,๐๐๐	๑๕๐,๐๐๐	๑๕๐,๐๐๐	ลำห้วย	ประชาชนและเกษตรกรมีน้ำไว้ ใช้ในการอุปโภคในยามขาด แคลนน้ำ	กองช่าง
๗	โครงการขุดลอกลำ ห้วย หมู่ที่ ๒(ห้วย กระนัง)	เพื่อเก็บกักน้ำ สำหรับใช้ในการ อุปโภคและบริโภค	ขุดลอกลำห้วย ตามแบบ อบต.	๑๕๐,๐๐๐	๑๕๐,๐๐๐	๑๕๐,๐๐๐	๑๕๐,๐๐๐	๑๕๐,๐๐๐	ลำห้วย	ประชาชนและเกษตรกรมีน้ำไว้ ใช้ในการอุปโภคในยามขาด แคลนน้ำ	กองช่าง
๘	โครงการขุดลอก หนองน้ำ หมู่ ๒ (หนองตายอง)	เพื่อเก็บกักน้ำ สำหรับใช้ในการ เกษตรในฤดู ขาดน้ำ	ขุดลอกหนองน้ำ ขนาดกว้างเฉลี่ย ๕ ม. ยาวเฉลี่ย ๑,๐๐๐ ม. ลึก เฉลี่ย ๓ ม. (ตาม แบบ อบต.)	๑๕๐,๐๐๐	๑๕๐,๐๐๐	๑๕๐,๐๐๐	๑๕๐,๐๐๐	๑๕๐,๐๐๐	หนองน้ำ	ประชาชนและเกษตรกรมีน้ำไว้ ใช้ในการอุปโภคในยามขาด แคลนน้ำ	กองช่าง
๙	โครงการขุดลอก หนองน้ำ หมู่ ๒ (ทำนบหลวง)	เพื่อเก็บกักน้ำ สำหรับใช้ในการ เกษตรในฤดู ขาดน้ำ	ขุดลอกหนองน้ำ ขนาดกว้างเฉลี่ย ๕ ม. ยาวเฉลี่ย ๑,๐๐๐ ม. ลึก เฉลี่ย ๓ ม. (ตาม แบบ อบต.)	๑๕๐,๐๐๐	๑๕๐,๐๐๐	๑๕๐,๐๐๐	๑๕๐,๐๐๐	๑๕๐,๐๐๐	หนองน้ำ	ประชาชนและเกษตรกรมีน้ำไว้ ใช้ในการอุปโภคในยามขาด แคลนน้ำ	กองช่าง
๑๐	โครงการขุดลอก สระน้ำ หมู่ ๒ (ฮาตะแบง)	เพื่อเก็บกักน้ำ สำหรับใช้ในการ เกษตรในฤดู ขาดน้ำ	ขุดลอกสระน้ำ ขนาดกว้างเฉลี่ย ๕ ม. ยาวเฉลี่ย ๑,๐๐๐ ม. ลึก เฉลี่ย ๓ ม. (ตาม แบบ อบต.)	๑๕๐,๐๐๐	๑๕๐,๐๐๐	๑๕๐,๐๐๐	๑๕๐,๐๐๐	๑๕๐,๐๐๐	สระน้ำ	ประชาชนและเกษตรกรมีน้ำไว้ ใช้ในการอุปโภคในยามขาด แคลนน้ำ	กองช่าง
๑๑	โครงการขุดลอก สระน้ำ หมู่ ๒ (โคนทอง)	เพื่อเก็บกักน้ำ สำหรับใช้ในการ เกษตรในฤดู ขาดน้ำ	ขุดลอกสระน้ำ ขนาดกว้างเฉลี่ย ๕ ม. ยาวเฉลี่ย ๑,๐๐๐ ม. ลึก เฉลี่ย ๓ ม. (ตาม แบบ อบต.)	๑๕๐,๐๐๐	๑๕๐,๐๐๐	๑๕๐,๐๐๐	๑๕๐,๐๐๐	๑๕๐,๐๐๐	สระน้ำ	ประชาชนและเกษตรกรมีน้ำไว้ ใช้ในการอุปโภคในยามขาด แคลนน้ำ	กองช่าง

๑๒	โครงการขุดลอก สระน้ำ หมู่ ๒ (กะนัง)	เพื่อเก็บกักน้ำ สำหรับใช้ใน การเกษตรในฤดู ขาดน้ำ	ขุดลอกสระน้ำ ขนาดกว้างเฉลี่ย ๕ ม. ยาวเฉลี่ย ๑,๐๐๐ ม. ลึก เฉลี่ย ๓ ม. (ตาม แบบ อบต.)	๑๕๐,๐๐๐	๑๕๐,๐๐๐	๑๕๐,๐๐๐	๑๕๐,๐๐๐	๑๕๐,๐๐๐	สระน้ำ	ประชาชนและเกษตรกรมีน้ำไว้ ใช้ในการอุปโภคในยามขาด แคลนน้ำ	กองช่าง
๑๓	โครงการขุดลอกลำ ห้วย หมู่ที่ ๓ (ห้วยกระนัง)	เพื่อเก็บกักน้ำ สำหรับใช้ในการ อุปโภคและบริโภค	ขุดลอกลำห้วย ตามแบบ อบต.	๑๕๐,๐๐๐	๑๕๐,๐๐๐	๑๕๐,๐๐๐	๑๕๐,๐๐๐	๑๕๐,๐๐๐	ลำห้วย	ประชาชนและเกษตรกรมีน้ำไว้ ใช้ในการอุปโภคในยามขาด แคลนน้ำ	กองช่าง
๑๔	โครงการขุดร่องน้ำ หมู่ ๔ (เข้าบ่อตายอง)	เพื่อผันน้ำให้แก่ เกษตรกรในการทำ การเกษตรและปศุ สัตว์	ขุดร่องน้ำ ตาม แบบ อบต.	๒๐๐,๐๐๐	๒๐๐,๐๐๐	๒๐๐,๐๐๐	๒๐๐,๐๐๐	๒๐๐,๐๐๐	ร่องน้ำ	ประชาชนและเกษตรกรมีน้ำไว้ ใช้ในการอุปโภค	กองช่าง
๑๕	โครงการขุดลอกลำ ห้วย หมู่ ๔ (ละหุ้งซบฉลิก)	เพื่อเก็บกักน้ำ สำหรับใช้ใน การเกษตรในฤดู ขาดน้ำ	ขุดลอกลำห้วย ตามแบบ อบต.	๑๐๐,๐๐๐	๑๐๐,๐๐๐	๑๐๐,๐๐๐	๑๐๐,๐๐๐	๑๐๐,๐๐๐	ลำห้วย	ประชาชนและเกษตรกรมีน้ำไว้ ใช้ในการอุปโภคในยามขาด แคลนน้ำ	กองช่าง
๑๖	โครงการขุดลอกลำ ห้วย หมู่ ๕ (ลำห้วยสมอ)	เพื่อเก็บกักน้ำ สำหรับใช้ใน การเกษตรในฤดู ขาดน้ำ	ขุดลอกลำห้วย ขนาดกว้างเฉลี่ย ๕ ม. ยาวเฉลี่ย ๑,๐๐๐ ม. ลึกเฉลี่ย ๓ ม. ตามแบบ อบต.	๑๕๐,๐๐๐	๑๕๐,๐๐๐	๑๕๐,๐๐๐	๑๕๐,๐๐๐	๑๕๐,๐๐๐	ลำห้วย	ประชาชนและเกษตรกรมีน้ำไว้ ใช้ในการอุปโภคในยามขาด แคลนน้ำ	กองช่าง
๑๗	โครงการขุดลอก หนองน้ำ หมู่ ๕ (หนองปะเตา)	เพื่อเก็บกักน้ำ สำหรับใช้ใน การเกษตรในฤดู ขาดน้ำ	ขุดลอกหนองน้ำ ขนาดกว้างเฉลี่ย ๕ ม. ยาวเฉลี่ย ๑,๐๐๐ ม. ลึก เฉลี่ย ๓ ม. (ตาม แบบ อบต.)	๑๕๐,๐๐๐	๑๕๐,๐๐๐	๑๕๐,๐๐๐	๑๕๐,๐๐๐	๑๕๐,๐๐๐	หนองน้ำ	ประชาชนและเกษตรกรมีน้ำไว้ ใช้ในการอุปโภคในยามขาด แคลนน้ำ	กองช่าง
๑๘	โครงการขุดลอก หนองน้ำ หมู่ ๕	เพื่อเก็บกักน้ำ สำหรับใช้ใน การเกษตรในฤดู ขาดน้ำ	ขุดลอกหนองน้ำ ขนาดกว้างเฉลี่ย ๕ ม. ยาวเฉลี่ย ๑,๐๐๐ ม. ลึก เฉลี่ย ๓ ม. (ตาม แบบ อบต.)	๑๕๐,๐๐๐	๑๕๐,๐๐๐	๑๕๐,๐๐๐	๑๕๐,๐๐๐	๑๕๐,๐๐๐	หนองน้ำ	ประชาชนและเกษตรกรมีน้ำไว้ ใช้ในการอุปโภคในยามขาด แคลนน้ำ	กองช่าง

๑๙	โครงการขุดลอกลำ ห้วย หมู่ ๕ (นาเสือก - ปะปูล)	เพื่อเก็บกักน้ำ สำหรับใช้ใน การเกษตรในฤดู ขาดน้ำ	ขุดลอกลำห้วย ขนาดกว้างเฉลี่ย ๕ ม. ยาวเฉลี่ย ๑,๐๐๐ ม. ลึก เฉลี่ย ๓ ม. ตาม แบบ อบต.	๑๕๐,๐๐๐	๑๕๐,๐๐๐	๑๕๐,๐๐๐	๑๕๐,๐๐๐	๑๕๐,๐๐๐	ลำห้วย	ประชาชนและเกษตรกรมีน้ำไว้ ใช้ในการอุปโภคในยามขาด แคลนน้ำ	กองช่าง
๒๐	โครงการขุดลอก หนองน้ำ หมู่ ๖ (หนองตะตังไถง)	เพื่อเก็บกักน้ำ สำหรับใช้ใน การเกษตรในฤดู ขาดน้ำ	ขุดลอกหนองน้ำ ขนาดกว้าง ๕ ม. ยาวเฉลี่ย ๑,๐๐๐ ม. ลึกเฉลี่ย ๓ ม. (ตามแบบ อบต.)	๑๕๐,๐๐๐	๑๕๐,๐๐๐	๑๕๐,๐๐๐	๑๕๐,๐๐๐	๑๕๐,๐๐๐	หนองน้ำ	ประชาชนและเกษตรกรมีน้ำไว้ ใช้ในการอุปโภคในยามขาด แคลนน้ำ	กองช่าง
๒๑	โครงการขุดลอก หนองน้ำ หมู่ ๖ (หนองนาสาม)	เพื่อเก็บกักน้ำ สำหรับใช้ใน การเกษตรในฤดู ขาดน้ำ	ขุดลอกหนองน้ำ ขนาดกว้าง ๕ ม. ยาวเฉลี่ย ๑,๐๐๐ ม. ลึกเฉลี่ย ๓ ม. (ตามแบบ อบต.)	๑๕๐,๐๐๐	๑๕๐,๐๐๐	๑๕๐,๐๐๐	๑๕๐,๐๐๐	๑๕๐,๐๐๐	หนองน้ำ	ประชาชนและเกษตรกรมีน้ำไว้ ใช้ในการอุปโภคในยามขาด แคลนน้ำ	กองช่าง
๒๒	โครงการขุดลอกลำ ห้วย หมู่ ๗	เพื่อเก็บกักน้ำ สำหรับใช้ใน การเกษตรในฤดู ขาดน้ำ	ขุดลอกลำห้วย ขนาดกว้างเฉลี่ย ๕ ม. ยาวเฉลี่ย ๑,๐๐๐ ม. ลึก เฉลี่ย ๓ ม. ตาม แบบ อบต.	๑๕๐,๐๐๐	๑๕๐,๐๐๐	๑๕๐,๐๐๐	๑๕๐,๐๐๐	๑๕๐,๐๐๐	ลำห้วย	ประชาชนและเกษตรกรมีน้ำไว้ ใช้ในการอุปโภคในยามขาด แคลนน้ำ	กองช่าง
๒๓	โครงการฝายน้ำล้น หมู่ ๗	เพื่อเก็บกักน้ำ สำหรับใช้ใน การเกษตรในฤดู ขาดน้ำ	ฝายน้ำล้น ตาม แบบ อบต.	๑๕๐,๐๐๐	๑๕๐,๐๐๐	๑๕๐,๐๐๐	๑๕๐,๐๐๐	๑๕๐,๐๐๐	ฝายน้ำล้น	ประชาชนและเกษตรกรมีน้ำไว้ ใช้ในการอุปโภคในยามขาด แคลนน้ำ	กองช่าง
๒๔	โครงการฝายน้ำล้น หมู่ ๘	เพื่อเก็บกักน้ำ สำหรับใช้ใน การเกษตรในฤดู ขาดน้ำ	ฝายน้ำล้น ตาม แบบ อบต.	๑๕๐,๐๐๐	๑๕๐,๐๐๐	๑๕๐,๐๐๐	๑๕๐,๐๐๐	๑๕๐,๐๐๐	ฝายน้ำล้น	ประชาชนและเกษตรกรมีน้ำไว้ ใช้ในการอุปโภคในยามขาด แคลนน้ำ	กองช่าง
๒๕	โครงการขุดลอก หนองน้ำ หมู่ ๙ (หนองสะเดา)	เพื่อเก็บกักน้ำ สำหรับใช้ใน การเกษตรในฤดู ขาดน้ำ	ขุดลอกหนองน้ำ ขนาดกว้างเฉลี่ย ๕ ม. ยาวเฉลี่ย ๑,๐๐๐ ม. ลึก เฉลี่ย ๓ ม.(ตาม แบบ อบต.)	๓,๐๐๐,๐๐๐ อุดหนุน	๓,๐๐๐,๐๐๐ อุดหนุน	๓,๐๐๐,๐๐๐ อุดหนุน	๓,๐๐๐,๐๐๐ อุดหนุน	๓,๐๐๐,๐๐๐ อุดหนุน	หนองน้ำ	ประชาชนและเกษตรกรมีน้ำไว้ ใช้ในการอุปโภคในยามขาด แคลนน้ำ	กองช่าง

๒๖	โครงการขุดลอกหนองน้ำภายในหมู่บ้าน หมู่ ๑๐	เพื่อเก็บกักน้ำสำหรับใช้ในการเกษตรในฤดูขาดน้ำ	ขุดลอกหนองน้ำขนาดกว้างเฉลี่ย ๕ ม. ยาวเฉลี่ย ๑,๐๐๐ ม. ลึกเฉลี่ย ๓ ม.(ตามแบบ อบต.)	๑๕๐,๐๐๐	๑๕๐,๐๐๐	๑๕๐,๐๐๐	๑๕๐,๐๐๐	๑๕๐,๐๐๐	หนองน้ำ	ประชาชนและเกษตรกรมีน้ำไว้ใช้ในการอุปโภคในยามขาดแคลนน้ำ	กองช่าง
๒๗	โครงการขุดลอกลำห้วย หมู่ ๑๐ (บุฤชาชี)	เพื่อเก็บกักน้ำสำหรับใช้ในการเกษตรในฤดูขาดน้ำ	ขุดลอกลำห้วยขนาดกว้างเฉลี่ย ๕ ม. ยาวเฉลี่ย ๑,๐๐๐ ม. ลึกเฉลี่ย ๓ ม. ตามแบบ อบต.	๑๕๐,๐๐๐	๑๕๐,๐๐๐	๑๕๐,๐๐๐	๑๕๐,๐๐๐	๑๕๐,๐๐๐	ลำห้วย	ประชาชนและเกษตรกรมีน้ำไว้ใช้ในการอุปโภคในยามขาดแคลนน้ำ	กองช่าง
๒๘	โครงการคลองส่งน้ำ คสล./ท่อส่งน้ำ/ทางเดินน้ำ หมู่ ๑๐	เพื่อผันน้ำให้แก่เกษตรกรในการทำ การเกษตรและปศุสัตว์	คลองส่งน้ำ คสล./ท่อส่งน้ำ/ทางเดินน้ำ ขนาดกว้าง ๒ ม. ยาว ๑,๐๐๐ ม. ลึก ๐.๕๐ ม. หรือตามแบบ อบต.	๓๐๐,๐๐๐	๓๐๐,๐๐๐	๓๐๐,๐๐๐	๓๐๐,๐๐๐	๓๐๐,๐๐๐	จำนวนครัวเรือนที่ได้รับประโยชน์	ประชาชนและเกษตรกรมีน้ำไว้ใช้ในการอุปโภค	กองช่าง
๒๙	โครงการขุดลอกหนองน้ำ หมู่ ๑๐ (หนองกาบเสียม)	เพื่อเก็บกักน้ำสำหรับใช้ในการเกษตรในฤดูขาดน้ำ	ขุดลอกหนองน้ำขนาดกว้าง ๕ ม. ยาวเฉลี่ย ๑,๐๐๐ ม. ลึกเฉลี่ย ๓ ม. (ตามแบบ อบต.)	๑๕๐,๐๐๐	๑๕๐,๐๐๐	๑๕๐,๐๐๐	๑๕๐,๐๐๐	๑๕๐,๐๐๐	หนองน้ำ	ประชาชนและเกษตรกรมีน้ำไว้ใช้ในการอุปโภคในยามขาดแคลนน้ำ	กองช่าง
๓๐	โครงการขุดลอกหนองน้ำ หมู่ ๑๑ (หนองใหญ่)	เพื่อเก็บกักน้ำสำหรับใช้ในการเกษตรในฤดูขาดน้ำ	ขุดลอกหนองน้ำขนาดกว้าง ๕ ม. ยาวเฉลี่ย ๑,๐๐๐ ม. ลึกเฉลี่ย ๓ ม. (ตามแบบ อบต.)	๑๕๐,๐๐๐	๑๕๐,๐๐๐	๑๕๐,๐๐๐	๑๕๐,๐๐๐	๑๕๐,๐๐๐	หนองน้ำ	ประชาชนและเกษตรกรมีน้ำไว้ใช้ในการอุปโภคในยามขาดแคลนน้ำ	กองช่าง
๓๑	โครงการขุดลอกลำห้วย หมู่ ๑๑ (ตะวันออกหมู่บ้าน)	เพื่อเก็บกักน้ำสำหรับใช้ในการเกษตรในฤดูขาดน้ำ	ขุดลอกหนองน้ำขนาดกว้างเฉลี่ย ๕ ม. ยาวเฉลี่ย ๑,๐๐๐ ม. ลึกเฉลี่ย ๓ ม.(ตามแบบ อบต.)	๑๕๐,๐๐๐	๑๕๐,๐๐๐	๑๕๐,๐๐๐	๑๕๐,๐๐๐	๑๕๐,๐๐๐	ลำห้วย	ประชาชนและเกษตรกรมีน้ำไว้ใช้ในการอุปโภคในยามขาดแคลนน้ำ	กองช่าง
๓๒	โครงการขุดลอกหนองน้ำ หมู่ ๑๓ (หนองโคกหม)	เพื่อเก็บกักน้ำสำหรับใช้ในการเกษตรในฤดูขาดน้ำ	ขุดลอกหนองน้ำขนาดกว้าง ๕ ม. ยาวเฉลี่ย ๑,๐๐๐	๑๕๐,๐๐๐	๑๕๐,๐๐๐	๑๕๐,๐๐๐	๑๕๐,๐๐๐	๑๕๐,๐๐๐	หนองน้ำ	ประชาชนและเกษตรกรมีน้ำไว้ใช้ในการอุปโภคในยามขาดแคลนน้ำ	กองช่าง

		ขาดน้ำ	ม. ลีกลเฉลี่ย ๓ ม. (ตามแบบ อบต.)								
๓๓	โครงการขุดลอก หนองน้ำ หมู่ ๑๓ (หนองป่าช้า)	เพื่อเก็บกักน้ำ สำหรับใช้ในการ เกษตรในฤดู ขาดน้ำ	ขุดลอกหนองน้ำ ขนาดกว้าง ๕ ม. ยาวเฉลี่ย ๑,๐๐๐ ม. ลีกลเฉลี่ย ๓ ม. (ตามแบบ อบต.)	๑๕๐,๐๐๐	๑๕๐,๐๐๐	๑๕๐,๐๐๐	๑๕๐,๐๐๐	๑๕๐,๐๐๐	หนองน้ำ	ประชาชนและเกษตรกรมีน้ำไว้ ใช้ในการอุปโภคในยามขาด แคลนน้ำ	กองช่าง
๓๔	โครงการขุดลอก หนองน้ำ หมู่ ๑๕ (หนองผักนึ่ง)	เพื่อเก็บกักน้ำ สำหรับใช้ในการ เกษตรในฤดู ขาดน้ำ	ขุดลอกหนองน้ำ ตามแบบ อบต.	๑๕๐,๐๐๐	๑๕๐,๐๐๐	๑๕๐,๐๐๐	๑๕๐,๐๐๐	๑๕๐,๐๐๐	จำนวน ครัวเรือนที่ ได้รับ ประโยชน์	ประชาชนและเกษตรกรมีน้ำไว้ ใช้ในการอุปโภคในยามขาด แคลนน้ำ	กองช่าง
๓๕	โครงการขุดลอก หนองน้ำ หมู่ ๑๕ (หนองระโยง)	เพื่อเก็บกักน้ำ สำหรับใช้ในการ เกษตรในฤดู ขาดน้ำ	ขุดลอกหนองน้ำ ตามแบบ อบต.	๑๕๐,๐๐๐	๑๕๐,๐๐๐	๑๕๐,๐๐๐	๑๕๐,๐๐๐	๑๕๐,๐๐๐	จำนวน ครัวเรือนที่ ได้รับ ประโยชน์	ประชาชนและเกษตรกรมีน้ำไว้ ใช้ในการอุปโภคในยามขาด แคลนน้ำ	กองช่าง
๓๖	โครงการขุดลอกลำ ห้วย หมู่ ๑๖ (ตะคร้อ)	เพื่อเก็บกักน้ำ สำหรับใช้ในการ เกษตรในฤดู ขาดน้ำ	ขุดลอกหนองน้ำ ขนาดกว้างเฉลี่ย ๕ ม. ยาวเฉลี่ย ๑,๐๐๐ ม. ลีกล เฉลี่ย ๓ ม.(ตาม แบบ อบต.)	๑๕๐,๐๐๐	๑๕๐,๐๐๐	๑๕๐,๐๐๐	๑๕๐,๐๐๐	๑๕๐,๐๐๐	ลำห้วย	ประชาชนและเกษตรกรมีน้ำไว้ ใช้ในการอุปโภคในยามขาด แคลนน้ำ	กองช่าง
๓๗	โครงการฝายน้ำล้น หมู่ ๑๖	เพื่อเก็บกักน้ำ สำหรับใช้ในการ เกษตรในฤดู ขาดน้ำ	ฝายน้ำล้น ตาม แบบ อบต.	๑๕๐,๐๐๐	๑๕๐,๐๐๐	๑๕๐,๐๐๐	๑๕๐,๐๐๐	๑๕๐,๐๐๐	ฝายน้ำล้น	ประชาชนและเกษตรกรมีน้ำไว้ ใช้ในการอุปโภคในยามขาด แคลนน้ำ	กองช่าง
๓๘	โครงการขุดลอก คลองส่งน้ำ หมู่ ๑ ๗ (คุ้มทิศใต้บ้าน ไทรทาบ)	เพื่อเก็บกักน้ำ สำหรับใช้ในการ เกษตรในฤดู ขาดน้ำ	ขุดลอกหนองน้ำ ตามแบบ อบต.	๑๕๐,๐๐๐	๑๕๐,๐๐๐	๑๕๐,๐๐๐	๑๕๐,๐๐๐	๑๕๐,๐๐๐	จำนวน ครัวเรือนที่ ได้รับ ประโยชน์	ประชาชนและเกษตรกรมีน้ำไว้ ใช้ในการอุปโภคในยามขาด แคลนน้ำ	กองช่าง
๓๙	โครงการจัดซื้อ เครื่องสูบน้ำหมู่ ๑๗	เพื่อให้ประชากรมี น้ำอุปโภคบริโภค	จัดซื้อเครื่องสูบน้ำ ตามแบบ อบต.	๑๐๐,๐๐๐	๑๐๐,๐๐๐	๑๐๐,๐๐๐	๑๐๐,๐๐๐	๑๐๐,๐๐๐	จำนวน ครัวเรือนที่ ได้รับ ประโยชน์	ประชาชนและเกษตรกรมีน้ำไว้ ใช้ในการอุปโภคในยามขาด แคลนน้ำ	กองช่าง
๔๐	โครงการขุดลอกลำ ห้วย หมู่ ๑๘ (สระบัว)	เพื่อเก็บกักน้ำ สำหรับใช้ในการ เกษตรในฤดู	ขุดลอกลำห้วย ตามแบบท อบต.	๑๕๐,๐๐๐	๑๕๐,๐๐๐	๑๕๐,๐๐๐	๑๕๐,๐๐๐	๑๕๐,๐๐๐	ลำห้วย	ประชาชนและเกษตรกรมีน้ำไว้ ใช้ในการอุปโภคในยามขาด แคลนน้ำ	กองช่าง

		ขาดน้ำ									
๔๑	โครงการขุดลอกหนองน้ำ หมู่ ๑๙ (หนองเสม็ด)	เพื่อเก็บกักน้ำสำหรับใช้ในการเกษตรในฤดูขาดน้ำ	ขุดลอกหนองน้ำตามแบบ อบต.	๑๕๐,๐๐๐	๑๕๐,๐๐๐	๑๕๐,๐๐๐	๑๕๐,๐๐๐	๑๕๐,๐๐๐	จำนวนครัวเรือนที่ได้รับประโยชน์	ประชาชนและเกษตรกรมีน้ำไว้ใช้ในการอุปโภคในยามขาดแคลนน้ำ	กองช่าง
๔๒	โครงการขุดลอกคลองส่งน้ำ หมู่ ๑๙	เพื่อเก็บกักน้ำสำหรับใช้ในการเกษตรในฤดูขาดน้ำ	ขุดลอกหนองน้ำตามแบบ อบต.	๑๕๐,๐๐๐	๑๕๐,๐๐๐	๑๕๐,๐๐๐	๑๕๐,๐๐๐	๑๕๐,๐๐๐	จำนวนครัวเรือนที่ได้รับประโยชน์	ประชาชนและเกษตรกรมีน้ำไว้ใช้ในการอุปโภคในยามขาดแคลนน้ำ	กองช่าง
๔๓	โครงการปรับปรุงแหล่งน้ำ ภายใน หมู่ ๑-๑๙	เพื่อให้ประชากรในหมู่บ้านได้รับน้ำสะอาดในการบริโภค	ปรับปรุงแหล่งน้ำตามแบบ อบต.	๒๐๐,๐๐๐	๒๐๐,๐๐๐	๒๐๐,๐๐๐	๒๐๐,๐๐๐	๒๐๐,๐๐๐	จำนวนครัวเรือนที่ได้รับประโยชน์	ประชาชนมีน้ำสะอาดไว้ใช้ในการอุปโภคและบริโภค	กองช่าง
๔๔	โครงการฝายน้ำล้น ภายใน หมู่ ๑-๑๙	เพื่อเก็บกักน้ำสำหรับใช้ในการเกษตรในฤดูขาดน้ำ	ฝายน้ำล้น ตามแบบ อบต.	๕๐๐,๐๐๐	๕๐๐,๐๐๐	๕๐๐,๐๐๐	๕๐๐,๐๐๐	๕๐๐,๐๐๐	ฝายน้ำล้น	ประชาชนและเกษตรกรมีน้ำไว้ใช้ในการอุปโภคในยามขาดแคลนน้ำ	กองช่าง
๔๕	โครงการขุดลอกหนองน้ำ/ลำห้วย/ฝายภายใน หมู่ ๑-๑๙	เพื่อเก็บกักน้ำสำหรับใช้ในการเกษตรในฤดูขาดน้ำ	ขุดลอกหนองน้ำ/ลำห้วย/ฝายภายในหมู่ ๑- ๑๙ ตามแบบ อบต.	๑,๐๐๐,๐๐๐	๑,๐๐๐,๐๐๐	๑,๐๐๐,๐๐๐	๑,๐๐๐,๐๐๐	๑,๐๐๐,๐๐๐	จำนวนครัวเรือนที่ได้รับประโยชน์	ประชาชนและเกษตรกรมีน้ำไว้ใช้ในการอุปโภคในยามขาดแคลนน้ำ	กองช่าง
๔๖	โครงการคลองส่งน้ำ คสล./ท่อส่งน้ำ/ทางเดินน้ำ ภายในหมู่บ้าน หมู่ ๑-๑๙	เพื่อผันน้ำให้แก่เกษตรกรในการทำเกษตรและปศุสัตว์	คลองส่งน้ำ คสล./ท่อส่งน้ำ/ทางเดินน้ำ ภายในหมู่ ๑-๑๙ ขนาดกว้าง ๒ ม. ยาว ๑,๐๐๐ ม. ลึก ๐.๕๐ ม. (ตามแบบ อบต.)	๓๐๐,๐๐๐	๓๐๐,๐๐๐	๓๐๐,๐๐๐	๓๐๐,๐๐๐	๓๐๐,๐๐๐	จำนวนครัวเรือนที่ได้รับประโยชน์	ประชาชนและเกษตรกรมีน้ำไว้ใช้ในการอุปโภค	กองช่าง
๔๗	โครงการวางท่อส่งน้ำภายใน หมู่ ๑-๑๙	เพื่อส่งน้ำจากแหล่งน้ำหลักไปสู่แปลงทำการเกษตร	ท่อส่งน้ำ พีวีซี ภายในหมู่ ๑-๑๙ ขนาด ๒” จำนวน ๒๕๐ ท่อน (ตามแบบ อบต.)	๒๐๐,๐๐๐	๒๐๐,๐๐๐	๒๐๐,๐๐๐	๒๐๐,๐๐๐	๒๐๐,๐๐๐	จำนวนครัวเรือนที่ได้รับประโยชน์	ประชาชนและเกษตรกรมีน้ำไว้ใช้ในการอุปโภคในยามขาดแคลนน้ำ	กองช่าง
๔๘	โครงการเสริมคันหนองน้ำ ภายใน หมู่ ๑-๑๙	เพื่อเก็บกักน้ำสำหรับใช้ในการเกษตรในฤดูขาดน้ำ	เสริมคันหนองน้ำภายในหมู่ ๑-๑๙ (ตามแบบ อบต.)	๑๐๐,๐๐๐	๑๐๐,๐๐๐	๑๐๐,๐๐๐	๑๐๐,๐๐๐	๑๐๐,๐๐๐	จำนวนครัวเรือนที่ได้รับประโยชน์	ประชาชนและเกษตรกรมีน้ำไว้ใช้ในการอุปโภคในยามขาดแคลนน้ำ	กองช่าง

๑๒๓

๔๙	โครงการขุดลอกคลองรอบป่า หมู่ ๑-๑๙	เพื่อสร้างแนวเขตป่าชุมชนและป้องกันการบุกรุก	คลองกว้าง ๓.๐๐ ม. ยาว ๑,๐๐๐ ม. ลึก ๑.๐๐ ม. (ตามแบบ อบต.)	๑๐๐,๐๐๐	๑๐๐,๐๐๐	๑๐๐,๐๐๐	คลองรอบป่า	คลองรอบป่า	ป่ามีความสมบูรณ์ ระบบนิเวศดีขึ้น	กองช่าง	คลองรอบป่า
๕๐	โครงการซ่อมแซมฝายน้ำล้น หมู่ ๑ ถึง ๑๙	เพื่อเก็บกักน้ำสำหรับใช้ในการเกษตรในฤดูขาดน้ำ	งานซ่อมแซมตามสภาพของฝายน้ำล้น ตามแบบ อบต.	๑,๐๐๐,๐๐๐	๑,๐๐๐,๐๐๐	๑,๐๐๐,๐๐๐	๑,๐๐๐,๐๐๐	๑,๐๐๐,๐๐๐	จำนวนครุฑเรือที่ได้รับประโยชน์	ประชาชนและเกษตรกรมีน้ำไว้ใช้ในการอุปโภคในยามขาดแคลนน้ำ	กองช่าง
๕๑	โครงการซ่อมแซมบ่อบาดาล หมู่ ๑ ถึง ๑๙	เพื่อเก็บกักน้ำสำหรับใช้ในการเกษตรในฤดูขาดน้ำ	งานซ่อมแซมตามสภาพของบ่อบาดาลตามแบบ อบต.	๑,๐๐๐,๐๐๐	๑,๐๐๐,๐๐๐	๑,๐๐๐,๐๐๐	๑,๐๐๐,๐๐๐	๑,๐๐๐,๐๐๐	จำนวนครุฑเรือที่ได้รับประโยชน์	ประชาชนและเกษตรกรมีน้ำไว้ใช้ในการอุปโภคในยามขาดแคลนน้ำ	กองช่าง
๕๒	โครงการกำจัดวัชพืช	เพื่ออนุรักษ์ทรัพยากรน้ำ	กำจัดวัชพืช ตามแบบ อบต.	๑๐๐,๐๐๐	๑๐๐,๐๐๐	๑๐๐,๐๐๐	๑๐๐,๐๐๐	๑๐๐,๐๐๐	จำนวนครุฑเรือที่ได้รับประโยชน์	ประชาชนมีน้ำสะอาดไว้ใช้ในการอุปโภคและบริโภค	กองช่าง
๕๓	โครงการก่อสร้างและซ่อมแซมระบบกักน้ำอ่างสวาย ๓	เพื่อเก็บกักน้ำสำหรับใช้ในการอุปโภคบริโภค	ระบบกักน้ำตามแบบ อบต.	๗,๕๖๐,๐๐๐ (อุดหนุน)	๗,๕๖๐,๐๐๐ (อุดหนุน)	๗,๕๖๐,๐๐๐ (อุดหนุน)	๗,๕๖๐,๐๐๐ (อุดหนุน)	๗,๕๖๐,๐๐๐ (อุดหนุน)	จำนวนครุฑเรือที่ได้รับประโยชน์	ประชาชนมีน้ำไว้ใช้ในการอุปโภคและบริโภค	กองช่าง
๕๔	โครงการขุดลอกลำห้วย หมู่ ๑๘ (ลำห้วยสระบัว – ลำห้วยบ้านหนอง)	เพื่อเก็บกักน้ำสำหรับใช้ในการเกษตรในฤดูขาดน้ำ	ขุดลอกลำห้วยตามแบบ อบต.	๑๕,๐๐๐,๐๐๐ (อุดหนุน)	๑๕,๐๐๐,๐๐๐ (อุดหนุน)	๑๕,๐๐๐,๐๐๐ (อุดหนุน)	๑๕,๐๐๐,๐๐๐ (อุดหนุน)	๑๕,๐๐๐,๐๐๐ (อุดหนุน)	จำนวนครุฑเรือที่ได้รับประโยชน์	ประชาชนและเกษตรกรมีน้ำสะอาดไว้ใช้ในยามขาดแคลนน้ำ	กองช่าง
๕๕	โครงการขุดลอกลำห้วย หมู่ ๕ (ลำห้วยนาเสือก-ลำห้วยนาบัว-ลำห้วยบ้านหนอง)	เพื่อเก็บกักน้ำสำหรับใช้ในการเกษตรในฤดูขาดน้ำ	ขุดลอกลำห้วยตามแบบ อบต.	๑๕,๐๐๐,๐๐๐ (อุดหนุน)	๑๕,๐๐๐,๐๐๐ (อุดหนุน)	๑๕,๐๐๐,๐๐๐ (อุดหนุน)	๑๕,๐๐๐,๐๐๐ (อุดหนุน)	๑๕,๐๐๐,๐๐๐ (อุดหนุน)	จำนวนครุฑเรือที่ได้รับประโยชน์	ประชาชนและเกษตรกรมีน้ำสะอาดไว้ใช้ในยามขาดแคลนน้ำ	กองช่าง
๕๖	โครงการขุดลอกลำห้วย หมู่ ๗ (ลำห้วยบ้านตรม – ลำห้วยบ้านเชื้อเพลิง)	เพื่อเก็บกักน้ำสำหรับใช้ในการเกษตรในฤดูขาดน้ำ	ขุดลอกลำห้วยตามแบบ อบต.	๑๕,๐๐๐,๐๐๐ (อุดหนุน)	๑๕,๐๐๐,๐๐๐ (อุดหนุน)	๑๕,๐๐๐,๐๐๐ (อุดหนุน)	๑๕,๐๐๐,๐๐๐ (อุดหนุน)	๑๕,๐๐๐,๐๐๐ (อุดหนุน)	จำนวนครุฑเรือที่ได้รับประโยชน์	ประชาชนและเกษตรกรมีน้ำสะอาดไว้ใช้ในยามขาดแคลนน้ำ	กองช่าง
๕๗	โครงการขยายเขตท่อส่งน้ำเพื่อการเกษตร ๔ นิ้ว	เพื่อส่งน้ำสำหรับใช้ในการเกษตรในฤดูขาดน้ำ	ท่อส่งน้ำตามแบบ อบต.	๔๐๐,๐๐๐-	๔๐๐,๐๐๐	๔๐๐,๐๐๐	๔๐๐,๐๐๐	๔๐๐,๐๐๐	จำนวนครุฑเรือที่ได้รับ	ประชาชนและเกษตรกรมีน้ำสะอาดไว้ใช้ในยามขาดแคลนน้ำ	กองช่าง

๗๖	โครงการขุดลอกหนองนาสาม ม. ๑๙	เพื่อเก็บกักน้ำสำหรับใช้ในการเกษตรในฤดูขาดน้ำ	ขุดลอกหนองน้ำตามแบบ อบต.	-๓,๕๐๐,๐๐๐	๓,๕๐๐,๐๐๐	๓,๕๐๐,๐๐๐	๓,๕๐๐,๐๐๐	๓,๕๐๐,๐๐๐	ปริมาณน้ำที่กักเก็บ	ประชาชนและเกษตรกรมีน้ำสะอาดไว้ใช้ในยามขาดแคลนน้ำ	กองช่าง
๗๗	โครงการขุดลอกลำห้วยลึก หมู่ ๒	เพื่อเก็บกักน้ำสำหรับใช้ในการเกษตรในฤดูขาดน้ำ	ขุดลอกหนองน้ำตามแบบ อบต.	-๓,๕๐๐,๐๐๐	๓,๕๐๐,๐๐๐	๓,๕๐๐,๐๐๐	๓,๕๐๐,๐๐๐	๓,๕๐๐,๐๐๐	ปริมาณน้ำที่กักเก็บ	ประชาชนและเกษตรกรมีน้ำสะอาดไว้ใช้ในยามขาดแคลนน้ำ	กองช่าง
๗๘	โครงการเพิ่มกระจกสองทางตามโค้งในหมู่บ้าน หมู่ ๗	เพื่อป้องกันอุบัติเหตุและอำนวยความสะดวกให้ชุมชน	ป้ายสัญญาณจราจร/ไฟสัญญาณจราจร/เครื่องหมายสัญญาณจราจรต่างๆตามแบบ อบต.	๒๐,๐๐๐	๒๐,๐๐๐	๒๐,๐๐๐	๒๐,๐๐๐	๒๐,๐๐๐	จำนวนของกระจกสองทาง	ประชาชนผู้ใช้เส้นทางทั้งหมดได้รับความสะดวกรวดเร็วในการสัญจร	กองช่าง
๗๙	โครงการขุดลอกหนองตะเบงซ่าย หมู่ ๒	เพื่อเก็บกักน้ำสำหรับใช้ในการเกษตรในฤดูขาดน้ำ	ขุดลอกหนองน้ำตามแบบ อบต.	-๓,๕๐๐,๐๐๐	๓,๕๐๐,๐๐๐	๓,๕๐๐,๐๐๐	๓,๕๐๐,๐๐๐	๓,๕๐๐,๐๐๐	ปริมาณน้ำที่กักเก็บ	ประชาชนและเกษตรกรมีน้ำสะอาดไว้ใช้ในยามขาดแคลนน้ำ	กองช่าง
๘๐	โครงการซ่อมแซมคันคลองหมู่ที่ ๑-๑๙	เพื่อให้การคมนาคมสะดวก	ถนนกว้างเฉลี่ย ๕.๐๐ ม. ยาวเฉลี่ย ๓๕๐ ม.	๕๐๐,๐๐๐	๕๐๐,๐๐๐	๕๐๐,๐๐๐	๕๐๐,๐๐๐	๕๐๐,๐๐๐	กักเก็บน้ำได้	ประชาชนผู้ใช้เส้นทางได้รับความสะดวกรวดเร็วในการสัญจร	กองช่าง

รายละเอียดโครงการพัฒนา

แผนพัฒนาท้องถิ่น (พ.ศ.๒๕๖๖ - ๒๕๗๐)

สำหรับ องค์กรปกครองส่วนท้องถิ่นดำเนินการ

องค์การบริหารส่วนตำบลนาบัว อำเภอเมืองสุรินทร์ จังหวัดสุรินทร์

ก. ยุทธศาสตร์จังหวัดที่ ๒ การพัฒนาและส่งเสริมเกษตรอินทรีย์อย่างครบวงจร

ข. ยุทธศาสตร์การพัฒนาขององค์กรปกครองส่วนท้องถิ่นในเขตจังหวัด ยุทธศาสตร์ที่ ๑ การพัฒนาและส่งเสริมเกษตรอินทรีย์อย่างครบวงจร

๒ ยุทธศาสตร์ ด้านเกษตรอินทรีย์

๒.๑ แผนงานการเกษตร

ที่	โครงการ	วัตถุประสงค์	เป้าหมาย (ผลผลิตของโครงการ)	งบประมาณและที่ผ่านมา					ตัวชี้วัด (KPI)	ผลที่คาดว่าจะได้รับ	หน่วยงาน รับผิดชอบ หลัก
				๒๕๖๖ (บาท)	๒๕๖๗ (บาท)	๒๕๖๘ (บาท)	๒๕๖๙ (บาท)	๒๕๗๐ (บาท)			
๑	โครงการฝึกอบรมเกษตรกรอินทรีย์	เพื่อให้มีความรู้ทางด้านเกษตรอินทรีย์เพิ่มมากขึ้น	๑. จัดอบรมให้แก่ราษฎรจำนวน ๑๙ หมู่บ้าน ๒. จัดซื้อวัสดุในการผลิตปุ๋ยหมักและน้ำหมักชีวภาพให้กับกลุ่มเกษตรกร	๒๐,๐๐๐	๒๐,๐๐๐	๒๐,๐๐๐	๒๐,๐๐๐	๒๐,๐๐๐	จำนวนผู้เข้ารับการอบรม	เกษตรกรเข้าใจกระบวนการเกษตรอินทรีย์เพิ่มมากขึ้น	สำนักปลัด
๒	โครงการปลูกพืชเศรษฐกิจ	เพื่อสนับสนุนเกษตรกรปลูกพืชเศรษฐกิจหลังฤดูการเก็บเกี่ยว	จัดหาพันธุ์พืชเศรษฐกิจ เช่น เมล็ดถั่วแดงโม ข้าวโพด ฯลฯ ให้กับกลุ่มเกษตรกร	๒๐,๐๐๐	๒๐,๐๐๐	๒๐,๐๐๐	๒๐,๐๐๐	๒๐,๐๐๐	จำนวนเกษตรกรที่ได้รับการส่งเสริม	ราษฎรมีรายได้เพิ่มจากการประกอบอาชีพเสริม	สำนักปลัด
๓	โครงการปลูกพืชคลุมดิน	เพื่อปรับปรุงสภาพดินให้มีความอุดมสมบูรณ์	จัดซื้อเมล็ดพันธุ์ถั่วปากอ้า ถั่วเขียว ฯลฯ ให้กับกลุ่มเกษตรกร	๒๐,๐๐๐	๒๐,๐๐๐	๒๐,๐๐๐	๒๐,๐๐๐	๒๐,๐๐๐	จำนวนเกษตรกรที่ได้รับการส่งเสริม	พื้นดินมีความอุดมสมบูรณ์เกษตรกรมีผลผลิตที่ดีขึ้น	สำนักปลัด
๔	โครงการฝึกอบรมกลุ่มอาชีพผลิตปุ๋ยอินทรีย์	เพื่อให้เกษตรกรมีความรู้ในการผลิตปุ๋ยอินทรีย์เพิ่มขึ้น	กลุ่มเกษตรกรผู้ผลิตปุ๋ยอินทรีย์ในตำบล	๒๐,๐๐๐	๒๐,๐๐๐	๒๐,๐๐๐	๒๐,๐๐๐	๒๐,๐๐๐	จำนวนผู้เข้ารับการอบรม	เกษตรกรเข้าใจกระบวนการจัดทำปุ๋ยอินทรีย์เพิ่มมากขึ้น	สำนักปลัด
๕	โครงการรณรงค์ไถกลบตอซัง	เพื่อปรับปรุงพื้นที่ดิน ไม่ทำลายหน้าดิน	จัดรณรงค์การไถกลบตอซังให้กับเกษตรกรภายในตำบล	๒๐,๐๐๐	๒๐,๐๐๐	๒๐,๐๐๐	๒๐,๐๐๐	๒๐,๐๐๐	จำนวนพื้นที่ที่ได้รับการปรับปรุง	กลุ่มเกษตรกรได้รับผลผลิตที่มีคุณภาพและมีรายได้เพิ่มมากขึ้น ดินมีคุณภาพดีขึ้น	สำนักปลัด
๖	โครงการส่งเสริมการจัดทำปุ๋ยหมักปุ๋ยชีวภาพ	เพื่อสนับสนุนเกษตรกรในตำบลที่ทำเกษตรอินทรีย์	ส่งเสริมการจัดทำปุ๋ยหมักปุ๋ยชีวภาพ ตามแบบอบต.	๑๐๐,๐๐๐	๑๐๐,๐๐๐	๑๐๐,๐๐๐	๑๐๐,๐๐๐	๑๐๐,๐๐๐	จำนวนเกษตรกรที่ได้รับการส่งเสริม	ผู้บริโภคได้รับผลผลิตที่มีคุณภาพและเกษตรกรมีรายได้เพิ่มมากขึ้น	สำนักปลัด

๗	โครงการส่งเสริมปลูกข้าวหอมมะลิอินทรีย์	เพื่อสนับสนุนเกษตรกรในตำบลปลูกข้าวหอมมะลิอินทรีย์	ส่งเสริมการปลูกข้าวหอมมะลิอินทรีย์ในรูปแบบต่างๆ เช่น จัดอบรมจัดหาเมล็ดพันธุ์ ฯลฯ ตามแบบ อบต.	๑๐๐,๐๐๐	๑๐๐,๐๐๐	๑๐๐,๐๐๐	๑๐๐,๐๐๐	๑๐๐,๐๐๐	จำนวนเกษตรกรที่ได้รับการส่งเสริม	ผู้บริโภคได้รับผลผลิตที่มีคุณภาพและเกษตรกรมีรายได้เพิ่มมากขึ้น	สำนักปลัด
๘	โครงการส่งเสริมการปลูกผักปลอดสารพิษ	เพื่อสนับสนุนเกษตรกรในตำบลที่ทำเกษตรอินทรีย์	ส่งเสริมการปลูกผักปลอดสารพิษ ตามแบบ อบต.	๕๐,๐๐๐	๕๐,๐๐๐	๕๐,๐๐๐	๕๐,๐๐๐	๕๐,๐๐๐	จำนวนเกษตรกรที่ได้รับการส่งเสริม	ผู้บริโภคได้รับผลผลิตที่มีคุณภาพและเกษตรกรมีรายได้เพิ่มมากขึ้น	สำนักปลัด
๙	โครงการส่งเสริมกลุ่มอาชีพเกษตรอินทรีย์	เพื่อสนับสนุนเกษตรกรในตำบลที่ทำเกษตรอินทรีย์	อบรมส่งเสริม สนับสนุนวัสดุปัจจัยการผลิตให้แก่กลุ่มอาชีพเกษตรอินทรีย์	๕๐,๐๐๐	๕๐,๐๐๐	๕๐,๐๐๐	๕๐,๐๐๐	๕๐,๐๐๐	จำนวนเกษตรกรที่ได้รับการส่งเสริม	ผู้บริโภคได้รับผลผลิตที่มีคุณภาพและเกษตรกรมีรายได้เพิ่มมากขึ้น	สำนักปลัด
๑๐	โครงการส่งเสริมสนับสนุนการดำเนินงานพัฒนาหมู่บ้านเศรษฐกิจพอเพียงตำบลนาบัว	เพื่อส่งเสริมและสนับสนุนการดำเนินชีวิตตามหลักปรัชญาเศรษฐกิจพอเพียง	ส่งเสริมการจัดทำบัญชีครัวเรือนการปลูกผักสวนครัว การทำเกษตรแบบผสมผสาน จัดตั้งหมู่บ้านเศรษฐกิจพอเพียงฯลฯ	๒๐๐,๐๐๐	๒๐๐,๐๐๐	๒๐๐,๐๐๐	๒๐๐,๐๐๐	๒๐๐,๐๐๐	จำนวนครัวเรือนที่เข้าร่วมกิจกรรม	ทำให้ประชาชนได้ดำเนินชีวิตตามแนวคิดหลักปรัชญาเศรษฐกิจพอเพียง	สำนักปลัด
๑๑	โครงการสร้างฝายกั้นน้ำทิศเหนือหมู่บ้าน หมู่๑	เพื่อเก็บกักน้ำสำหรับใช้ในการเกษตรในฤดูขาดน้ำ	ฝายน้ำล้นตามแบบอบต.	๖๔๘,๐๐๐	๖๔๘,๐๐๐	๖๔๘,๐๐๐	๖๔๘,๐๐๐	๖๔๘,๐๐๐	ปริมาณน้ำที่กักเก็บ	ประชาชนและเกษตรกรมีน้ำไว้ใช้ในการอุปโภค/บริโภคในยามขาดแคลนน้ำ	กองช่าง
๑๒	โครงการขุดลอกหนองสระแสง หมู่ ๑	เพื่อเก็บกักน้ำสำหรับใช้ในการเกษตรในฤดูขาดน้ำ	ขุดลอกหนองขนาดกว้างเฉลี่ย ๕ ม. ยาวเฉลี่ย ๑,๐๐๐ ม. ลึกเฉลี่ย ๓ ม. หรือตามแบบ อบต.	๑๕๐,๐๐๐	๑๕๐,๐๐๐	๑๕๐,๐๐๐	๑๕๐,๐๐๐	๑๕๐,๐๐๐	ปริมาณน้ำที่กักเก็บ	ประชาชนและเกษตรกรมีน้ำไว้ใช้ในการอุปโภค/บริโภคในยามขาดแคลนน้ำ	กองช่าง
๑๓	โครงการขุดลอกคลองลั่น-ลำห้วยกะนัง หมู่๒	เพื่อกักเก็บน้ำสำหรับใช้ในการอุปโภคบริโภค	ขุดลอกลำห้วยตามแบบอบต.	๑๕๐,๐๐๐	๑๕๐,๐๐๐	๑๕๐,๐๐๐	๑๕๐,๐๐๐	๑๕๐,๐๐๐	ปริมาณน้ำที่กักเก็บ	ประชาชนและเกษตรกรมีน้ำไว้ใช้ในการอุปโภค/บริโภคในยามขาดแคลนน้ำ	กองช่าง
๑๔	โครงการขุดลอกลำห้วยกระนัง หมู่๓ ระยะทาง ๒๐๐ เมตร	เพื่อเก็บกักน้ำสำหรับใช้ในการอุปโภคและบริโภค	ขุดลอกลำห้วยตามแบบอบต.	๑๕๐,๐๐๐	๑๕๐,๐๐๐	๑๕๐,๐๐๐	๑๕๐,๐๐๐	๑๕๐,๐๐๐	ปริมาณน้ำที่กักเก็บ	ประชาชนและเกษตรกรมีน้ำไว้ใช้ในการอุปโภค/บริโภคในยามขาดแคลนน้ำ	กองช่าง

๒๔	โครงการสร้างฝาย น้ำล้นคลองหลัง บ้านบุฤาษี หมู่ ๑๐	เพื่อเก็บกักน้ำ สำหรับใช้ในการ เกษตรในฤดู ขาดน้ำ	ฝายน้ำล้นตามแบบอบต.	๑,๐๐๐,๐๐๐	๑,๐๐๐,๐๐๐	๑,๐๐๐,๐๐๐	๑,๐๐๐,๐๐๐	๑,๐๐๐,๐๐๐	ปริมาณน้ำที่ กักเก็บ	ประชาชนและเกษตรกร มีน้ำไว้ใช้ในการอุปโภค/ บริโภคในยามขาด แคลนน้ำ	กองช่าง
๒๕	โครงการขุดลอก หนองน้ำคลองไส้ไก่ ถนน ๒๑๔-หนอง โตง หมู่ ๑๐	เพื่อเก็บกักน้ำ สำหรับใช้ในการ อุปโภคบริโภค	ขุดลอกหนองขนาดกว้าง เฉลี่ย๕ม. ยาวเฉลี่ย ๑,๐๐๐ม. ลึกเฉลี่ย๓ม. หรือตามแบบอบต.	๑๕๐,๐๐๐	๑๕๐,๐๐๐	๑๕๐,๐๐๐	๑๕๐,๐๐๐	๑๕๐,๐๐๐	ปริมาณน้ำที่ กักเก็บ	ประชาชนและเกษตรกร มีน้ำไว้ใช้ในการอุปโภค/ บริโภคในยามขาด แคลนน้ำ	กองช่าง
๒๖	โครงการขุดลอกลำ ห้วย หมู่ ๑๒ ทิศ ตะวันออกหมู่บ้าน	เพื่อเก็บกักน้ำ สำหรับใช้ในการ อุปโภคบริโภค	ขุดลอกลำห้วยตามแบบ อบต.	๑๕๐,๐๐๐	๑๕๐,๐๐๐	๑๕๐,๐๐๐	๑๕๐,๐๐๐	๑๕๐,๐๐๐	ปริมาณน้ำที่ กักเก็บ	ประชาชนและเกษตรกร มีน้ำไว้ใช้ในการอุปโภค/ บริโภคในยามขาด แคลนน้ำ	กองช่าง
๒๗	โครงการสร้างฝาย น้ำล้นทิศ ตะวันออกหมู่บ้าน หมู่ ๑๒	เพื่อเก็บกักน้ำ สำหรับใช้ในการ เกษตรในฤดู ขาดน้ำ	ฝายน้ำล้นตามแบบอบต.	๑,๐๐๐,๐๐๐	๑,๐๐๐,๐๐๐	๑,๐๐๐,๐๐๐	๑,๐๐๐,๐๐๐	๑,๐๐๐,๐๐๐	ปริมาณน้ำที่ กักเก็บ	ประชาชนและเกษตรกร มีน้ำไว้ใช้ในการอุปโภค/ บริโภคในยามขาด แคลนน้ำ	กองช่าง
๒๘	โครงการขุดบ่อ บาดาลน้ำลึก (ใกล้ ประปาใหม่)หมู่ ๑๓	เพื่อให้ประชาชนมี น้ำสำหรับใช้ในการ อุปโภค/บริโภคใน ฤดูขาดน้ำ	บ่อบาดาลตามแบบ มาตรฐานกรมทรัพยากร และสิ่งแวดล้อมหรือตาม แบบอบต.	๑,๐๐๐,๐๐๐	๑,๐๐๐,๐๐๐	๑,๐๐๐,๐๐๐	๑,๐๐๐,๐๐๐	๑,๐๐๐,๐๐๐	จำนวนร้อย ละของ ประชาชนที่ ใช้บ่อ บาดาล	ประชาชนและเกษตรกร มีน้ำไว้ใช้ในการอุปโภค/ บริโภคในยามขาด แคลนน้ำ	กองช่าง
๒๙	โครงการขุดลอก หนองกาบซิม หมู่ ๑๕	เพื่อเก็บกักน้ำ สำหรับใช้ในการ อุปโภคและบริโภค	ขุดลอกหนองขนาดกว้าง เฉลี่ย๕ม. ยาวเฉลี่ย ๑,๐๐๐ม. ลึกเฉลี่ย๓ม. หรือตามแบบอบต.	๑๕๐,๐๐๐	๑๕๐,๐๐๐	๑๕๐,๐๐๐	๑๕๐,๐๐๐	๑๕๐,๐๐๐	ปริมาณน้ำที่ กักเก็บ	ประชาชนและเกษตรกร มีน้ำไว้ใช้ในการอุปโภค/ บริโภคในยามขาด แคลนน้ำ	กองช่าง
๓๐	โครงการขุดหนอง น้ำโคกระโยงแหล่ง ใหม่ หมู่ ๑๕	เพื่อเก็บกักน้ำ สำหรับใช้ในการ เกษตรในฤดู ขาดน้ำ	ขุดลอกหนองน้ำตามแบบ อบต.	๑๕๐,๐๐๐	๑๕๐,๐๐๐	๑๕๐,๐๐๐	๑๕๐,๐๐๐	๑๕๐,๐๐๐	ปริมาณน้ำที่ กักเก็บ	ประชาชนและเกษตรกร มีน้ำไว้ใช้ในการอุปโภค/ บริโภคในยามขาด แคลนน้ำ	กองช่าง
๓๑	โครงการขุดหนอง น้ำกระหม หมู่ ๑๕ (ต่างตอแบน)	เพื่อเก็บกักน้ำ สำหรับใช้ในการ เกษตรในฤดู ขาดน้ำ	ขุดลอกหนองน้ำตามแบบ อบต.	๑๕๐,๐๐๐	๑๕๐,๐๐๐	๑๕๐,๐๐๐	๑๕๐,๐๐๐	๑๕๐,๐๐๐	ปริมาณน้ำที่ กักเก็บ	ประชาชนและเกษตรกร มีน้ำไว้ใช้ในการอุปโภค/ บริโภคในยามขาด แคลนน้ำ	กองช่าง
๓๒	โครงการสร้าง ถัง กักเก็บน้ำใน หมู่บ้าน(แซมเปญมี บ่มาแล้ว) ศาลา หมู่บ้านหมู่๑๕	เพื่อเก็บกักน้ำ	ถังกักเก็บน้ำ ตามแบบ อบต.	๒๐๐,๐๐๐	๒๐๐,๐๐๐	๒๐๐,๐๐๐	๒๐๐,๐๐๐	๒๐๐,๐๐๐	ปริมาณน้ำที่ กักเก็บ	ประชาชนและเกษตรกร มีน้ำไว้ใช้ในการอุปโภค/ บริโภคในยามขาด แคลนน้ำ	กองช่าง

๓๓	โครงการลอกลำ ห้วย ตรงข้าม ศาลาประชาคม หมู่ ๑๖	เพื่อเก็บกักน้ำ สำหรับใช้ใน การเกษตรในฤดู ขาดน้ำ	ขุดลอกลำห้วยตามแบบ อบต.	๑๕๐,๐๐๐	๑๕๐,๐๐๐	๑๕๐,๐๐๐	๑๕๐,๐๐๐	๑๕๐,๐๐๐	ปริมาณน้ำที่ กักเก็บ	ประชาชนและเกษตรกร มีน้ำไว้ใช้ในการอุปโภค/ บริโภคในยามขาด แคลนน้ำ	กองช่าง
๓๔	โครงการสร้างฝาย น้ำล้นลำห้วยตรง ข้ามศาลา ประชาคม หมู่ ๑๖	เพื่อเก็บกักน้ำ สำหรับใช้ใน การเกษตรในฤดู ขาดน้ำ	ฝายน้ำล้นตามแบบอบต.	๑,๐๐๐,๐๐๐	๑,๐๐๐,๐๐๐	๑,๐๐๐,๐๐๐	๑,๐๐๐,๐๐๐	๑,๐๐๐,๐๐๐	ปริมาณน้ำที่ กักเก็บ	ประชาชนและเกษตรกร มีน้ำไว้ใช้ในการอุปโภค/ บริโภคในยามขาด แคลนน้ำ	กองช่าง
๓๕	โครงการขุดบ่อ บาดาลหนองซี้ เหล่า หมู่ ๑๖	เพื่อเก็บกักน้ำ สำหรับใช้ใน การเกษตรในฤดู ขาดน้ำ	บ่อบาดาลตามแบบ มาตรฐานกรมทรัพยากร และสิ่งแวดล้อมหรือตาม แบบอบต.	๑,๐๐๐,๐๐๐	๑,๐๐๐,๐๐๐	๑,๐๐๐,๐๐๐	๑,๐๐๐,๐๐๐	๑,๐๐๐,๐๐๐	จำนวนร้อยละ ของ ประชาชนที่ ใช้บ่อ บาดาล	ประชาชนและเกษตรกร มีน้ำไว้ใช้ในการอุปโภค ในยามขาดแคลนน้ำ	กองช่าง
๓๖	โครงการสร้างผนัง กันน้ำ(เรียงหิน ใหญ่)หนองตาคร้อ หมู่ ๑๖	เพื่อเก็บกักน้ำให้มี น้ำไว้ใช้ในการ บริโภค	ผนังกันน้ำตามแบบอบต.	๑๕๐,๐๐๐	๑๕๐,๐๐๐	๑๕๐,๐๐๐	๑๕๐,๐๐๐	๑๕๐,๐๐๐	ปริมาณน้ำที่ กักเก็บ	ประชาชนและเกษตรกร มีน้ำไว้ใช้ในการอุปโภค/ บริโภคในยามขาด แคลนน้ำ	กองช่าง
๓๗	โครงการขุดลอก หนองประปาหมู่ ๑๗	เพื่อเก็บกักน้ำ สำหรับใช้ใน การเกษตรในฤดู ขาดน้ำ	ขุดลอกหนองขนาดกว้าง เฉลี่ย๕ม. ยาวเฉลี่ย ๑,๐๐๐ม. ลึกเฉลี่ย๓ม. หรือตามแบบอบต.	๑๕๐,๐๐๐	๑๕๐,๐๐๐	๑๕๐,๐๐๐	๑๕๐,๐๐๐	๑๕๐,๐๐๐	ปริมาณน้ำที่ กักเก็บ	ประชาชนและเกษตรกร มีน้ำไว้ใช้ในการอุปโภค/ บริโภคในยามขาด แคลนน้ำ	กองช่าง
๓๘	โครงการสร้าง ถัง กักเก็บน้ำใน หมู่บ้าน(ไฟเบอร์) ศาลาหมู่บ้านหมู่ ๑๘	เพื่อกักเก็บน้ำ	ถังกักเก็บน้ำตามแบบ อบต.	๒๐๐,๐๐๐	๒๐๐,๐๐๐	๒๐๐,๐๐๐	๒๐๐,๐๐๐	๒๐๐,๐๐๐	ปริมาณน้ำที่ กักเก็บ	ประชาชนและเกษตรกร มีน้ำไว้ใช้ในการอุปโภค/ บริโภคในยามขาด แคลนน้ำ	กองช่าง
๓๙	โครงการขุดบ่อ บาดาลพร้อมระบบ ไฟหมู่ ๑๘	เพื่อเก็บกักน้ำ สำหรับใช้ใน การเกษตรในฤดู ขาดน้ำ	บ่อบาดาลตามแบบ มาตรฐานกรมทรัพยากร และสิ่งแวดล้อมหรือตาม แบบอบต.	๑,๐๐๐,๐๐๐	๑,๐๐๐,๐๐๐	๑,๐๐๐,๐๐๐	๑,๐๐๐,๐๐๐	๑,๐๐๐,๐๐๐	จำนวนร้อยละ ของ ประชาชนที่ ใช้บ่อ บาดาล	ประชาชนและเกษตรกร มีน้ำไว้ใช้ในการอุปโภค/ บริโภคในยามขาด แคลนน้ำ	กองช่าง
๔๐	โครงการสร้าง ถัง กักเก็บน้ำใน หมู่บ้าน(แฉมเปญ) ศาลาหมู่บ้านหมู่ ๑๙	เพื่อกักเก็บน้ำ	ถังกักเก็บน้ำตามแบบ อบต.	๒๐๐,๐๐๐	๒๐๐,๐๐๐	๒๐๐,๐๐๐	๒๐๐,๐๐๐	๒๐๐,๐๐๐	ปริมาณน้ำที่ กักเก็บ	ประชาชนและเกษตรกร มีน้ำไว้ใช้ในการอุปโภค/ บริโภคในยามขาด แคลนน้ำ	กองช่าง
๔๑	โครงการขุดลอก หนองน้ำ หมู่ ๑๙	เพื่อเก็บกักน้ำ สำหรับใช้ใน	ขุดลอกหนองขนาดกว้าง เฉลี่ย๕ม. ยาวเฉลี่ย	๑๕๐,๐๐๐	๑๕๐,๐๐๐	๑๕๐,๐๐๐	๑๕๐,๐๐๐	๑๕๐,๐๐๐	ปริมาณน้ำที่ กักเก็บ	ประชาชนและเกษตรกร มีน้ำไว้ใช้ในการอุปโภค/ บริโภคในยามขาด แคลนน้ำ	กองช่าง

			แบบ อบต.								
๕๑	โครงการขุดลอกคลองล้อมป่าโคกตาบต หมู่ ๕	เพื่อเก็บกักน้ำสำหรับใช้ในการเกษตรในฤดูขาดน้ำ	คลองส่งน้ำคสล./ท่อส่งน้ำ/ทางเดินน้ำขนาดกว้าง ๒ม. ยาว๑,๐๐๐ม. ลึก ๐.๐๕ม. หรือตามแบบอบต.	๑๕๐,๐๐๐	๑๕๐,๐๐๐	๑๕๐,๐๐๐	๑๕๐,๐๐๐	๑๕๐,๐๐๐	ความยาวของคลอง	ประชาชนและเกษตรกรมีน้ำไว้ใช้ในการอุปโภค/บริโภคในยามขาดแคลนน้ำ	กองช่าง
๕๒	โครงการขุดลอกหนองน้ำบ้านตรม หมู่ ๗	เพื่อเก็บกักน้ำสำหรับใช้ในการเกษตรในฤดูขาดน้ำ	ขุดลอกหนองขนาดกว้างเฉลี่ย๕ม. ยาวเฉลี่ย ๑,๐๐๐ม. ลึกเฉลี่ย๓ม. หรือตามแบบอบต.	๑๕๐,๐๐๐	๑๕๐,๐๐๐	๑๕๐,๐๐๐	๑๕๐,๐๐๐	๑๕๐,๐๐๐	ปริมาณน้ำที่กักเก็บ	ประชาชนและเกษตรกรมีน้ำไว้ใช้ในการอุปโภค/บริโภคในยามขาดแคลนน้ำ	กองช่าง
๕๓	โครงการขุดลอกลำห้วย หมู่ ๗	เพื่อกักเก็บน้ำสำหรับใช้ในการอุปโภคบริโภค	ขุดลอกลำห้วยตามแบบอบต.	๑๕๐,๐๐๐	๑๕๐,๐๐๐	๑๕๐,๐๐๐	๑๕๐,๐๐๐	๑๕๐,๐๐๐	ปริมาณน้ำที่กักเก็บ	ประชาชนและเกษตรกรมีน้ำไว้ใช้ในการอุปโภค/บริโภคในยามขาดแคลนน้ำ	กองช่าง
๕๔	โครงการขุดลอกหนองน้ำกระหม หมู่ ๘	เพื่อเก็บกักน้ำสำหรับใช้ในการเกษตรในฤดูขาดน้ำ	ขุดลอกหนองขนาดกว้างเฉลี่ย๕ม. ยาวเฉลี่ย ๑,๐๐๐ม. ลึกเฉลี่ย๓ม. หรือตามแบบอบต.	๑๕๐,๐๐๐	๑๕๐,๐๐๐	๑๕๐,๐๐๐	๑๕๐,๐๐๐	๑๕๐,๐๐๐	ปริมาณน้ำที่กักเก็บ	ประชาชนและเกษตรกรมีน้ำไว้ใช้ในการอุปโภค/บริโภคในยามขาดแคลนน้ำ	กองช่าง
๕๕	โครงการสร้างฝายน้ำล้นคลองหลังบ้านบุฤาษี หมู่ ๑๐	เพื่อเก็บกักน้ำสำหรับใช้ในการเกษตรในฤดูขาดน้ำ	ฝายน้ำล้นตามแบบอบต.	๑,๐๐๐,๐๐๐	๑,๐๐๐,๐๐๐	๑,๐๐๐,๐๐๐	๑,๐๐๐,๐๐๐	๑,๐๐๐,๐๐๐	ปริมาณน้ำที่กักเก็บ	ประชาชนและเกษตรกรมีน้ำไว้ใช้ในการอุปโภค/บริโภคในยามขาดแคลนน้ำ	กองช่าง
๕๖	โครงการขุดลอกหนองน้ำคลองใส่ไก่ถนน ๒๑๔-หนองโตง หมู่ ๑๐	เพื่อกักเก็บน้ำสำหรับใช้ในการอุปโภคบริโภค	ขุดลอกหนองขนาดกว้างเฉลี่ย๕ม. ยาวเฉลี่ย ๑,๐๐๐ม. ลึกเฉลี่ย๓ม. หรือตามแบบอบต.	๑๕๐,๐๐๐	๑๕๐,๐๐๐	๑๕๐,๐๐๐	๑๕๐,๐๐๐	๑๕๐,๐๐๐	ปริมาณน้ำที่กักเก็บ	ประชาชนและเกษตรกรมีน้ำไว้ใช้ในการอุปโภค/บริโภคในยามขาดแคลนน้ำ	กองช่าง
๕๗	โครงการขุดลอกลำห้วย หมู่ ๑๒ ทิศตะวันออกหมู่บ้าน	เพื่อกักเก็บน้ำสำหรับใช้ในการอุปโภคบริโภค	ขุดลอกลำห้วยตามแบบอบต.	๑๕๐,๐๐๐	๑๕๐,๐๐๐	๑๕๐,๐๐๐	๑๕๐,๐๐๐	๑๕๐,๐๐๐	ปริมาณน้ำที่กักเก็บ	ประชาชนและเกษตรกรมีน้ำไว้ใช้ในการอุปโภค/บริโภคในยามขาดแคลนน้ำ	กองช่าง
๕๘	โครงการสร้างฝายน้ำล้นทิศตะวันออกหมู่บ้าน หมู่ ๑๒	เพื่อเก็บกักน้ำสำหรับใช้ในการเกษตรในฤดูขาดน้ำ	ฝายน้ำล้นตามแบบอบต.	๑,๐๐๐,๐๐๐	๑,๐๐๐,๐๐๐	๑,๐๐๐,๐๐๐	๑,๐๐๐,๐๐๐	๑,๐๐๐,๐๐๐	ปริมาณน้ำที่กักเก็บ	ประชาชนและเกษตรกรมีน้ำไว้ใช้ในการอุปโภค/บริโภคในยามขาดแคลนน้ำ	กองช่าง
๕๙	โครงการขุดบ่อบาดาลน้ำลึก (ใกล้ประปาใหม่) หมู่ ๑๓	เพื่อให้ประชาชนมีน้ำสำหรับใช้ในการอุปโภค/บริโภคในฤดูขาดน้ำ	บ่อบาดาลตามแบบมาตรฐานกรมทรัพยากรและสิ่งแวดล้อมหรือตามแบบอบต.	๑,๐๐๐,๐๐๐	๑,๐๐๐,๐๐๐	๑,๐๐๐,๐๐๐	๑,๐๐๐,๐๐๐	๑,๐๐๐,๐๐๐	จำนวนร้อยละของประชาชนที่ใช้บ่อ	ประชาชนและเกษตรกรมีน้ำไว้ใช้ในการอุปโภค/บริโภคในยามขาดแคลนน้ำ	กองช่าง

									บาดาล		
๖๐	โครงการขุดลอกหนองกาบซิม หมู่ ๑๕	เพื่อเก็บกักน้ำสำหรับใช้ในการอุปโภคและบริโภค	ขุดลอกหนองขนาดกว้างเฉลี่ย ๕ม. ยาวเฉลี่ย ๑,๐๐๐ม. ลึกเฉลี่ย ๓ม. หรือตามแบบอบต.	๑๕๐,๐๐๐	๑๕๐,๐๐๐	๑๕๐,๐๐๐	๑๕๐,๐๐๐	๑๕๐,๐๐๐	ปริมาณน้ำที่กักเก็บ	ประชาชนและเกษตรกรมีน้ำไว้ใช้ในการอุปโภค/บริโภคในยามขาดแคลนน้ำ	กองช่าง
๖๑	โครงการขุดหนองน้ำโคกระโยงแหล่งใหม่ หมู่ ๑๕	เพื่อเก็บกักน้ำสำหรับใช้ในการเกษตรในฤดูขาดน้ำ	ขุดลอกหนองน้ำตามแบบอบต.	๑๕๐,๐๐๐	๑๕๐,๐๐๐	๑๕๐,๐๐๐	๑๕๐,๐๐๐	๑๕๐,๐๐๐	ปริมาณน้ำที่กักเก็บ	ประชาชนและเกษตรกรมีน้ำไว้ใช้ในการอุปโภค/บริโภคในยามขาดแคลนน้ำ	กองช่าง
๖๒	โครงการขุดหนองน้ำกระหม หมู่ ๑๕ (ต่างตอบแทน)	เพื่อเก็บกักน้ำสำหรับใช้ในการเกษตรในฤดูขาดน้ำ	ขุดลอกหนองน้ำตามแบบอบต.	๑๕๐,๐๐๐	๑๕๐,๐๐๐	๑๕๐,๐๐๐	๑๕๐,๐๐๐	๑๕๐,๐๐๐	ปริมาณน้ำที่กักเก็บ	ประชาชนและเกษตรกรมีน้ำไว้ใช้ในการอุปโภค/บริโภคในยามขาดแคลนน้ำ	กองช่าง
๖๓	โครงการสร้าง ถังกักเก็บน้ำในหมู่บ้าน(แซมเปญมีปืมแล้ว) ศาลาหมู่บ้านหมู่ ๑๕	เพื่อกักเก็บน้ำ	ถังกักเก็บน้ำ ตามแบบอบต.	๒๐๐,๐๐๐	๒๐๐,๐๐๐	๒๐๐,๐๐๐	๒๐๐,๐๐๐	๒๐๐,๐๐๐	ปริมาณน้ำที่กักเก็บ	ประชาชนและเกษตรกรมีน้ำไว้ใช้ในการอุปโภค/บริโภคในยามขาดแคลนน้ำ	กองช่าง
๖๔	โครงการลอกลำห้วย ตรงข้ามศาลาประชาคม หมู่ ๑๖	เพื่อเก็บกักน้ำสำหรับใช้ในการเกษตรในฤดูขาดน้ำ	ขุดลอกลำห้วยตามแบบอบต.	๑๕๐,๐๐๐	๑๕๐,๐๐๐	๑๕๐,๐๐๐	๑๕๐,๐๐๐	๑๕๐,๐๐๐	ปริมาณน้ำที่กักเก็บ	ประชาชนและเกษตรกรมีน้ำไว้ใช้ในการอุปโภค/บริโภคในยามขาดแคลนน้ำ	กองช่าง
๖๕	โครงการสร้างฝายน้ำล้นลำห้วยตรงข้ามศาลาประชาคม หมู่ ๑๖	เพื่อเก็บกักน้ำสำหรับใช้ในการเกษตรในฤดูขาดน้ำ	ฝายน้ำล้นตามแบบอบต.	๑,๐๐๐,๐๐๐	๑,๐๐๐,๐๐๐	๑,๐๐๐,๐๐๐	๑,๐๐๐,๐๐๐	๑,๐๐๐,๐๐๐	ปริมาณน้ำที่กักเก็บ	ประชาชนและเกษตรกรมีน้ำไว้ใช้ในการอุปโภค/บริโภคในยามขาดแคลนน้ำ	กองช่าง
๖๖	โครงการขุดบ่อบาดาลหนองซี้เหล่า หมู่ ๑๖	เพื่อเก็บกักน้ำสำหรับใช้ในการเกษตรในฤดูขาดน้ำ	บ่อบาดาลตามแบบมาตรฐานกรมทรัพยากรและสิ่งแวดล้อมหรือตามแบบอบต.	๑,๐๐๐,๐๐๐	๑,๐๐๐,๐๐๐	๑,๐๐๐,๐๐๐	๑,๐๐๐,๐๐๐	๑,๐๐๐,๐๐๐	จำนวนร้อยละของประชาชนที่ใช้บ่อบาดาล	ประชาชนและเกษตรกรมีน้ำไว้ใช้ในการอุปโภคในยามขาดแคลนน้ำ	กองช่าง
๖๗	โครงการสร้างผนังกันน้ำ(เรียงหินใหญ่)หนองตาคร้อ หมู่ ๑๖	เพื่อเก็บกักน้ำให้มีน้ำไว้ใช้ในการบริโภค	ผนังกันน้ำตามแบบอบต.	๑๕๐,๐๐๐	๑๕๐,๐๐๐	๑๕๐,๐๐๐	๑๕๐,๐๐๐	๑๕๐,๐๐๐	ปริมาณน้ำที่กักเก็บ	ประชาชนและเกษตรกรมีน้ำไว้ใช้ในการอุปโภค/บริโภคในยามขาดแคลนน้ำ	กองช่าง
๖๘	โครงการขุดลอกหนองประปาหมู่ ๑๗	เพื่อเก็บกักน้ำสำหรับใช้ในการเกษตรในฤดู	ขุดลอกหนองขนาดกว้างเฉลี่ย ๕ม. ยาวเฉลี่ย ๑,๐๐๐ม. ลึกเฉลี่ย ๓ม.	๑๕๐,๐๐๐	๑๕๐,๐๐๐	๑๕๐,๐๐๐	๑๕๐,๐๐๐	๑๕๐,๐๐๐	ปริมาณน้ำที่กักเก็บ	ประชาชนและเกษตรกรมีน้ำไว้ใช้ในการอุปโภค/บริโภคในยามขาด	กองช่าง

		ขาดน้ำ	หรือตามแบบอบต.							แคลนน้ำ	
๖๙	โครงการสร้าง ถังกักเก็บน้ำในหมู่บ้าน(ไฟเบอร์) ศาลาหมู่บ้านหมู่ ๑๘	เพื่อกักเก็บน้ำ	ถังกักเก็บน้ำตามแบบอบต.	๒๐๐,๐๐๐	๒๐๐,๐๐๐	๒๐๐,๐๐๐	๒๐๐,๐๐๐	๒๐๐,๐๐๐	ปริมาณน้ำที่กักเก็บ	ประชาชนและเกษตรกรมีน้ำไว้ใช้ในการอุปโภค/บริโภคในยามขาดแคลนน้ำ	กองช่าง
๗๐	โครงการขุดบ่อบาดาลพร้อมระบบไฟหมู่ ๑๘	เพื่อเก็บกักน้ำสำหรับใช้ในการเกษตรในฤดูขาดน้ำ	บ่อบาดาลตามแบบมาตรฐานกรมทรัพยากรและสิ่งแวดล้อมหรือตามแบบอบต.	๑,๐๐๐,๐๐๐	๑,๐๐๐,๐๐๐	๑,๐๐๐,๐๐๐	๑,๐๐๐,๐๐๐	๑,๐๐๐,๐๐๐	จำนวนร้อยละของประชาชนที่ใช้บ่อบาดาล	ประชาชนและเกษตรกรมีน้ำไว้ใช้ในการอุปโภค/บริโภคในยามขาดแคลนน้ำ	กองช่าง
๗๑	โครงการสร้าง ถังกักเก็บน้ำในหมู่บ้าน(แฉมเปญ) ศาลาหมู่บ้านหมู่ ๑๙	เพื่อกักเก็บน้ำ	ถังกักเก็บน้ำตามแบบอบต.	๒๐๐,๐๐๐	๒๐๐,๐๐๐	๒๐๐,๐๐๐	๒๐๐,๐๐๐	๒๐๐,๐๐๐	ปริมาณน้ำที่กักเก็บ	ประชาชนและเกษตรกรมีน้ำไว้ใช้ในการอุปโภค/บริโภคในยามขาดแคลนน้ำ	กองช่าง
๗๒	โครงการขุดลอกหนองน้ำ หมู่ ๑๙ (หนองเสม็ด)	เพื่อเก็บกักน้ำสำหรับใช้ในการเกษตรในฤดูขาดน้ำ	ขุดลอกหนองขนาดกว้างเฉลี่ย ๕ม. ยาวเฉลี่ย ๑,๐๐๐ม. ลึกเฉลี่ย ๓ม. หรือตามแบบอบต.	๑๕๐,๐๐๐	๑๕๐,๐๐๐	๑๕๐,๐๐๐	๑๕๐,๐๐๐	๑๕๐,๐๐๐	ปริมาณน้ำที่กักเก็บ	ประชาชนและเกษตรกรมีน้ำไว้ใช้ในการอุปโภค/บริโภคในยามขาดแคลนน้ำ	กองช่าง
๗๓	โครงการสร้าง ถังกักเก็บน้ำในหมู่บ้าน(แฉมเปญ) พร้อมเจาะบาดาน ศาลาหมู่บ้าน บ้านละหุ่ง หมู่ ๔	เพื่อกักเก็บน้ำ	ถังกักเก็บน้ำตามแบบอบต.	๕๐๐,๐๐๐	๕๐๐,๐๐๐	๕๐๐,๐๐๐	๕๐๐,๐๐๐	๕๐๐,๐๐๐	ปริมาณน้ำที่กักเก็บ	ประชาชนและเกษตรกรมีน้ำไว้ใช้ในการอุปโภค/บริโภคในยามขาดแคลนน้ำ	กองช่าง

๗๔	ค่าใช้จ่ายในการช่วยเหลือประชาชน	เพื่อช่วยเหลือเกษตรกรผู้มีรายได้น้อย	ค่าใช้จ่ายในการช่วยเหลือเกษตรกรผู้มีรายได้น้อยหรือไม่สามารถช่วยเหลือตัวเองได้	๑๐๐,๐๐๐	๑๐๐,๐๐๐	๑๐๐,๐๐๐	๑๐๐,๐๐๐	๑๐๐,๐๐๐	จำนวนผู้ได้รับการช่วยเหลือ	เกษตรกรผู้มีรายได้น้อยหรือไม่สามารถช่วยเหลือตัวเองได้มีคุณภาพชีวิตที่ดีขึ้น	สำนักปลัด
๗๕	ส่งเสริมกลุ่มอาชีพ	เพื่อปรับปรุงและส่งเสริมให้กับกลุ่มอาชีพทุกกลุ่มภายในตำบลมีความรู้และมีรายได้เพิ่มมากขึ้น	จัดฝึกอบรมให้ความรู้ด้านต่างๆและปัจจัยในการผลิตให้กับกลุ่มต่างๆ	๓๐๐,๐๐๐	๓๐๐,๐๐๐	๓๐๐,๐๐๐	๓๐๐,๐๐๐	๓๐๐,๐๐๐	จำนวนกลุ่มอาชีพที่ได้รับการส่งเสริม	กลุ่มอาชีพมีความรู้เพิ่มมากขึ้น	สำนักปลัด
๗๖	ส่งเสริมสนับสนุนการดำเนินงานตามหลักปรัชญาเศรษฐกิจพอเพียง	เพื่อสนับสนุนการดำเนินงานเศรษฐกิจพอเพียง	จัดฝึกอบรมให้ความรู้ในด้านเศรษฐกิจพอเพียง	๑๐๐,๐๐๐	๑๐๐,๐๐๐	๑๐๐,๐๐๐	๑๐๐,๐๐๐	๑๐๐,๐๐๐	จำนวนครัวเรือนที่ได้รับการส่งเสริม	ครัวเรือนมีความรู้เพิ่มมากขึ้น	สำนักปลัด

รายละเอียดโครงการพัฒนา

แผนพัฒนาท้องถิ่น (พ.ศ.๒๕๖๖ - ๒๕๗๐)

สำหรับ องค์กรปกครองส่วนท้องถิ่นดำเนินการ

องค์การบริหารส่วนตำบลนาบัว อำเภอเมืองสุรินทร์ จังหวัดสุรินทร์

ก. ยุทธศาสตร์จังหวัดที่ ๕ การยกระดับคุณภาพชีวิตของประชาชน

ข. ยุทธศาสตร์การพัฒนาขององค์กรปกครองส่วนท้องถิ่นในเขตจังหวัด ยุทธศาสตร์ที่ ๕ การยกระดับคุณภาพชีวิตของประชาชน

๓. ยุทธศาสตร์ ด้านการพัฒนาและส่งเสริมคุณภาพชีวิต

๓.๑ แผนงานการศึกษา

ที่	โครงการ	วัตถุประสงค์	เป้าหมาย (ผลผลิตของโครงการ)	งบประมาณและที่ผ่านมา					ตัวชี้วัด (KPI)	ผลที่คาดว่าจะได้รับ	หน่วยงาน รับผิดชอบ หลัก
				๒๕๖๖ (บาท)	๒๕๖๗ (บาท)	๒๕๖๘ (บาท)	๒๕๖๙ (บาท)	๒๕๗๐ (บาท)			
๑	โครงการปรับปรุงศูนย์พัฒนาเด็กเล็กภายในตำบลนาบัว	เพื่อปรับปรุงอาคารสถานที่ให้เหมาะสมกับความต้องการและการใช้งาน	ปรับปรุงศูนย์พัฒนาเด็กเล็กภายในตำบล/ห้องน้ำ/โรงเรียนสนามเด็กเล่น ให้เหมาะกับการใช้งาน และประโยชน์ส่วนรวมตามแบบแปลน อบต.	๑๐๐,๐๐๐	๑๐๐,๐๐๐	๑๐๐,๐๐๐	๑๐๐,๐๐๐	๑๐๐,๐๐๐	จำนวน ศพต.ที่ได้รับการพัฒนา	เด็กได้รับประโยชน์จากการมีสถานที่ใช้สอยและจัดกิจกรรมต่างๆเพิ่มมากขึ้น	กองช่าง
๒	โครงการปรับปรุงภูมิทัศน์ศูนย์พัฒนาเด็กเล็กภายในตำบลนาบัว	เพื่อปรับปรุงสภาพแวดล้อม ศพต.ให้เกิดความสวยงาม	ปรับปรุงภูมิทัศน์บริเวณ ศพต. ภายในตำบลให้เกิดความสวยงามและเหมาะต่อการใช้ประโยชน์ตามแบบ อบต.	๑๐๐,๐๐๐	๑๐๐,๐๐๐	๑๐๐,๐๐๐	๑๐๐,๐๐๐	๑๐๐,๐๐๐	จำนวน ศพต.ที่ได้รับการพัฒนา	สภาพแวดล้อมบริเวณ ศพต.มีความสวยงามเพิ่มมากขึ้นเป็นการดึงดูดให้เด็กเกิดความสนใจในการศึกษาเพิ่มมากขึ้น	กองช่าง
๓	โครงการจัดซื้อครุภัณฑ์สนามเด็กเล่น	เพื่อส่งเสริมพัฒนาการทางด้านทักษะการเรียนรู้ทางด้านต่างๆของเด็ก	จัดซื้อครุภัณฑ์สนามเด็กเล่น เช่น ชิงช้า ม้าหมุน โลกหมุน ม้ากระดก ฯลฯ ให้กับ ศพต.ในเขตบริการของ อบต.	๖๐,๐๐๐	๖๐,๐๐๐	๖๐,๐๐๐	๖๐,๐๐๐	๖๐,๐๐๐	ครุภัณฑ์สนามเด็กเล่น	เด็กมีพัฒนาการที่เหมาะสมกับวัยและสุขภาพแข็งแรง	กองการศึกษาฯ
๔	โครงการสนับสนุนสื่อการเรียนการสอน	เพื่อพัฒนาทางด้านทักษะการเรียนรู้ของเด็กให้ได้รับพัฒนาการ	จัดซื้อสื่อการเรียนการสอนและอุปกรณ์เสริมสร้างทักษะให้กับ ศพต. ในเขตบริการของ อบต.	๓๐๐,๐๐๐	๓๐๐,๐๐๐	๓๐๐,๐๐๐	๓๐๐,๐๐๐	๓๐๐,๐๐๐	สื่อการเรียนการสอน	เด็กมีพัฒนาการและทักษะในการเรียนรู้ที่ดีขึ้น	กองการศึกษาฯ

๕	โครงการอาหารกลางวันเด็ก	เพื่อให้เด็กได้รับสารอาหารอย่างครบถ้วนและถูกหลักโภชนาการ	จัดสรรงบประมาณในการจัดซื้อจัดจ้างตามโครงการอาหารกลางวันเด็ก แก่เด็กนักเรียน ศพด./โรงเรียนในเขตบริการ อบต.	๔,๘๕๓,๖๐๐ อุดหนุน	๔,๘๕๓,๖๐๐ อุดหนุน	๔,๘๕๓,๖๐๐ อุดหนุน	๔,๘๕๓,๖๐๐ อุดหนุน	๔,๘๕๓,๖๐๐ อุดหนุน	จำนวนเด็ก	เด็กมีสุขภาพอนามัยที่สมบูรณ์แข็งแรงมีพัฒนาการที่ดี	กองการศึกษา
๖	โครงการอาหารเสริม (นม)	เพื่อให้เด็กได้รับสารอาหารอย่างครบถ้วนและถูกหลักโภชนาการ	จัดสรรงบประมาณในการจัดซื้อจัดจ้างตามโครงการอาหารเสริม (นม) แก่เด็กนักเรียน ศพด./โรงเรียนในเขตบริการ อบต.	๒,๐๙๖,๐๘๐ อุดหนุน	๒,๐๙๖,๐๘๐ อุดหนุน	๒,๐๙๖,๐๘๐ อุดหนุน	๒,๐๙๖,๐๘๐ อุดหนุน	๒,๐๙๖,๐๘๐ อุดหนุน	จำนวนเด็ก	เด็กมีสุขภาพอนามัยที่สมบูรณ์แข็งแรงมีพัฒนาการที่ดี	กองการศึกษา
๗	โครงการพัฒนาศูนย์พัฒนาเด็กเล็กภายในตำบลนาบัว	เพื่อเป็นการส่งเสริมและเพิ่มประสิทธิภาพในการเรียนรู้	จัดซื้อเครื่องปรับอากาศให้แก่ ศพด. ภายในตำบลแห่งละ ๓ เครื่อง	๑๐๐,๐๐๐	๑๐๐,๐๐๐	๑๐๐,๐๐๐	๑๐๐,๐๐๐	๑๐๐,๐๐๐	จำนวน ศพด. ที่ได้รับการพัฒนา	เด็กมีขวัญกำลังใจเพิ่มมากขึ้นมีสมาธิในการศึกษาเพิ่มมากขึ้น	กองช่าง
๘	ค่าวัสดุงานบ้านงานครัว	เพื่อจ่ายเป็นวัสดุงานบ้านงานครัว	จัดซื้อวัสดุงานบ้านงานครัว	๑๐,๐๐๐	๑๐,๐๐๐	๑๐,๐๐๐	๑๐,๐๐๐	๑๐,๐๐๐	จำนวนวัสดุงานบ้านงานครัว	มีวัสดุใช้อย่างเพียงพอ	กองการศึกษา
๙	โครงการสนับสนุนค่าใช้จ่ายการบริหารสถานศึกษา (ค่าอุปกรณ์การเรียน)	เพื่อเป็นการส่งเสริมและเพิ่มประสิทธิภาพในการเรียนรู้	ค่ากิจกรรมพัฒนาผู้เรียน	๓๐,๔๐๐	๓๐,๔๐๐	๓๐,๔๐๐	๓๐,๔๐๐	๓๐,๔๐๐	จำนวน ศพด. ที่ได้รับการพัฒนา	เด็กมีพัฒนาการและทักษะทางด้านต่างๆเพิ่มขึ้น	กองการศึกษา
๑๐	โครงการอุดหนุนสนับสนุนโรงเรียน/ศพด.ในเขตบริการของ อบต.	เพื่อสนับสนุนอุดหนุนส่งเสริมงานด้านวิชาการ นันทนาการ ฯลฯ	อุดหนุนสนับสนุนปัจจัยด้านการศึกษา ด้านงานวิชาการ นันทนาการ ฯลฯ	๒๕๐,๐๐๐	๒๕๐,๐๐๐	๒๕๐,๐๐๐	๒๕๐,๐๐๐	๒๕๐,๐๐๐	จำนวน ศพด. ร.ร. ที่ได้รับการอุดหนุน	เด็กมีพัฒนาการและทักษะทางด้านต่างๆเพิ่มขึ้น	กองการศึกษา
๑๑	โครงการมอบทุนการศึกษา	เพื่อช่วยเหลือเด็กเรียนดีแต่ยากจนได้มีขวัญกำลังใจในการเรียนต่อ	มอบทุนการศึกษาแก่เด็กนักเรียน ศพด./โรงเรียนในเขตบริการ อบต.	๒๐๐,๐๐๐	๒๐๐,๐๐๐	๒๐๐,๐๐๐	๒๐๐,๐๐๐	๒๐๐,๐๐๐	จำนวนเด็กที่ได้รับ	เด็กมีขวัญและกำลังใจในการศึกษาเล่าเรียน	กองการศึกษา
๑๒	โครงการสนับสนุนค่าใช้จ่ายการบริหารสถานศึกษา (ค่าหนังสือเรียน)	เพื่อพัฒนาทางด้านทักษะการเรียนรู้ของเด็กให้ได้รับพัฒนาการ	จัดซื้อสื่อการเรียนการสอนและอุปกรณ์เสริมสร้างทักษะให้กับศพด. ในเขตบริการ ของ อบต.	๑๐๐,๐๐๐	๑๐๐,๐๐๐	๑๐๐,๐๐๐	๑๐๐,๐๐๐	๑๐๐,๐๐๐	สื่อการเรียนการสอน	เด็กมีพัฒนาการและทักษะในการเรียนรู้ที่ดีขึ้น	กองการศึกษา
๑๓	โครงการสนับสนุนค่าใช้จ่ายการบริหารสถานศึกษา (ค่าเครื่องแบบนักเรียน)	เพื่อพัฒนาทางด้านทักษะการเรียนรู้ของเด็กให้ได้รับพัฒนาการ	จัดซื้อเครื่องแบบนักเรียนให้กับ ศพด. ในเขตบริการของ อบต.	๑๐๐,๐๐๐	๑๐๐,๐๐๐	๑๐๐,๐๐๐	๑๐๐,๐๐๐	๑๐๐,๐๐๐	เครื่องแบบนักเรียน	เด็กมีพัฒนาการและทักษะในการเรียนรู้ที่ดีขึ้น	กองการศึกษา

๑๔	โครงการสนับสนุนค่าใช้จ่ายการบริหารสถานศึกษา (ค่ากิจกรรมพัฒนาผู้เรียน)	เพื่อพัฒนาทางด้านทักษะการเรียนรู้ของเด็กให้ได้รับพัฒนาการ	จัดซื้อสื่อการเรียนการสอนและอุปกรณ์เสริมสร้างทักษะให้กับศพด. ในเขตบริการ ของ อบต.	๑๐๐,๐๐๐	๑๐๐,๐๐๐	๑๐๐,๐๐๐	๑๐๐,๐๐๐	๑๐๐,๐๐๐	สื่อการเรียนการสอน	เด็กมีพัฒนาการและทักษะในการเรียนรู้ที่เพิ่มขึ้น	กองการศึกษา
๑๕	ค่าใช้จ่ายในการฝึกอบรมสัมมนา	เพื่อพัฒนาองค์ความรู้ให้แก่พนักงานส่วนตำบล พนักงานจ้าง	ค่าใช้จ่ายในการฝึกอบรม	๗๐,๐๐๐	๗๐,๐๐๐	๗๐,๐๐๐	๗๐,๐๐๐	๗๐,๐๐๐	การฝึกอบรม	พนักงานส่วนตำบล พนักงานจ้างมีความรู้ในการทำงานมากขึ้น	กองการศึกษา
๑๖	ค่าเดินทางไปราชการ	เพื่อเป็นค่าเดินทางในการไปราชการ	ค่าเบี้ยเลี้ยงค่าที่พักในการเดินทางไปราชการ	๗๐,๐๐๐	๗๐,๐๐๐	๗๐,๐๐๐	๗๐,๐๐๐	๗๐,๐๐๐	การเดินทางไปราชการ	เพื่อเพิ่มประสิทธิภาพในการปฏิบัติงาน	กองการศึกษา
๑๗	โครงการจัดซื้อวัสดุกีฬา	เพื่อจัดซื้ออุปกรณ์กีฬาไว้ใช้ในการออกกำลังกาย	จัดซื้อวัสดุกีฬา เช่น ตะกร้อ นวม ห่วง ยาง	๑๐๐,๐๐๐	๑๐๐,๐๐๐	๑๐๐,๐๐๐	๑๐๐,๐๐๐	๑๐๐,๐๐๐	จำนวนอุปกรณ์กีฬาที่จัดซื้อ	เยาวชน ประชาชนมีอุปกรณ์กีฬาไว้ใช้ในการออกกำลังกาย	กองการศึกษา
๑๘	โครงการจัดงานวันเด็กแห่งชาติ	เพื่อส่งเสริมสนับสนุนให้เด็กมีความรู้ความเข้าใจบทบาทหน้าที่ของตนเอง	ค่าใช้จ่ายในการจัดโครงการวันเด็กแห่งชาติ	๓๐,๐๐๐	๓๐,๐๐๐	๓๐,๐๐๐	๓๐,๐๐๐	๓๐,๐๐๐	จำนวนผู้เข้าร่วมโครงการ	เด็กและเยาวชนได้รับความรู้ความเข้าใจในบทบาทหน้าที่ของตนเอง	กองการศึกษา
๑๙	โครงการสนับสนุนค่าใช้จ่ายการบริหารสถานศึกษา (ค่าจัดการเรียนการสอน)	เพื่อเป็นการส่งเสริมและเพิ่มประสิทธิภาพในการเรียนรู้	เพื่อจ่ายเป็นค่าจัดการเรียนการสอน	๒๕๘,๔๐๐	๒๕๘,๔๐๐	๒๕๘,๔๐๐	๒๕๘,๔๐๐	๒๕๘,๔๐๐	จำนวน ศพด. ที่ได้รับการพัฒนา	เด็กมีพัฒนาการและทักษะทางด้านต่างๆ เพิ่มขึ้น	กองการศึกษา

รายละเอียดโครงการพัฒนา

แผนพัฒนาท้องถิ่น (พ.ศ.๒๕๖๖ - ๒๕๗๐)

สำหรับ องค์กรปกครองส่วนท้องถิ่นดำเนินการ

องค์การบริหารส่วนตำบลนาบัว อำเภอเมืองสุรินทร์ จังหวัดสุรินทร์

ก. ยุทธศาสตร์จังหวัดที่ ๕ การยกระดับคุณภาพชีวิตของประชาชน

ข. ยุทธศาสตร์การพัฒนาขององค์กรปกครองส่วนท้องถิ่นในเขตจังหวัด ยุทธศาสตร์ที่ ๕ การยกระดับคุณภาพชีวิตของประชาชน

๓. ยุทธศาสตร์ ด้านการพัฒนาและส่งเสริมคุณภาพชีวิต

๓.๒ แผนงานสังคมสงเคราะห์

ที่	โครงการ	วัตถุประสงค์	เป้าหมาย (ผลผลิตของโครงการ)	งบประมาณและที่ผ่านมา					ตัวชี้วัด (KPI)	ผลที่คาดว่าจะได้รับ	หน่วยงาน รับผิดชอบหลัก
				๒๕๖๖ (บาท)	๒๕๖๗ (บาท)	๒๕๖๘ (บาท)	๒๕๖๙ (บาท)	๒๕๗๐ (บาท)			
๑	โครงการสงเคราะห์เครื่องกันหนาว	เพื่อสงเคราะห์เด็ก สตรี คนชรา ผู้ด้อยโอกาส ฯลฯ ให้มีคุณภาพชีวิตที่ดีขึ้น	จัดซื้อผ้าห่มเพื่อสงเคราะห์ผู้ด้อยโอกาส เด็ก สตรี คนชรา คนพิการ ฯลฯ จำนวน ๑๙ หมู่บ้าน	๒๐๐,๐๐๐	๒๐๐,๐๐๐	๒๐๐,๐๐๐	๒๐๐,๐๐๐	๒๐๐,๐๐๐	จำนวนผู้ได้รับการสงเคราะห์	ผู้ด้อยโอกาสทางสังคม ได้รับการดูแลและมีคุณภาพชีวิตที่ดีขึ้น	สำนักปลัด
๒	โครงการสงเคราะห์ผู้พิการทุพพลภาพ/ผู้ด้อยโอกาส/ผู้ป่วยเอดส์/ผู้ยากไร้ ฯลฯ	เพื่อให้ประชาชนในตำบลให้มีคุณภาพชีวิตที่ดีขึ้น	จัดสวัสดิการและสงเคราะห์ให้แก่ผู้พิการ/ผู้ด้อยโอกาส/ผู้ป่วยเอดส์/ผู้ยากไร้ ฯลฯ	๓๐๐,๐๐๐	๓๐๐,๐๐๐	๓๐๐,๐๐๐	๓๐๐,๐๐๐	๓๐๐,๐๐๐	จำนวนผู้ได้รับการสงเคราะห์	ผู้ด้อยโอกาสทางสังคม ได้รับการดูแลและมีคุณภาพชีวิตที่ดีขึ้น	สำนักปลัด
๓	โครงการสงเคราะห์ผู้สูงอายุ (เบี้ยผู้สูงอายุ)	เพื่อสงเคราะห์ผู้สูงอายุที่มีฐานะยากจนให้มีคุณภาพชีวิตที่ดีขึ้น	จัดสวัสดิการและสงเคราะห์ให้กับผู้สูงอายุในตำบล	๑๖,๒๗๖,๘๐๐ อุดหนุน	๑๖,๒๗๖,๘๐๐ อุดหนุน	๑๖,๒๗๖,๘๐๐ อุดหนุน	๑๖,๒๗๖,๘๐๐ อุดหนุน	๑๖,๒๗๖,๘๐๐ อุดหนุน	จำนวนผู้ได้รับการสงเคราะห์	ผู้สูงอายุได้รับการดูแลจากสังคมและมีคุณภาพชีวิตที่ดีขึ้น	สำนักปลัด
๔	โครงการสงเคราะห์ผู้พิการ (เบี้ยผู้พิการ)	เพื่อสงเคราะห์ผู้ที่มีฐานะยากจนให้มีคุณภาพชีวิตที่ดีขึ้น	จัดสวัสดิการและสงเคราะห์ให้กับผู้สูงอายุในตำบล	๑,๖๖๒,๐๐๐ อุดหนุน	๑,๖๖๒,๐๐๐ อุดหนุน	๑,๖๖๒,๐๐๐ อุดหนุน	๑,๖๖๒,๐๐๐ อุดหนุน	๑,๖๖๒,๐๐๐ อุดหนุน	จำนวนผู้ได้รับการสงเคราะห์	ผู้สูงอายุได้รับการดูแลจากสังคมและมีคุณภาพชีวิตที่ดีขึ้น	สำนักปลัด
๕	โครงการสงเคราะห์ผู้ประสบภัย	เพื่อช่วยเหลือผู้ประสบภัยและครอบครัวของผู้ประสบภัย	ให้ความช่วยเหลือครอบครัวและผู้ประสบภัยต่างๆตามความเหมาะสม	๑๐๐,๐๐๐	๑๐๐,๐๐๐	๑๐๐,๐๐๐	๑๐๐,๐๐๐	๑๐๐,๐๐๐	จำนวนผู้ได้รับการสงเคราะห์	ผู้ประสบภัยสามารถพลิกฟื้นและมีโอกาสในการดำรงชีพเช่นปกติได้รวดเร็วยิ่งขึ้น	สำนักปลัด
๖	โครงการสงเคราะห์สมาชิก อปพร.	เพื่อสงเคราะห์สมาชิก อปพร. ที่ประสบภัยจากการเข้าปฏิบัติหน้าที่	สงเคราะห์อุปกรณ์การแพทย์และค่ารักษาพยาบาลตามความเหมาะสม	๒๐,๐๐๐	๒๐,๐๐๐	๒๐,๐๐๐	๒๐,๐๐๐	๒๐,๐๐๐	จำนวนผู้ได้รับการสงเคราะห์	สมาชิก อปพร. มีขวัญและกำลังใจในการปฏิบัติหน้าที่	สำนักปลัด

		ร่วมกับ อบต.									
๗	โครงการพัฒนาและส่งเสริมคุณภาพชีวิต	เพื่อพัฒนาและส่งเสริมให้ประชาชนมีคุณภาพชีวิตที่ดีปราศจากโรคติดต่อ โรคระบาด ฯลฯ	จัดอบรมด้านพัฒนาและส่งเสริมคุณภาพชีวิตในการป้องกันเสริมสร้างรณรงค์ป้องกันโรคติดต่อ โรคระบาด ฯลฯ	๒๐๐,๐๐๐	๒๐๐,๐๐๐	๒๐๐,๐๐๐	๒๐๐,๐๐๐	๒๐๐,๐๐๐	จำนวนผู้ได้รับการสงเคราะห์	ประชากรมีสุขภาพที่ดี ปราศจากโรคภัยไข้เจ็บคุณภาพชีวิตที่ดีขึ้น	สำนักปลัด
๘	สนับสนุนการทำอาชีพของผู้สูงอายุ/ผู้พิการ/ผู้ด้อยโอกาส	เพื่อส่งเสริมให้ผู้สูงอายุ ผู้พิการ ผู้ด้อยโอกาส มีรายได้เพิ่ม	สนับสนุนงบประมาณในการอบรม/อุปกรณ์ในการประกอบอาชีพของผู้สูงอายุ/ผู้พิการ/ผู้ด้อยโอกาส	๑๐๐,๐๐๐	๑๐๐,๐๐๐	๑๐๐,๐๐๐	๑๐๐,๐๐๐	๑๐๐,๐๐๐	จำนวนผู้ได้รับการสนับสนุน	ผู้สูงอายุ ผู้พิการ ผู้ด้อยโอกาส มีคุณภาพชีวิตที่ดีขึ้น	สำนักปลัด
๙	โครงการตรวจสุขภาพคนพิการ	เพื่อป้องกันการเกิดความพิการซ้ำซ้อน/เพื่อให้คนพิการได้รับการรักษาอย่างทันทั่วทั้งที่	จัดโครงการตรวจสุขภาพคนพิการ ปีละ ๑ ครั้ง โดยการประสานสถานีนามัยภายในตำบลเพื่อดำเนินการตรวจสุขภาพคนพิการ	๕๐,๐๐๐	๕๐,๐๐๐	๕๐,๐๐๐	๕๐,๐๐๐	๕๐,๐๐๐	จำนวนผู้ได้รับการตรวจ	ผู้พิการ มีสุขภาพจิตที่ดีขึ้น	สำนักปลัด
๑๐	โครงการสนับสนุนเครื่องช่วยความพิการแก่คนพิการ	เพื่อให้คนพิการได้รับความสะดวกสบายในการดำเนินชีวิตประจำวัน	สนับสนุนงบประมาณ/อุปกรณ์/เครื่องช่วยเหลือความพิการของคนพิการ	๕๐,๐๐๐	๕๐,๐๐๐	๕๐,๐๐๐	๕๐,๐๐๐	๕๐,๐๐๐	จำนวนผู้ได้รับการสงเคราะห์	คนพิการมีการฟื้นฟูสมรรถภาพทางร่างกาย และสามารถช่วยเหลือตนเองได้	สำนักปลัด
๑๑	โครงการอาสาสมัครดูแลคนพิการ (อพมก.)	เพื่อให้คนพิการได้รับการดูแลฟื้นฟูสมรรถภาพด้านต่างๆ	จัดอบรมเสริมความรู้/สนับสนุน/อุดหนุนปัจจัยต่างๆแก่อาสาสมัคร	๒๐๐,๐๐๐	๒๐๐,๐๐๐	๒๐๐,๐๐๐	๒๐๐,๐๐๐	๒๐๐,๐๐๐	จำนวนผู้ได้รับการสนับสนุน	คนพิการมีการฟื้นฟูสมรรถภาพทางร่างกายและจิตใจสามารถช่วยเหลือตัวเองได้	สำนักปลัด
๑๒	โครงการศูนย์การเรียนรู้เพื่อพัฒนาศักยภาพคนพิการ	เพื่อเพิ่มทักษะการเรียนรู้ด้านต่างๆแก่คนพิการ	อาคาร คสล. ตามแบบ อบต.	๒๐๐,๐๐๐	๒๐๐,๐๐๐	๒๐๐,๐๐๐	๒๐๐,๐๐๐	๒๐๐,๐๐๐	อาคาร คสล.	คนพิการมีการฟื้นฟูสมรรถภาพทางร่างกายและจิตใจ สามารถช่วยเหลือตัวเองได้	สำนักปลัด
๑๓	โครงการส่งเสริมการศึกษาเพื่อพัฒนาศักยภาพคนพิการ	เพื่อส่งเสริมให้คนพิการได้รับโอกาสทางการศึกษา	มอบทุนการศึกษาแก่ผู้พิการที่ต้องการเรียนแต่ขาดแคลนทุนทรัพย์	๕๐,๐๐๐	๕๐,๐๐๐	๕๐,๐๐๐	๕๐,๐๐๐	๕๐,๐๐๐	จำนวน ผู้ที่ได้รับการส่งเสริม	คนพิการได้พัฒนาทักษะการเรียนรู้ มีความรู้ สามารถประกอบอาชีพได้	สำนักปลัด

๑๔	โครงการงานวันคนพิการ	เพื่อสร้างขวัญและกำลังใจแก่ผู้พิการและสร้างสุขภาพจิตที่ดี	จัดงานวันผู้พิการขึ้นประจำทุกปี ปีละ ๑ ครั้ง	๒๐,๐๐๐	๒๐,๐๐๐	๒๐,๐๐๐	๒๐,๐๐๐	๒๐,๐๐๐	จำนวนผู้เข้าร่วมกิจกรรม	ผู้พิการมีขวัญและกำลังใจ สุขภาพจิตดีขึ้น	สำนักปลัด
๑๕	โครงการพัฒนาและส่งเสริมคุณภาพชีวิต (ผู้สูงอายุและผู้ดูแลผู้สูงอายุ)	เพื่อพัฒนาและส่งเสริมให้ประชาชนมีคุณภาพชีวิตที่ดี ปราศจากโรคติดต่อ โรคระบาด ฯลฯ	จัดอบรมด้านพัฒนาและส่งเสริมคุณภาพชีวิต (ผู้สูงอายุและผู้ดูแลผู้สูงอายุ)	๓๐๐,๐๐๐	๓๐๐,๐๐๐	๓๐๐,๐๐๐	๓๐๐,๐๐๐	๓๐๐,๐๐๐	จำนวนผู้ได้รับการสงเคราะห์	ประชาชนมีสุขภาพที่ดี ปราศจากโรคภัยไข้เจ็บ คุณภาพชีวิตที่ดีขึ้น	สำนักปลัด
๑๖	โครงการสนับสนุนกองทุน/สมาคม ฅาปนกิจตำบล บัว	เพื่อให้กลุ่มกองทุน/สมาคม ฅาปนกิจมี ศักยภาพ ประสิทธิภาพเพิ่มมากขึ้น	จัดอบรมส่งเสริมให้ ความรู้ สนับสนุนวัสดุ/ บังจาย ฯลฯ แก่กองทุน/ สมาคม ฅาปนกิจตำบล บัว	๑๐๐,๐๐๐	๑๐๐,๐๐๐	๑๐๐,๐๐๐	๑๐๐,๐๐๐	๑๐๐,๐๐๐	จำนวนกิจกรรม ที่ดำเนินการ	กองทุน/สมาคม ฅาปนกิจตำบล บัวมี ศักยภาพประสิทธิภาพ ในการบริหารงานเพิ่ม มากขึ้น	สำนักปลัด
๑๗	โครงการสนับสนุน กองบุญคุณธรรม สวัสดิการชุมชน ตำบลนาบัว	เพื่อให้กลุ่ม กองทุน/สมาคม มี ศักยภาพ ประสิทธิภาพเพิ่ม มากขึ้น	จัดอบรมส่งเสริมให้ ความรู้ สนับสนุนวัสดุ/ บังจาย ฯลฯ แก่กองทุน/ สมาคม	๑๐๐,๐๐๐	๑๐๐,๐๐๐	๑๐๐,๐๐๐	๑๐๐,๐๐๐	๑๐๐,๐๐๐	จำนวนกิจกรรม ที่ดำเนินการ	กองทุน/สมาคม ตำบล บัวมี ศักยภาพ ประสิทธิภาพในการ บริหารงานเพิ่มมากขึ้น	สำนักปลัด
๑๘	โครงการส่งเสริม อาชีพผู้สูงอายุ/ผู้ พิการ/ผู้ด้อยโอกาส ตำบลนาบัว	เพื่อส่งเสริมให้ ผู้สูงอายุ ผู้พิการ ผู้ด้อยโอกาส มี รายได้เพิ่มขึ้น	สนับสนุนงบประมาณ ในการอบรม/อุปกรณ์ ในการประกอบอาชีพ ของผู้สูงอายุ/ผู้พิการ/ ผู้ด้อยโอกาส	๕๐๐,๐๐๐	๕๐๐,๐๐๐	๕๐๐,๐๐๐	๕๐๐,๐๐๐	๕๐๐,๐๐๐	จำนวนผู้รับการ สนับสนุน	ผู้สูงอายุ ผู้พิการ ผู้ด้อยโอกาสมีคุณภาพ ชีวิตที่ดีขึ้น	สำนักปลัด
๑๙	โครงการสนับสนุน การจัดตั้งโรงเรียน ผู้สูงอายุตำบลนา บัว	เพื่อส่งเสริมและ พัฒนาผู้สูงอายุให้มี คุณภาพชีวิตที่ดีขึ้น	จัดตั้งโรงเรียนผู้สูงอายุ	-	๓๐๐,๐๐๐	๓๐๐,๐๐๐	๓๐๐,๐๐๐	๓๐๐,๐๐๐	จำนวนผู้สูงอายุ ที่เข้าร่วม โครงการ	ผู้สูงอายุในพื้นที่ได้รับ การดูแลและมีคุณภาพ ชีวิต ที่ดีขึ้น	สำนักปลัด
๒๐	โครงการช่วยเหลือ ประชาชน	เพื่อส่งเสริม คุณภาพชีวิตให้ ประชาชนที่ได้รับความเดือดร้อน	ค่าใช้จ่ายในการ ช่วยเหลือประชาชนที่ ได้รับความเดือดร้อน	๔๐๐,๐๐๐	๔๐๐,๐๐๐	๔๐๐,๐๐๐	๔๐๐,๐๐๐	๔๐๐,๐๐๐	จำนวน ประชาชนที่ ได้รับการ ช่วยเหลือ	ประชาชนมีคุณภาพ ชีวิตที่ดีขึ้น	สำนักปลัด

รายละเอียดโครงการพัฒนา

แผนพัฒนาท้องถิ่น (พ.ศ.๒๕๖๖ - ๒๕๗๐)

สำหรับ องค์กรปกครองส่วนท้องถิ่นดำเนินการ

องค์การบริหารส่วนตำบลนาบัว อำเภอเมืองสุรินทร์ จังหวัดสุรินทร์

ก. ยุทธศาสตร์จังหวัดที่ ๕ การยกระดับคุณภาพชีวิตของประชาชน

ข. ยุทธศาสตร์การพัฒนาขององค์กรปกครองส่วนท้องถิ่นในเขตจังหวัด ยุทธศาสตร์ที่ ๕ การยกระดับคุณภาพชีวิตของประชาชน

๓. ยุทธศาสตร์ ด้านการพัฒนาและส่งเสริมคุณภาพชีวิต

๓.๓ แผนงานสาธารณสุข

ที่	โครงการ	วัตถุประสงค์	เป้าหมาย (ผลผลิตของโครงการ)	งบประมาณและที่ผ่านมา					ตัวชี้วัด (KPI)	ผลที่คาดว่าจะได้รับ	หน่วยงาน รับผิดชอบหลัก
				๒๕๖๖ (บาท)	๒๕๖๗ (บาท)	๒๕๖๘ (บาท)	๒๕๖๙ (บาท)	๒๕๗๐ (บาท)			
๑	โครงการป้องกันและควบคุมโรคติดต่อ(โรคไข้เลือดออก)	๑. เพื่อลดอัตราการป่วยโรคไข้เลือดออก ๒. เพื่อกำจัดแหล่งเพาะพันธุ์ยุงลาย	วางทรายอะเบท ทุก ๓ เดือน/พันสารเคมี เมื่อการระบาดของโรคในพื้นที่ข้างเคียงระยะ ๓ กิโลเมตร	๔๐,๐๐๐	๔๐,๐๐๐	๔๐,๐๐๐	๔๐,๐๐๐	๔๐,๐๐๐	จำนวนหมู่บ้านที่ได้รับการส่งเสริม	มีอัตราผู้ป่วยด้วยโรคไข้เลือดออกลดลง	สำนักปลัด รพ.สต.นาบัว รพ.สต.บ. นาบัว
๒	โครงการควบคุมและป้องกันโรคฉี่หนู	๑. ลดอัตราการป่วยโรคฉี่หนู ๒. ประชากรรู้ถึงวิธีป้องกันและพิชภัยของโรคฉี่หนู	๑. จัดอบรมให้ความรู้แก่กลุ่มเป้าหมาย ปีละ ๑ ครั้ง ๒. รณรงค์ประชาสัมพันธ์ทางเสียงตามสายและสื่อต่างๆและจัดหาอุปกรณ์ป้องกันต่างๆ	๒๐,๐๐๐	๒๐,๐๐๐	๒๐,๐๐๐	๒๐,๐๐๐	๒๐,๐๐๐	จำนวน หมู่บ้านที่ได้รับการส่งเสริม	ลดจำนวนผู้ป่วยโรคฉี่หนูและประชากรรู้ถึงวิธีป้องกันโรค	สำนักปลัด
๓	โครงการอบรม/รณรงค์เพื่อป้องกันยาเสพติด	เพื่อให้ประชาชนและเยาวชนมีความตระหนักถึงภัยยาเสพติด	จัดอบรม/รณรงค์/เฝ้าระวังแก่กลุ่มเป้าหมาย หมู่บ้าน ชุมชน จำนวน ๑๙ หมู่บ้าน /สถานศึกษา	๓๕,๐๐๐	๓๕,๐๐๐	๓๕,๐๐๐	๓๕,๐๐๐	๓๕,๐๐๐	จำนวนผู้เข้าร่วมกิจกรรม	ประชาชนและเยาวชนมีความรู้ความเข้าใจและมีการสร้างกระแสสังคมในการต่อต้านที่จะไม่ยุ่งเกี่ยวกับยาเสพติด	สำนักปลัด รพ.สต.นาบัว รพ.สต.บ. นาบัว สภ.สวาย
๔	โครงการรณรงค์ป้องกันโรคเอดส์	เพื่อให้ประชาชนสามารถป้องกันตนเองให้พ้นจากโรคเอดส์และเอื้ออาหารต่อผู้ป่วยโรคเอดส์	จัดอบรมให้ความรู้แก่กลุ่มเป้าหมาย จำนวน ๑๐๐ คน/ครั้ง	๒๐,๐๐๐	๒๐,๐๐๐	๒๐,๐๐๐	๒๐,๐๐๐	๒๐,๐๐๐	จำนวน ผู้ที่ได้รับการส่งเสริม	ประชาชนและเยาวชนมีความรู้ความเข้าใจสร้างจิตสำนึกที่ดี ไม่นำพาตนเองและบุคคลใกล้ชิดไปเสี่ยงต่อการติดโรค	สำนักปลัด
๕	โครงการป้องกันและควบคุมโรคพิษ	เพื่อป้องกันและควบคุมการแพร่	ฉีดวัคซีนป้องกันโรคให้แก่สุนัขและแมวในเขต	๕๕,๐๐๐	๕๕,๐๐๐	๕๕,๐๐๐	๕๕,๐๐๐	๕๕,๐๐๐	จำนวนหมู่บ้านที่ได้รับการส่งเสริม	ไม่มีการระบาดของโรคพิษสุนัขบ้า	สำนักปลัด ปศุสัตว์อำเภอ

	สุนัขบ้า	ระบาดของโรค	รับผิดชอบของ อบต.								๖
๖	โครงการป้องกันและควบคุมโรคไข้หวัดนก	เพื่อป้องกันและควบคุมการแพร่ระบาดของโรค	รณรงค์ประชาสัมพันธ์ทางเสียงตามสายและสื่อต่างๆ นิตยสารเคมีในพื้นที่เสี่ยงต่างๆ	๒๐,๐๐๐	๒๐,๐๐๐	๒๐,๐๐๐	๒๐,๐๐๐	๒๐,๐๐๐	จำนวนหมู่บ้านที่ได้รับการส่งเสริม	ไม่มีการระบาดของโรคไข้หวัดนก	สำนักปลัด ปศุสัตว์อำเภอ
๗	โครงการป้องกันและควบคุมโรคติดต่อต่างๆ	เพื่อป้องกันและควบคุมการแพร่ระบาดของโรค	๑. จัดอบรมให้ความรู้แก่กลุ่มเป้าหมายปีละ ๑ ครั้ง ๒. รณรงค์ประชาสัมพันธ์ทางเสียงตามสายและสื่อ	๑๓๕,๐๐๐	๑๓๕,๐๐๐	๑๓๕,๐๐๐	๑๓๕,๐๐๐	๑๓๕,๐๐๐	จำนวนผู้เข้าร่วมกิจกรรม	ไม่มีการระบาดของโรคติดต่อต่างๆ	สำนักปลัด รพ.สต.นาบัว รพ.สต.บ.นาบัว
๘	โครงการพัฒนาหมู่บ้านเข้มแข็งอย่างยั่งยืน	เพื่อพัฒนาหมู่บ้านให้มีความเข้มแข็งอย่างยั่งยืน	จัดโครงการพัฒนาหมู่บ้านเข้มแข็งอย่างยั่งยืนตามหมู่บ้านเป้าหมายประมาณ ๑๙ หมู่บ้าน	๑๙๐,๐๐๐	๑๙๐,๐๐๐	๑๙๐,๐๐๐	๑๙๐,๐๐๐	๑๙๐,๐๐๐	จำนวนหมู่บ้านที่ได้รับการส่งเสริม	หมู่บ้านมีความเข้มแข็งปราศจากยาเสพติด	สำนักปลัด
๙	โครงการแก้ไขปัญหาละแวกและจัดระเบียบหมู่บ้าน ที่ปรากฏข่าวสารยาเสพติด	เพื่อแก้ไขปัญหาละแวกและหมู่บ้านที่ปรากฏปัญหา	จัดโครงการแก้ไขปัญหาละแวกและจัดระเบียบหมู่บ้านที่ปรากฏข่าวสารยาเสพติดตามหมู่บ้านเป้าหมายประมาณ ๑๙ หมู่บ้าน	๙๕,๐๐๐	๙๕,๐๐๐	๙๕,๐๐๐	๙๕,๐๐๐	๙๕,๐๐๐	จำนวนหมู่บ้านที่ได้รับการส่งเสริม	หมู่บ้านมีความเข้มแข็งปราศจากยาเสพติด	สำนักปลัด
๑๐	โครงการเฝ้าระวังสารปนเปื้อนในอาหารเครื่องสำอางและยาแผนโบราณ	เพื่อป้องกันสารปนเปื้อนสิ่งเจือปนในอาหาร เครื่องสำอาง ยาแผนโบราณ	จัดโครงการเฝ้าระวังสารปนเปื้อนในอาหารเครื่องสำอางและยาแผนโบราณแก่หมู่บ้านชุมชน	๒๐,๐๐๐	๒๐,๐๐๐	๒๐,๐๐๐	๒๐,๐๐๐	๒๐,๐๐๐	จำนวนหมู่บ้านที่ได้รับการส่งเสริม	ประชาชนมีสุขภาพชีวิตที่ดีขึ้น	สำนักปลัด รพ.สต.นาบัว รพ.สต.บ.นาบัว
๑๑	โครงการคัดกรองเบาหวาน/ความดันโลหิตสูง	เพื่อให้ประชาชนมีสุขภาพที่ดีขึ้น	วัดความดัน/ตรวจน้ำตาล/จัดกิจกรรมต่างๆในการรณรงค์ต่างๆตามโครงการ	๒๐,๐๐๐	๒๐,๐๐๐	๒๐,๐๐๐	๒๐,๐๐๐	๒๐,๐๐๐	จำนวนผู้เข้าร่วมกิจกรรม	ประชาชนมีสุขภาพคุณภาพชีวิตที่ดีขึ้น	สำนักปลัด รพ.สต.นาบัว รพ.สต.บ.นาบัว
๑๒	โครงการพัฒนากำลังคนด้านสาธารณสุข	เพื่อให้อาสาสมัครสาธารณสุขมีความรู้ความสามารถเพิ่มมากขึ้น	จัดอบรมอาสาสมัครสาธารณสุข	๑๐๐,๐๐๐	๑๐๐,๐๐๐	๑๐๐,๐๐๐	๑๐๐,๐๐๐	๑๐๐,๐๐๐	จำนวนผู้เข้าร่วมกิจกรรม	อาสาสมัครสาธารณสุขมีความรู้ความสามารถเพิ่มมากขึ้น	สำนักปลัด รพ.สต.นาบัว รพ.สต.บ.นาบัว
๑๓	โครงการจ้างเหมาบริการงานตรวจป้องกันโรคสัตว์ในตำบล	เพื่อพัฒนางานตรวจป้องกันโรคสัตว์, เพิ่มศักยภาพด้านสุขภาพสัตว์, ส่งเสริมการเลี้ยง	จ้างเหมาบริการปศุสัตว์ตำบลละ ๓ คน	๖๐,๐๐๐	๖๐,๐๐๐	๖๐,๐๐๐	๖๐,๐๐๐	๖๐,๐๐๐	จำนวนผู้เข้าร่วมกิจกรรม	เกิดเครือข่ายผู้ปฏิบัติงานด้านปศุสัตว์เพิ่มประสิทธิภาพการเฝ้าระวังโรคสัตว์ให้มีประสิทธิภาพ	สำนักปลัด ปศุสัตว์อำเภอ

		สัตว์									
๑๔	โครงการบำบัด ฟื้นฟูสมรรถภาพผู้ เสพ/ผู้ติดยาเสพติด ระบบสมัครใจหรือ กึ่งสมัครใจ	เพื่อบำบัดฟื้นฟูผู้ ติดยาเสพติด	บำบัดฟื้นฟูสมรรถภาพผู้ เสพ/ผู้ติดยาเสพติดระบบ สมัครใจหรือกึ่งสมัครใจ	๕๐,๐๐๐ อุดหนุน	๕๐,๐๐๐ อุดหนุน	๕๐,๐๐๐ อุดหนุน	๕๐,๐๐๐ อุดหนุน	๕๐,๐๐๐ อุดหนุน	จำนวนผู้เข้ารับ การบำบัด	ประชาชนมีสุขภาพชีวิต ที่ดีขึ้น	สำนักปลัด อำเภอเมืองฯ
๑๕	โครงการตั้งด่าน ตรวจตราและเฝ้า ระวังยาเสพติดใน พื้นที่ตำบลนาบัว	เพื่อเฝ้าระวังตรวจ ตราป้องกันยาเสพติด	ตั้งด่านตรวจตราและเฝ้า ระวังยาเสพติด	๕๐,๐๐๐ อุดหนุน	๕๐,๐๐๐ อุดหนุน	๕๐,๐๐๐ อุดหนุน	๕๐,๐๐๐ อุดหนุน	๕๐,๐๐๐ อุดหนุน	จำนวนครั้งที่ตั้ง ด่าน	ประชาชนมีสุขภาพชีวิต ที่ดีขึ้น	สำนักปลัด สภ.สวาย
๑๖	โครงการจัดตั้งและ ฟื้นฟูผู้ประสานพลัง แผ่นดิน (๒๕ ตา สัปปะรด)	เพื่อเฝ้าระวังยาเสพติด ในพื้นที่	จัดตั้งและฟื้นฟูผู้ประสาน พลังแผ่นดิน(๒๕ ตา สัปปะรด)	๕๐,๐๐๐ อุดหนุน	๕๐,๐๐๐ อุดหนุน	๕๐,๐๐๐ อุดหนุน	๕๐,๐๐๐ อุดหนุน	๕๐,๐๐๐ อุดหนุน	จำนวนผู้เข้าร่วม กิจกรรม	ประชาชนมีคุณภาพ ชีวิตที่ดีขึ้น	สำนักปลัด รพ.สต.นาบัว รพ.สต.บ.นา บัว
๑๗	โครงการป้องกัน และแก้ไขปัญหา เสพติดกิจกรรม ส่งเสริมบำบัดฟื้นฟู ผู้ติดยาเสพติด	เพื่อบำบัดฟื้นฟูผู้ ติดยาเสพติด	บำบัดฟื้นฟูสมรรถภาพผู้ เสพ/ผู้ติดยาเสพติด	๕๐,๐๐๐ อุดหนุน	๕๐,๐๐๐ อุดหนุน	๕๐,๐๐๐ อุดหนุน	๕๐,๐๐๐ อุดหนุน	๕๐,๐๐๐ อุดหนุน	จำนวนผู้เข้ารับ การบำบัด	ประชาชนมีคุณภาพ ชีวิตที่ดีขึ้น	สำนักปลัด รพ.สต.นาบัว รพ.สต.บ.นาบัว
๑๘	โครงการป้องกัน และแก้ไขปัญหา เสพติด กิจกรรม ส่งเสริมการ ฝึกอบรมอาชีพ ให้แก่ผู้ผ่านการ บำบัดฟื้นฟู	เพื่อฝึกอบรมอาชีพ แก่ผู้ผ่านการบำบัด	ฝึกอบรมอาชีพให้แก่ผู้ ผ่านการบำบัด	๕๐,๐๐๐ อุดหนุน	๕๐,๐๐๐ อุดหนุน	๕๐,๐๐๐ อุดหนุน	๕๐,๐๐๐ อุดหนุน	๕๐,๐๐๐ อุดหนุน	จำนวนผู้เข้ารับ การฝึก	ประชาชนมีคุณภาพ ชีวิตที่ดีขึ้น	สำนักปลัด ปศุสัตว์อำเภอ
๑๙	โครงการจัดซื้อวัสดุ อุปกรณ์ตรวจสาร เสพติด	เพื่อป้องกันและ แก้ไขปัญหาเสพ ติด	จัดซื้อวัสดุอุปกรณ์ตรวจ สารเสพติดแบบต่างๆ	๑๐๐,๐๐๐	๑๐๐,๐๐๐	๑๐๐,๐๐๐	๑๐๐,๐๐๐	๑๐๐,๐๐๐	วัสดุ/อุปกรณ์ ตรวจสอบสารเสพติด	ประชาชนมีคุณภาพ ชีวิตที่ดีขึ้น	สำนักปลัด อำเภอเมืองฯ
๒๐	โครงการให้บริการ การแพทย์ฉุกเฉิน	เพื่อความปลอดภัย ในชีวิตของ ประชาชน	การให้บริการการแพทย์ ฉุกเฉินต่างๆ เช่น อบรม อาสาสมัครจัดตั้งทีมหนึ่ง ตำบลหนึ่งทีมกู้ภัย ฯลฯ	๕๐,๐๐๐	๕๐,๐๐๐	๕๐,๐๐๐	๕๐,๐๐๐	๕๐,๐๐๐	ทีมกู้ชีพ/กู้ภัย	ความสูญเสียในชีวิตและ ทรัพย์สินลดลง	สำนักปลัด อำเภอเมืองฯ
๒๑	โครงการเยาวชน คนดีศรีสุรินทร์	ป้องกันและแก้ไข ปัญหาเสพติด	โครงการเยาวชนคนดีศรี สุรินทร์	๒๐,๐๐๐	๒๐,๐๐๐	๒๐,๐๐๐	๒๐,๐๐๐	๒๐,๐๐๐	จำนวนผู้เข้าร่วม โครงการ	ประชาชนมีสุขภาพชีวิต ที่ดีขึ้น	สำนักปลัด สภ.สวาย
๒๒	โครงการรณรงค์ ป้องกันและแก้ไข	เพื่อให้สถานศึกษา ปลอดภัยจากยา	โครงการรณรงค์ป้องกัน และแก้ไขปัญหายาเสพติด	๑๐๕,๐๐๐	๑๐๕,๐๐๐	๑๐๕,๐๐๐	๑๐๕,๐๐๐	๑๐๕,๐๐๐	จำนวนครั้งที่จัด กิจกรรม	ประชาชนมีสุขภาพชีวิต ที่ดีขึ้น	สำนักปลัด กองการศึกษาฯ

	ปัญหาหาเสพติดในสถานศึกษา	เสพติด	ในสถานศึกษา								
๒๓	โครงการชุดตรวจหาสารเสพติด	สุ่มตรวจผู้เสพ/ผู้ติดเข้ารับการรักษาบำบัด	จัดตรวจหาสารเสพติด	๕,๐๐๐	๕,๐๐๐	๕,๐๐๐	๕,๐๐๐	๕,๐๐๐	จำนวนผู้เข้าร่วมโครงการ	ประชาชนมีคุณภาพชีวิตที่ดีขึ้น	สำนักปลัดอำเภอเมืองฯ
๒๔	โครงการจัดซื้อรถพยาบาลและรถตู้	เพื่อป้องกันการสูญเสียในชีวิตและทรัพย์สิน	รถพยาบาลและรถตู้	๒,๕๐๐,๐๐๐	๒,๕๐๐,๐๐๐	๒,๕๐๐,๐๐๐	๒,๕๐๐,๐๐๐	๒,๕๐๐,๐๐๐	รถพยาบาลและรถตู้	การสูญเสียในชีวิตและทรัพย์สินลดลง	สำนักปลัด
๒๕	โครงการสัตว์ปลอดโรคคนปลอดภัย	เพื่อป้องกันและควบคุมโรคพิษสุนัขบ้าและความปลอดภัยในชีวิต	ค่าสำรวจสุนัขและแมว/จัดซื้อวัคซีนและอุปกรณ์ในการฉีดสุนัขและแมว	๑๕๐,๐๐๐	๑๕๐,๐๐๐	๑๕๐,๐๐๐	๑๕๐,๐๐๐	๑๕๐,๐๐๐	จำนวนสัตว์เลี้ยงที่ได้รับวัคซีน	ลดการระบาดและควบคุมโรคพิษสุนัขบ้าและความปลอดภัยในชีวิตและทรัพย์สิน	สำนักปลัด
๒๖	โครงการป้องกันและควบคุมโรคติดต่อ (โรคติดเชื้อไวรัสโคโรนา ๒๐๑๙)	เพื่อป้องกันควบคุมและลดการแพร่ระบาดของโรคติดเชื้อไวรัสโคโรนา ๒๐๑๙ (โควิด-๑๙)	ค่าใช้จ่ายในโครงการป้องกันและควบคุมหรือระงับโรคติดเชื้อไวรัสโคโรนา ๒๐๑๙ (โควิด-๑๙)	๕๐,๐๐๐	๕๐,๐๐๐	๕๐,๐๐๐	๕๐,๐๐๐	๕๐,๐๐๐	จำนวนผู้เข้าร่วมโครงการ	สามารถป้องกันและควบคุมการแพร่ระบาดของโรคติดเชื้อไวรัสโคโรนา ๒๐๑๙(โควิด-๑๙)	สำนักปลัด
๒๗	โครงการพระราชดำริด้านสาธารณสุข	เพื่อพัฒนาคุณภาพด้านสาธารณสุขของประชาชน	ขับเคลื่อนโครงการพระราชดำริด้านสาธารณสุข	๓๘๐,๐๐๐	๓๘๐,๐๐๐	๓๘๐,๐๐๐	๓๘๐,๐๐๐	๓๘๐,๐๐๐	จำนวนหมู่บ้านที่ได้รับการส่งเสริม	ประชาชนมีศักยภาพเพิ่มมากขึ้น	สำนักปลัด

รายละเอียดโครงการพัฒนา

แผนพัฒนาท้องถิ่น (พ.ศ.๒๕๖๖ - ๒๕๗๐)

สำหรับ องค์กรปกครองส่วนท้องถิ่นดำเนินการ

องค์การบริหารส่วนตำบลนาบัว อำเภอเมืองสุรินทร์ จังหวัดสุรินทร์

ก. ยุทธศาสตร์จังหวัดที่ ๕ การยกระดับคุณภาพชีวิตของประชาชน

ข. ยุทธศาสตร์การพัฒนาขององค์กรปกครองส่วนท้องถิ่นในเขตจังหวัด ยุทธศาสตร์ที่ ๕ การยกระดับคุณภาพชีวิตของประชาชน

๓. ยุทธศาสตร์ ด้านการพัฒนาและส่งเสริมคุณภาพชีวิต

๓.๔ แผนงานการศาสนาวัฒนธรรมและนันทนาการ

ที่	โครงการ	วัตถุประสงค์	เป้าหมาย (ผลผลิตของ โครงการ)	งบประมาณและที่ผ่านมา					ตัวชี้วัด (KPI)	ผลที่คาดว่าจะ ได้รับ	หน่วยงาน รับผิดชอบหลัก
				๒๕๖๖ (บาท)	๒๕๖๗ (บาท)	๒๕๖๘ (บาท)	๒๕๖๙ (บาท)	๒๕๗๐ (บาท)			
๑	โครงการส่งเสริมกีฬาเข้าร่วมการแข่งขัน	เพื่อส่งเสริมกีฬาประเภทต่างๆให้พัฒนาสู่ความเป็นเลิศและการมีส่วนร่วมของประชาชน	จัดส่งทีมกีฬาประเภทต่างๆเข้าร่วมการแข่งขันกับหน่วยงานที่จัดการแข่งขัน	๑๒๐,๐๐๐	๑๒๐,๐๐๐	๑๒๐,๐๐๐	๑๒๐,๐๐๐	๑๒๐,๐๐๐	จำนวนผู้เข้าร่วมกิจกรรม	ประชาชนเยาวชนให้มาสนใจการเล่นกีฬาเพิ่มมากขึ้น	กองการศึกษา
๒	โครงการแข่งขันกีฬาสากลและกีฬาพื้นบ้าน	เพื่อให้ประชาชนหันมาเล่นกีฬาใช้เวลาว่างให้เกิดประโยชน์เกิดความสามัคคี	จัดการแข่งขันกีฬาสากลและกีฬาพื้นบ้านประเภทต่างๆร่วมกับหมู่บ้านทั้ง ๑๙ หมู่	๓๐๐,๐๐๐	๓๐๐,๐๐๐	๓๐๐,๐๐๐	๓๐๐,๐๐๐	๓๐๐,๐๐๐	จำนวนผู้เข้าร่วมกิจกรรม	ประชาชนให้ความสนใจในการเล่นกีฬาเพิ่มขึ้น เกิดความสามัคคีในหมู่คณะและการมีส่วนร่วมของประชาชน	กองการศึกษา
๓	โครงการก่อสร้าง/ปรับปรุงลานกีฬา	เพื่อให้ประชาชนหันมาเล่นกีฬาใช้เวลาว่างให้เกิดประโยชน์เกิดความสามัคคี	ก่อสร้างลานกีฬารายขนาด กว้าง ๙ ม. ยาว ๓๒ ม. หนา ๐.๑๕ ม. ตามแบบอบต./ปรับปรุงสภาพลานกีฬา ตามแบบอบต.	๓๕๐,๐๐๐	๓๕๐,๐๐๐	๓๕๐,๐๐๐	๓๕๐,๐๐๐	๓๕๐,๐๐๐	ลานกีฬา	ประชาชนเยาวชนให้มาสนใจการเล่นกีฬาเพิ่มมากขึ้น	กองการศึกษา กองช่าง
๔	โครงการก่อสร้างสนามกีฬา ตำบลนาบัว	เพื่อให้มีสนามกีฬาที่ได้มาตรฐานและจัดการแข่งขันระดับต่างๆ	จัดการแข่งขันกีฬาในเขตตำบล เช่น ลานกีฬา สนามฟุตบอล ฯลฯ	๑,๐๐๐,๐๐๐	๑,๐๐๐,๐๐๐	๑,๐๐๐,๐๐๐	๑,๐๐๐,๐๐๐	๑,๐๐๐,๐๐๐	สนามกีฬา	มีสนามกีฬาที่ได้มาตรฐาน, ประชาชนสนใจการเล่นกีฬาเพิ่มมากขึ้น	กองการศึกษา กองช่าง
๕	โครงการออกกำลังกายเพื่อ	เพื่อให้ประชาชนหันมาเล่นกีฬามี	จัดกิจกรรมการออกกำลังกายเพื่อสุขภาพ	๒๐,๐๐๐	๒๐,๐๐๐	๒๐,๐๐๐	๒๐,๐๐๐	๒๐,๐๐๐	จำนวนผู้เข้าร่วม	ประชาชนให้ความสนใจในการเล่นกีฬาเพิ่มขึ้น เกิดความสามัคคีใน	กองการศึกษา

	สุขภาพ	สุขภาพแข็งแรง, ใช้เวลาว่างให้เกิดประโยชน์, เกิดความสามัคคี	(เดินแอโรบิค ฯลฯ) ร่วมกัยสถานีนอนามัยหรือหน่วยงานอื่นๆ						กิจกรรม	หมู่คณะและการมีส่วนร่วมของประชาชน	
๖	โครงการปรับปรุงภูมิทัศน์ สนามกีฬา	เพื่อให้เกิดความสวยงามและเกิดประโยชน์ใช้สอยอย่างถึงที่สุด	ปรับปรุงภูมิทัศน์/สนามกีฬา/อฒจรรย์/ห้องน้ำ ฯลฯ ตามแบบ อบต.	๑๐๐,๐๐๐	๑๐๐,๐๐๐	๑๐๐,๐๐๐	๑๐๐,๐๐๐	๑๐๐,๐๐๐	ภูมิทัศน์สนามกีฬา	มีสนามกีฬาที่ได้มาตรฐาน ประชาชนสนใจ พนักงานมีอุปกรณ์ทางการปฏิบัติงาน	กองการศึกษาฯ กองช่าง
๗	โครงการก่อสร้างรั้วรอบสนามกีฬา	เพื่อให้เกิดความสวยงามและป้องกันไม่ให้สัตว์เลี้ยวเข้ามาทำความเสียหาย	รั้วรอบสนามกีฬาต่างๆ ตามแบบ อบต.	๑,๐๐๐,๐๐๐	๑,๐๐๐,๐๐๐	๑,๐๐๐,๐๐๐	๑,๐๐๐,๐๐๐	๑,๐๐๐,๐๐๐	รั้วรอบ	เกิดความสวยงามและสนามกีฬามีอายุการใช้งานนาน	กองการศึกษาฯ กองช่าง
๘	โครงการจัดซื้อเครื่องออกกำลังกาย	เพื่อให้ประชาชนหันมาเล่นกีฬาใช้เวลาว่างให้เกิดประโยชน์	จัดซื้อเครื่องออกกำลังกาย ตามแบบ อบต.	๕๐๐,๐๐๐	๕๐๐,๐๐๐	๕๐๐,๐๐๐	๕๐๐,๐๐๐	๕๐๐,๐๐๐	เครื่องออกกำลังกาย	ประชาชนเยาวชนหันมาสนใจการเล่นกีฬาเพิ่มมากขึ้น	กองการศึกษาฯ
๙	โครงการจัดซื้อสระว่ายน้ำเคลื่อนที่	เพื่อใช้ในกิจกรรมการเรียนการสอนร่วมกับโรงพยาบาลส่งเสริมสุขภาพตำบล และสถานศึกษา ในการสอนว่ายน้ำ	สระว่ายน้ำเคลื่อนที่ตามแบบ อบต.	๔๕,๐๐๐	๔๕,๐๐๐	๔๕,๐๐๐	๔๕,๐๐๐	๔๕,๐๐๐	สระว่ายน้ำเคลื่อนที่	ความสูญเสียในชีวิตและทรัพย์สินลดน้อยลง	กองการศึกษาฯ
๑๐	โครงการก่อสร้างลานกีฬา	เพื่อให้ประชาชนหันมาเล่นกีฬาใช้เวลาว่างให้เกิดประโยชน์และเกิดความสามัคคี	ก่อสร้างลานกีฬาตามแบบ อบต.	๓,๐๐๐,๐๐๐	๓,๐๐๐,๐๐๐	๓,๐๐๐,๐๐๐	๓,๐๐๐,๐๐๐	๓,๐๐๐,๐๐๐	ลานกีฬา	ประชาชนเยาวชนหันมาสนใจในการเล่นกีฬาเพิ่มมากขึ้น	กองการศึกษาฯ กองช่าง
๑๑	โครงการวัคซีนป้องกันเด็กงมน้ำ	เพื่อให้เด็กได้ฝึกการว่ายน้ำ ป้องกันสูญเสียชีวิตและทรัพย์สิน	จัดอบรม, ฝึกทักษะสอนการว่ายน้ำแก่เด็ก เยาวชนกลุ่มเป้าหมาย ฯลฯ	๓๐,๐๐๐	๓๐,๐๐๐	๓๐,๐๐๐	๓๐,๐๐๐	๓๐,๐๐๐	จำนวนผู้เข้ารับการอบรม	เด็ก เยาวชน กลุ่มเป้าหมายสามารถว่ายน้ำเป็น ลดการสูญเสียในชีวิตและทรัพย์สิน	สำนักปลัด กองการศึกษาฯ รพ.สต.นาบัว รพ.สต.บ้านนาบัว

๑๒	โครงการงาน ประเพณีขึ้นเขา สวาย	เพื่อสืบสาน ประเพณีอันดีงาม ของท้องถิ่นให้คง อยู่ต่อไป	จัดงานกิจกรรม ประเพณีขึ้นเขาสวาย ร่วมกับชุมชนและ หน่วยงานราชการ ต่างๆ	๗๐,๐๐๐	๗๐,๐๐๐	๗๐,๐๐๐	๗๐,๐๐๐	๗๐,๐๐๐	งานประเพณี ขึ้นเขาสวาย	ประชาชนเกิดความสามัคคีและ อนุรักษ์วัฒนธรรมประเพณีให้คง อยู่สืบไป	กองการศึกษาฯ
๑๓	โครงการงาน ประเพณีแห่เทียน เข้าพรรษา	เพื่ออนุรักษ์ ประเพณีแห่เทียน เข้าพรรษาให้คง อยู่ต่อไป	ร่วมจัดงานประเพณี แห่เทียนเข้าพรรษา ร่วมกับชุมชน/ หน่วยงานอื่นๆและให้ การสนับสนุนอื่นๆ	๒๐,๐๐๐	๒๐,๐๐๐	๒๐,๐๐๐	๒๐,๐๐๐	๒๐,๐๐๐	งานแห่เทียน เข้าพรรษา	ประชาชนเกิดความสมัครสมาน สามัคคีเป็นอันหนึ่งอันเดียวกันและ มีการอนุรักษ์วัฒนธรรมให้คงอยู่ ต่อไป	กองการศึกษาฯ
๑๔	โครงการส่งเสริม กิจกรรมของ อำเภอและ จังหวัดสุรินทร์	เพื่อให้โครงการ และกิจกรรมของ อำเภอและจังหวัด สำเร็จลุล่วงได้ ด้วยดี	ร่วมจัดและสนับสนุน งานและกิจกรรม ต่างๆของอำเภอและ จังหวัดสุรินทร์	๒๐,๐๐๐	๒๐,๐๐๐	๒๐,๐๐๐	๒๐,๐๐๐	๒๐,๐๐๐	จำนวน กิจกรรม	งานและกิจกรรมต่างๆสำเร็จลุล่วง ได้ด้วยดี มีการแสดงออกถึงความ สามัคคี การรวมกลุ่ม	สำนักปลัด
๑๕	โครงการส่งเสริม งานวันสำคัญทาง ศาสนา	เพื่อให้ประชาชน เกิดความซาบซึ้ง และตระหนักใน วันสำคัญต่างๆ ปฏิบัติตนให้ ถูกต้อง	ประชาชนและ เยาวชนร่วมกิจกรรม พิธีทางศาสนาและ ร่วมกันทำบุญ ถวาย สังฆทานตามวัดต่างๆ	๒๐,๐๐๐	๒๐,๐๐๐	๒๐,๐๐๐	๒๐,๐๐๐	๒๐,๐๐๐	จำนวน กิจกรรม	ประชาชนและหน่วยงานต่างๆ ร่วมกันสืบสานประเพณีของ ท้องถิ่นให้คงอยู่ต่อไป	กองการศึกษาฯ
๑๖	โครงการจัดงาน เฉลิมพระเกียรติ	เพื่อแสดงความ จงรักภักดีต่อ สถาบัน พระมหากษัตริย์ ของปวงชนชาว ไทย	หน่วยงานราชการ ร่วมกับประชาชน ร่วมกันจัดงานเฉลิม พระเกียรติ	๒๐,๐๐๐	๒๐,๐๐๐	๒๐,๐๐๐	๒๐,๐๐๐	๒๐,๐๐๐	จำนวน กิจกรรม	เป็นการแสดงออกถึงความ จงรักภักดีของปวงชนชาวไทย	กองการศึกษาฯ
๑๗	โครงการส่งเสริม สนับสนุน ศิลปวัฒนธรรม พื้นฐาน	เพื่ออนุรักษ์ ประเพณี วัฒนธรรมการ แสดงพื้นบ้าน ท้องถิ่นให้คงอยู่ ต่อไป	สนับสนุนปัจจัยและ วัสดุอุปกรณ์ การเล่น การแสดง ตามความเหมาะสม	๒๐,๐๐๐	๒๐,๐๐๐	๒๐,๐๐๐	๒๐,๐๐๐	๒๐,๐๐๐	จำนวน กิจกรรม	ศิลปวัฒนธรรมท้องถิ่นยังคงอยู่ให้ ชนรุ่นหลังได้สืบทอดและศึกษาต่อ	กองการศึกษาฯ
๑๘	โครงการวัน ผู้สูงอายุ	เพื่อเป็นการ อนุรักษ์วัฒนธรรม ประเพณีการรด น้ำดำหัวผู้ใหญ่	จัดงานวันผู้สูงอายุ ประจำปี ทุกปี ปีละ ๑ ครั้ง	๒๐,๐๐๐	๒๐,๐๐๐	๒๐,๐๐๐	๒๐,๐๐๐	๒๐,๐๐๐	จำนวน ผู้เข้าร่วม กิจกรรม	วัฒนธรรมที่ดีงามยังคงอยู่ต่อไป เป็นการแสดงออกถึงความมีสัมมา คารวะ ความเป็นไทย	กองการศึกษาฯ

๑๙	โครงการจัดงาน ประเพณี สงกรานต์	เพื่ออนุรักษ์ ประเพณี สงกรานต์ให้คงอยู่ ต่อไป	จัดงานประเพณี สงกรานต์ร่วมกับ ชุมชนและหน่วยงาน อื่นๆที่เกี่ยวข้อง	๑๐๐,๐๐๐	๑๐๐,๐๐๐	๑๐๐,๐๐๐	๑๐๐,๐๐๐	๑๐๐,๐๐๐	งานประเพณี สงกรานต์	ศิลปวัฒนธรรมท้องถิ่นยังคงอยู่ให้ ชนรุ่นหลังได้สืบทอดและศึกษา ต่อไปในอนาคต	กองการศึกษาฯ
๒๐	โครงการงาน ประเพณีลอย กระทง	เพื่ออนุรักษ์ วัฒนธรรม ประเพณีลอย กระทงให้คงอยู่ ต่อไป	จัดงานประเพณีลอย กระทงร่วมกับชุมชน และหน่วยงานอื่นๆที่ เกี่ยวข้อง	๑๐๐,๐๐๐	๑๐๐,๐๐๐	๑๐๐,๐๐๐	๑๐๐,๐๐๐	๑๐๐,๐๐๐	งานลอย กระทง	ศิลปวัฒนธรรมท้องถิ่นยังคงอยู่ให้ ชนรุ่นหลังได้สืบทอดและศึกษา ต่อไปในอนาคต	กองการศึกษาฯ
๒๑	โครงการส่งเสริม สนับสนุน กิจกรรมสตรีเนื่อง ในวันสตรีสากล/ เทศกาลไหม สุรินทร์และ ประเพณีงานช้าง	เพื่อให้โครงการ และกิจกรรมของ อำเภอและจังหวัด สำเร็จลุล่วงได้ ด้วยดี	ร่วมแสดงนิทรรศกาล กิจกรรมของสตรีตาม แผนที่กำหนด	๑๐๐,๐๐๐	๑๐๐,๐๐๐	๑๐๐,๐๐๐	๑๐๐,๐๐๐	๑๐๐,๐๐๐	จำนวน กิจกรรม	งานและกิจกรรมต่างๆสำเร็จลุล่วง ได้ด้วยดี มีการแสดงออกถึงความ สามัคคี การรวมกลุ่ม	สำนักปลัด สนง.พช.
๒๒	โครงการบรรพชา ภาคฤดูร้อน	เพื่อให้เยาวชนมี คุณธรรม จริยธรรม	จัดโครงการบรรพชา ภาคฤดูร้อน ตามแบบ ที่กำหนด	๕๐,๐๐๐	๕๐,๐๐๐	๕๐,๐๐๐	๕๐,๐๐๐	๕๐,๐๐๐	จำนวน ผู้เข้าร่วม	เด็กและเยาวชน มีความรู้ มี คุณธรรม จริยธรรม	กองการศึกษาฯ
๒๓	โครงการส่งเสริม การเตรียมความ พร้อมสู่ประชาคม อาเซียน	เพื่อให้ประชาชน ได้เข้าใจและมี ความความพร้อม ในการเปิด ประชาคมอาเซียน	จัดอบรม ส่งเสริมให้ ความรู้ในการเตรียม ความพร้อมในการ เปิดประชาคม อาเซียน	๓๐,๐๐๐	๓๐,๐๐๐	๓๐,๐๐๐	๓๐,๐๐๐	๓๐,๐๐๐	จำนวน ผู้เข้าร่วม	ประชาชนมีความรู้ความเข้าใจใน การเตรียมความพร้อมในการเปิด ประชาคมอาเซียนมากขึ้น	สำนักปลัด กองการศึกษาฯ
๒๔	โครงการพัฒนา คุณธรรมและ จริยธรรม	เพื่อพัฒนา คุณธรรม จริยธรรม	ผู้บริหาร สมาชิกสภา และพนักงานของ องค์กรปกครองส่วน ท้องถิ่น ทำกิจกรรม พัฒนาด้านคุณธรรม จริยธรรม ฯลฯ	๕๐,๐๐๐	๕๐,๐๐๐	๕๐,๐๐๐	๕๐,๐๐๐	๕๐,๐๐๐	ร้อยละจำนวน ผู้เข้ารับอบรม	ภาพลักษณ์ที่ดีขององค์กรด้าน คุณธรรม จริยธรรม	สำนักปลัด
๒๕	โครงการส่งเสริม พัฒนาศักยภาพ เด็กและเยาวชน	เพื่อพัฒนา ศักยภาพเด็กและ เยาวชน	ค่าใช้จ่ายในการ ดำเนินโครงการ ส่งเสริมพัฒนา ศักยภาพเด็กและ เยาวชน	๒๐๐,๐๐๐	๒๐๐,๐๐๐	๒๐๐,๐๐๐	๒๐๐,๐๐๐	๒๐๐,๐๐๐	จำนวน ผู้เข้าร่วม	เด็กและเยาวชนมีศักยภาพเพิ่ม มากขึ้น	สำนักปลัด

รายละเอียดโครงการพัฒนา

แผนพัฒนาท้องถิ่น (พ.ศ.๒๕๖๖ - ๒๕๗๐)

สำหรับ องค์กรปกครองส่วนท้องถิ่นดำเนินการ

องค์การบริหารส่วนตำบลนาบัว อำเภอเมืองสุรินทร์ จังหวัดสุรินทร์

ก. ยุทธศาสตร์จังหวัดที่ ๒ การส่งเสริมและพัฒนาศักยภาพการค้า การลงทุน การบริการ และเชื่อมโยงเศรษฐกิจชายแดน

ข. ยุทธศาสตร์การพัฒนาขององค์กรปกครองส่วนท้องถิ่นในเขตจังหวัด ยุทธศาสตร์ที่ ๒ การส่งเสริมและพัฒนาศักยภาพการค้า การลงทุน การบริการ

๔. ยุทธศาสตร์ ด้านการพัฒนาด้านเศรษฐกิจ

๔.๑ แผนงานสร้างความเข้มแข็งของชุมชน

ที่	โครงการ	วัตถุประสงค์	เป้าหมาย (ผลผลิตของโครงการ)	งบประมาณและที่ผ่านมา					ตัวชี้วัด (KPI)	ผลที่คาดว่าจะได้รับ	หน่วยงาน รับผิดชอบ หลัก
				๒๕๖๖ (บาท)	๒๕๖๗ (บาท)	๒๕๖๘ (บาท)	๒๕๖๙ (บาท)	๒๕๗๐ (บาท)			
๑	โครงการฝึกอบรมกลุ่มอาชีพผู้เลี้ยงโค-กระบือ	เพื่อสนับสนุนให้ความรู้แก่ประชาชนในการประกอบอาชีพ	จัดอบรมกลุ่มอาชีพผู้เลี้ยงโค-กระบือ และผู้ที่มีความสนใจจำนวน ๑๙ หมู่บ้าน	๒๐,๐๐๐	๒๐,๐๐๐	๒๐,๐๐๐	๒๐,๐๐๐	๒๐,๐๐๐	จำนวนกลุ่มอาชีพที่เข้ารับการอบรม	กลุ่มผู้เลี้ยงโค-กระบือมีความรู้เพิ่มมากขึ้น	สำนักปลัด
๒	โครงการสนับสนุนวัสดุ-อุปกรณ์เครื่องมือเครื่องใช้ในการผสมเทียม	เพื่อสนับสนุนปัจจัยการผลิตให้กับกลุ่มผู้เลี้ยงโค-กระบือ	จัดซื้ออุปกรณ์ เครื่องมือ เครื่องใช้ น้ำเชื้อ และอุปกรณ์ในการดำเนินการอื่นๆ	๒๐๐,๐๐๐	๒๐๐,๐๐๐	๒๐๐,๐๐๐	๒๐๐,๐๐๐	๒๐๐,๐๐๐	วัสดุอุปกรณ์	ลดรายจ่าย เพิ่มรายได้ให้กลุ่มอาชีพ และมีสายพันธุ์โค-กระบือ ที่ดีขึ้น เป็นที่ต้องการของตลาด	สำนักปลัด
๓	โครงการจัดทำของผสมเทียม โค-กระบือ	เพื่อให้หมู่บ้าน/ชุมชน ได้มีของผสมเทียมไว้ใช้ในการผสมพันธุ์	จัดทำของผสมเทียมให้กับหมู่บ้าน/ชุมชน หมู่ละ ๑ ของ ตามแบบ อบต.	๑๐๐,๐๐๐	๑๐๐,๐๐๐	๑๐๐,๐๐๐	๑๐๐,๐๐๐	๑๐๐,๐๐๐	ของผสมเทียม	ประชาชนได้รับความสะดวกสบายเพิ่มมากขึ้นในการมีของผสมเทียมไว้ใช้ทุกหมู่บ้าน	กองช่าง
๔	โครงการส่งเสริมและพัฒนากลุ่มอาชีพผู้ปลูกยางพารา	เพื่อปรับปรุงและพัฒนาผลิตภัณฑ์ การแปรรูปสินค้าให้ดีขึ้น	๑. จัดอบรมให้กับกลุ่มผู้ปลูกยางพารา ๒. จัดซื้ออุปกรณ์เพื่อสนับสนุนในการผลิตและแปรรูปสินค้าให้ได้มาตรฐาน	๒๐,๐๐๐	๒๐,๐๐๐	๒๐,๐๐๐	๒๐,๐๐๐	๒๐,๐๐๐	จำนวนกลุ่มอาชีพที่ได้รับการส่งเสริม	กลุ่มอาชีพมีความรู้เพิ่มมากขึ้นและมีรายได้เพิ่มมากขึ้น	สำนักปลัด
๕	โครงการส่งเสริมและพัฒนากลุ่มอาชีพผู้ผลิตน้ำ	เพื่อปรับปรุงและพัฒนาผลิตภัณฑ์ การแปรรูปสินค้าให้ดีขึ้น	จัดฝึกอบรมให้ความรู้ด้านต่างๆ/สนับสนุนในการจัดซื้ออุปกรณ์ในการผลิต/การแปรรูปสินค้า	๒๐,๐๐๐	๒๐,๐๐๐	๒๐,๐๐๐	๒๐,๐๐๐	๒๐,๐๐๐	จำนวนกลุ่มอาชีพที่ได้รับการส่งเสริม	กลุ่มอาชีพมีรายได้เพิ่มมากขึ้น	สำนักปลัด
๖	โครงการส่งเสริมและพัฒนากลุ่ม	เพื่อปรับปรุงและพัฒนาผลิตภัณฑ์	จัดฝึกอบรมให้ความรู้ด้านต่างๆ/สนับสนุนในการ	๒๐,๐๐๐	๒๐,๐๐๐	๒๐,๐๐๐	๒๐,๐๐๐	๒๐,๐๐๐	จำนวนกลุ่มอาชีพที่ได้รับการส่งเสริม	กลุ่มอาชีพมีรายได้เพิ่มมากขึ้น	สำนักปลัด

	อาชีพทอผ้าไหม	การแปรรูปสินค้าให้ดีขึ้น	จัดซื้ออุปกรณ์ในการผลิต/การแปรรูปสินค้า									
๗	โครงการส่งเสริมและพัฒนากลุ่มอาชีพผู้ผลิตข้าวหลาม	เพื่อปรับปรุงและพัฒนาผลิตภัณฑ์การแปรรูปสินค้าให้ดีขึ้น	จัดฝึกอบรมให้ความรู้ด้านต่างๆ/สนับสนุนในการจัดซื้ออุปกรณ์ในการผลิต/การแปรรูปสินค้า	๒๐,๐๐๐	๒๐,๐๐๐	๒๐,๐๐๐	๒๐,๐๐๐	๒๐,๐๐๐	จำนวนกลุ่มอาชีพที่ได้รับการส่งเสริม	กลุ่มอาชีพมีรายได้เพิ่มมากขึ้น	สำนักปลัด	
๘	โครงการส่งเสริมและพัฒนากลุ่มอาชีพผู้ปลูกมันสำปะหลัง	เพื่อปรับปรุงและพัฒนาผลิตภัณฑ์การแปรรูปสินค้าให้ดีขึ้น	จัดฝึกอบรมให้ความรู้ด้านต่างๆ/สนับสนุนในการจัดซื้ออุปกรณ์ในการผลิต/การแปรรูปสินค้า	๒๐,๐๐๐	๒๐,๐๐๐	๒๐,๐๐๐	๒๐,๐๐๐	๒๐,๐๐๐	จำนวนกลุ่มอาชีพที่ได้รับการส่งเสริม	กลุ่มอาชีพมีรายได้เพิ่มมากขึ้น	สำนักปลัด	
๙	โครงการส่งเสริมและพัฒนากลุ่มอาชีพภายในตำบลนาบัว	เพื่อปรับปรุงและส่งเสริมให้กับกลุ่มอาชีพทุกกลุ่มภายในตำบลมีความรู้และมีรายได้เพิ่มมากขึ้น	จัดฝึกอบรมให้ความรู้ด้านต่างๆและปัจจัยในการผลิตให้กับกลุ่มต่างๆ	๑๐๐,๐๐๐	๑๐๐,๐๐๐	๑๐๐,๐๐๐	๑๐๐,๐๐๐	๑๐๐,๐๐๐	จำนวนกลุ่มอาชีพที่ได้รับการส่งเสริม	กลุ่มอาชีพมีความรู้เพิ่มมากขึ้นและมีรายได้เพิ่มมากขึ้นพนักงานมีอุปกรณ์ทางการปฏิบัติงาน	สำนักปลัด	
๑๐	โครงการก่อสร้างลานตากผลผลิตชุมชนของเกษตรกร	เพื่อส่งเสริมให้กับเกษตรกรได้มีลานตากผลผลิตได้ผลผลิตที่มีคุณภาพเพิ่มมากขึ้น	ลานตากผลผลิต ตามแบบ อบต.	๕๐,๐๐๐	๕๐,๐๐๐	๕๐,๐๐๐	๕๐,๐๐๐	๕๐,๐๐๐	ลานตากผลผลิต	เกษตรกรได้ผลผลิตที่มีคุณภาพเพิ่มมากขึ้นเพิ่มรายได้ ลดรายจ่าย	กองช่าง	
๑๑	โครงการส่งเสริมสนับสนุนธนาคารข้าว/นางข้าวของเกษตรกร	เพื่อส่งเสริมสนับสนุนเกษตรกรให้มีธนาคารข้าว/นางข้าวของชุมชนในการพึ่งตนเอง	ส่งเสริมสนับสนุนปัจจัย, วัสดุการผลิตการก่อสร้างธนาคารข้าว/นางข้าว ของเกษตรกร ตามแบบ อบต.	๕๐,๐๐๐	๕๐,๐๐๐	๕๐,๐๐๐	๕๐,๐๐๐	๕๐,๐๐๐	ธนาคารข้าว	เกษตรกรมีผลผลิตไว้อุปโภค-บริโภค ยามขาดแคลน รู้จักพึ่งตนเองตามรอยเศรษฐกิจพอเพียง	กองช่าง	
๑๒	โครงการก่อสร้าง/ส่งเสริมสนับสนุนโรงสีชุมชน	เพื่อส่งเสริมสนับสนุนเกษตรกรให้มีโรงสีชุมชน	ส่งเสริมสนับสนุนปัจจัย, วัสดุการผลิตการก่อสร้างโรงสีชุมชน ของเกษตรกร ตามแบบ อบต.	๑๐๐,๐๐๐	๑๐๐,๐๐๐	๑๐๐,๐๐๐	๑๐๐,๐๐๐	๑๐๐,๐๐๐	โรงสีชุมชน	หมู่บ้าน/ชุมชนมีรายได้เพิ่มมากขึ้น	กองช่าง	
๑๓	โครงการส่งเสริมการเลี้ยงหมูหลุม	เพื่อสร้างรายได้ให้กับเกษตรกร	สนับสนุนลูกสุกรและปัจจัยการผลิต, อบรม ฯลฯ ให้กับเกษตรกร	๑๐๐,๐๐๐	๑๐๐,๐๐๐	๑๐๐,๐๐๐	๑๐๐,๐๐๐	๑๐๐,๐๐๐	จำนวนกลุ่มอาชีพที่ได้รับการส่งเสริม	เกษตรกรมีรายได้เพิ่มมากขึ้น	สำนักปลัด ปศุสัตว์อำเภอ	
๑๔	โครงการส่งเสริมการเลี้ยงไก่ไขแบบเศรษฐกิจพอเพียง	เพื่อสร้างรายได้ให้กับเกษตรกร	จัดอบรมและสนับสนุนปัจจัยการผลิต ฯลฯ ให้กับเกษตรกร	๗๐,๐๐๐	๗๐,๐๐๐	๗๐,๐๐๐	๗๐,๐๐๐	๗๐,๐๐๐	จำนวนกลุ่มอาชีพที่ได้รับการส่งเสริม	เกษตรกรมีรายได้เพิ่มมากขึ้น	สำนักปลัด ปศุสัตว์อำเภอ	
๑๕	โครงการสนับสนุนการดำเนินงาน	เพื่อส่งเสริมสนับสนุนการ	ประชุมอบรมให้ความรู้ส่งเสริมการดำเนินชีวิต	๑๐๐,๐๐๐	๑๐๐,๐๐๐	๑๐๐,๐๐๐	๑๐๐,๐๐๐	๑๐๐,๐๐๐	จำนวนคนที่เข้ารับการอบรม	ประชาชนมีความรู้และดำเนินชีวิตตาม	สำนักปลัด สนง.พช.	

	หมู่บ้านเศรษฐกิจพอเพียง	ดำเนินงานเศรษฐกิจพอเพียง	ตามแนวเศรษฐกิจพอเพียง							แนวคิดเศรษฐกิจพอเพียง	
๑๖	โครงการสนับสนุนอาชีพสตรี	เพื่อส่งเสริมสนับสนุนการดำเนินงานอาชีพสตรี	สนับสนุนอาชีพสตรี	๕๐,๐๐๐	๕๐,๐๐๐	๕๐,๐๐๐	๕๐,๐๐๐	๕๐,๐๐๐	จำนวนครั้งที่สนับสนุน	องค์กร/เครือข่ายองค์กรสตรีเข้มแข็งและมีการดำเนินกิจกรรมที่ต่อเนื่อง	สำนักปลัดสนง.พช
๑๗	โครงการส่งเสริมการเพาะเห็ดฟาง	เพื่อสร้างรายได้ให้กับเกษตรกร	จัดอบรมและสนับสนุนปัจจัยการผลิต ฯลฯ ให้กับเกษตรกร	๒๐,๐๐๐	๒๐,๐๐๐	๒๐,๐๐๐	๒๐,๐๐๐	๒๐,๐๐๐	จำนวนกลุ่มอาชีพที่ได้รับการส่งเสริม	เกษตรกรมีรายได้เพิ่มมากขึ้น	สำนักปลัดเกษตรอำเภอฯ
๑๘	โครงการส่งเสริมการเลี้ยงปลาตก	เพื่อสร้างรายได้ให้กับเกษตรกร	จัดอบรมและสนับสนุนปัจจัยการผลิต ฯลฯ ให้กับเกษตรกร	๒๐,๐๐๐	๒๐,๐๐๐	๒๐,๐๐๐	๒๐,๐๐๐	๒๐,๐๐๐	จำนวนกลุ่มอาชีพที่ได้รับการส่งเสริม	เกษตรกรมีรายได้เพิ่มมากขึ้น	สำนักปลัดเกษตรอำเภอฯ
๑๙	โครงการส่งเสริมการปลูกมะละกอ	เพื่อสร้างรายได้ให้กับเกษตรกร	จัดอบรมและสนับสนุนปัจจัยการผลิต ฯลฯ ให้กับเกษตรกร	๒๐,๐๐๐	๒๐,๐๐๐	๒๐,๐๐๐	๒๐,๐๐๐	๒๐,๐๐๐	จำนวนกลุ่มอาชีพที่ได้รับการส่งเสริม	เกษตรกรมีรายได้เพิ่มมากขึ้น	สำนักปลัดเกษตรอำเภอฯ
๒๐	โครงการส่งเสริมการเลี้ยงกบ	เพื่อสร้างรายได้ให้กับเกษตรกร	จัดอบรมและสนับสนุนปัจจัยการผลิต ฯลฯ ให้กับเกษตรกร	๒๐,๐๐๐	๒๐,๐๐๐	๒๐,๐๐๐	๒๐,๐๐๐	๒๐,๐๐๐	จำนวนกลุ่มอาชีพที่ได้รับการส่งเสริม	เกษตรกรมีรายได้เพิ่มมากขึ้น	สำนักปลัดเกษตรอำเภอฯ
๒๑	โครงการส่งเสริมการเลี้ยงไก่พื้นบ้าน	เพื่อสร้างรายได้ให้กับเกษตรกร	จัดอบรมและสนับสนุนปัจจัยการผลิต ฯลฯ ให้กับเกษตรกร	๒๐,๐๐๐	๒๐,๐๐๐	๒๐,๐๐๐	๒๐,๐๐๐	๒๐,๐๐๐	จำนวนกลุ่มอาชีพที่ได้รับการส่งเสริม	เกษตรกรมีรายได้เพิ่มมากขึ้น	สำนักปลัดเกษตรอำเภอฯ
๒๒	โครงการส่งเสริมและพัฒนาผลิตภัณฑ์ผลิตภัณฑ์ผักกาดหวานสู่ระบบมาตรฐาน	เพื่อปรับปรุงและพัฒนาผลิตภัณฑ์ผักกาดหวานสู่ระบบมาตรฐาน	จัดอบรมให้กับกลุ่มอาชีพและจัดซื้ออุปกรณ์เพื่อสนับสนุนกลุ่มอาชีพในการแปรรูปสินค้าให้ได้มาตรฐาน	๒๐,๐๐๐	๒๐,๐๐๐	๒๐,๐๐๐	๒๐,๐๐๐	๒๐,๐๐๐	จำนวนครั้งที่สนับสนุน	กลุ่มอาชีพผู้ปลูกผักหวานมีความรู้ในการผลิตและได้ผลผลิตที่ดีขึ้น ผลิตภัณฑ์ได้มาตรฐานสากลและมีรายได้เพิ่มมากขึ้น	สำนักปลัดปศุสัตว์อำเภอฯ
๒๓	โครงการส่งเสริมและพัฒนาผลิตภัณฑ์ผ้าไหมสู่ระบบมาตรฐาน	เพื่อปรับปรุงและพัฒนาผลิตภัณฑ์ผ้าไหมสู่ระบบมาตรฐาน	จัดอบรมให้กับกลุ่มอาชีพและจัดซื้ออุปกรณ์เพื่อสนับสนุนกลุ่มอาชีพในการแปรรูปสินค้าให้ได้มาตรฐาน	๒๐,๐๐๐	๒๐,๐๐๐	๒๐,๐๐๐	๒๐,๐๐๐	๒๐,๐๐๐	จำนวนครั้งที่สนับสนุน	กลุ่มอาชีพผู้ผลิตผ้าไหมมีความรู้ในการผลิตและได้ผลผลิตที่ดีขึ้น ผลิตภัณฑ์ได้มาตรฐานสากลและมีรายได้เพิ่มมากขึ้น	สำนักปลัดสนง.พช.
๒๔	โครงการส่งเสริมและพัฒนาผลิตภัณฑ์น้ำดื่มสู่ระบบมาตรฐาน	เพื่อปรับปรุงและพัฒนาผลิตภัณฑ์น้ำดื่มสู่ระบบมาตรฐาน	จัดอบรมให้กับกลุ่มอาชีพและจัดซื้ออุปกรณ์เพื่อสนับสนุนกลุ่มอาชีพในการแปรรูปสินค้าให้ได้	๒๐,๐๐๐	๒๐,๐๐๐	๒๐,๐๐๐	๒๐,๐๐๐	๒๐,๐๐๐	จำนวนครั้งที่สนับสนุน	กลุ่มอาชีพผู้ผลิตน้ำดื่มมีความรู้ในการผลิตและได้ผลผลิตที่ดีขึ้นผลิตภัณฑ์ได้	สำนักปลัดสนง.พช

		ก้าวสู่ มาตรฐานสากลได้	มาตรฐาน							มาตรฐานสากลและมี รายได้เพิ่มมากขึ้น	
๒๕	โครงการส่งเสริม และพัฒนา ผลิตภัณฑ์ หน่อไม้ฝรั่งสู่ระบบ มาตรฐาน	เพื่อปรับปรุงและ พัฒนาผลิตภัณฑ์ การการแปรรูป สินค้าให้สามารถ ก้าวสู่ มาตรฐานสากลได้	จัดอบรมให้กับกลุ่มอาชีพ และจัดซื้ออุปกรณ์เพื่อ สนับสนุนกลุ่มอาชีพใน การแปรรูปสินค้าให้ได้ มาตรฐาน	๒๐,๐๐๐	๒๐,๐๐๐	๒๐,๐๐๐	๒๐,๐๐๐	๒๐,๐๐๐	จำนวนครั้งที่ สนับสนุน	กลุ่มอาชีพผู้ปลูก หน่อไม้ฝรั่งมีความรู้ ในการผลิตและได้ผล ผลิตที่ดีขึ้น ผลิตภัณฑ์ ได้มาตรฐานสากล และมีรายได้เพิ่มมาก ขึ้น	สำนักปลัด เกษตรอำเภอ ฯ
๒๖	โครงการส่งเสริม และพัฒนา ผลิตภัณฑ์สินค้า ของหมู่บ้าน/ตำบล สู่ระบบมาตรฐาน	เพื่อปรับปรุงและ พัฒนาผลิตภัณฑ์ การการแปรรูป สินค้าให้สามารถ ก้าวสู่ มาตรฐานสากลได้	จัดอบรมให้กับกลุ่มอาชีพ ต่างๆและจัดซื้ออุปกรณ์ เพื่อสนับสนุนกลุ่มอาชีพ ในตำบลในการผลิตและ แปรรูปสินค้า	๒๐,๐๐๐	๒๐,๐๐๐	๒๐,๐๐๐	๒๐,๐๐๐	๒๐,๐๐๐	จำนวนครั้งที่ สนับสนุน	กลุ่มอาชีพมีความรู้ใน การผลิตและได้ผล ผลิตที่ดีขึ้น ผลิตภัณฑ์ ได้มาตรฐานสากล และมีรายได้เพิ่มมาก ขึ้น	สำนักปลัด เกษตรอำเภอ ฯ
๒๗	โครงการส่งเสริม และพัฒนา ผลิตภัณฑ์กลุ่มผลิต ดอกไม้พลาสติก จากวัสดุเหลือใช้	เพื่อปรับปรุงและ พัฒนาผลิตภัณฑ์ การการแปรรูป สินค้าให้สามารถ ก้าวสู่ มาตรฐานสากลได้	จัดอบรมให้กับกลุ่มอาชีพ และจัดซื้ออุปกรณ์เพื่อ สนับสนุนกลุ่มอาชีพใน การแปรรูปสินค้าให้ได้ มาตรฐาน	๒๐,๐๐๐	๒๐,๐๐๐	๒๐,๐๐๐	๒๐,๐๐๐	๒๐,๐๐๐	จำนวนครั้งที่ สนับสนุน	กลุ่มอาชีพผู้ผลิต ดอกไม้พลาสติกจาก วัสดุเหลือใช้มีความรู้ ในการผลิตและได้ผล ผลิตที่ดีขึ้น ผลิตภัณฑ์ ได้มาตรฐานสากล และมีรายได้เพิ่มมาก ขึ้น	สำนักปลัด สนง.พช

รายละเอียดโครงการพัฒนา

แผนพัฒนาท้องถิ่น (พ.ศ.๒๕๖๖ - ๒๕๗๐)

สำหรับ องค์กรปกครองส่วนท้องถิ่นดำเนินการ

องค์การบริหารส่วนตำบลนาบัว อำเภอเมืองสุรินทร์ จังหวัดสุรินทร์

ก. ยุทธศาสตร์จังหวัดที่ ๒ การส่งเสริมและพัฒนาศักยภาพการค้า การลงทุน การบริการ และเชื่อมโยงเศรษฐกิจชายแดน

ข. ยุทธศาสตร์การพัฒนาขององค์กรปกครองส่วนท้องถิ่นในเขตจังหวัด ยุทธศาสตร์ที่ ๒ การส่งเสริมและพัฒนาศักยภาพการค้า การลงทุน การบริการ

๔. ยุทธศาสตร์ ด้านการพัฒนาด้านเศรษฐกิจ

๔.๒ แผนงานการศาสนาวัฒนธรรมและนันทนาการ

ที่	โครงการ	วัตถุประสงค์	เป้าหมาย (ผลผลิตของโครงการ)	งบประมาณและที่ผ่านมา					ตัวชี้วัด (KPI)	ผลที่คาดว่าจะได้รับ	หน่วยงาน รับผิดชอบ หลัก
				๒๕๖๖ (บาท)	๒๕๖๗ (บาท)	๒๕๖๘ (บาท)	๒๕๖๙ (บาท)	๒๕๗๐ (บาท)			
๑	โครงการปรับปรุงภูมิทัศน์เขapunมสวย	เพื่อปรับปรุงให้ประชาชนและนักท่องเที่ยวมีสถานที่พักผ่อนและท่องเที่ยวชมธรรมชาติ	ปรับปรุงภูมิทัศน์ภายในวนอุทยานเขapunมสวยให้ดูสวยงามและเหมาะแก่การใช้งาน ตามแบบอบต.	๑,๐๐๐,๐๐๐	๑,๐๐๐,๐๐๐	๑,๐๐๐,๐๐๐	๑,๐๐๐,๐๐๐	๑,๐๐๐,๐๐๐	จำนวนครั้งที่ดำเนินการ	ประชาชนมีที่พักผ่อนหย่อนใจ,มีแหล่งท่องเที่ยว,เพิ่มรายได้ให้กับชุมชน	กองช่าง
๒	โครงการท่องเที่ยวชมของดีตำบลนาบัว	เพื่อสร้างรายได้ให้แก่ประชาชนและสนับสนุนการท่องเที่ยว	จัดทำโครงการท่องเที่ยวชมของดีตำบลนาบัว / ประชาสัมพันธ์/จัดนิทรรศการ ฯลฯ	๑๐๐,๐๐๐	๑๐๐,๐๐๐	๑๐๐,๐๐๐	๑๐๐,๐๐๐	๑๐๐,๐๐๐	จำนวนคนที่เข้าร่วมโครงการ	ประชาชนมีรายได้เพิ่มมากขึ้น , สถานที่ท่องเที่ยวเป็นที่รู้จักมากขึ้น	สำนักปลัด , สนง.พช.

รายละเอียดโครงการพัฒนา

แผนพัฒนาท้องถิ่น (พ.ศ.๒๕๖๖ - ๒๕๗๐)

สำหรับ องค์กรปกครองส่วนท้องถิ่นดำเนินการ

องค์การบริหารส่วนตำบลนาบัว อำเภอเมืองสุรินทร์ จังหวัดสุรินทร์

ก. ยุทธศาสตร์จังหวัดที่ ๖ การเสริมสร้างความมั่นคงและความปลอดภัย

ข. ยุทธศาสตร์การพัฒนาขององค์กรปกครองส่วนท้องถิ่นในเขตจังหวัด ยุทธศาสตร์ที่ ๖ การเสริมสร้างความมั่นคงและความปลอดภัย

๕. ยุทธศาสตร์ การพัฒนาด้านชุมชนเข้มแข็ง

๕.๑ แผนงานสร้างความเข้มแข็งของชุมชน

ที่	โครงการ	วัตถุประสงค์	เป้าหมาย (ผลผลิตของโครงการ)	งบประมาณและที่ผ่านมา					ตัวชี้วัด (KPI)	ผลที่คาดว่าจะได้รับ	หน่วยงาน รับผิดชอบ หลัก
				๒๕๖๖ (บาท)	๒๕๖๗ (บาท)	๒๕๖๘ (บาท)	๒๕๖๙ (บาท)	๒๕๗๐ (บาท)			
๑	โครงการส่งเสริมสนับสนุนการจัดทำแผนชุมชน	เพื่อให้ประชาชนได้ร่วมแสดงความคิดเห็นแสดงการมีส่วนร่วมในการพัฒนาแก้ปัญหาต่างๆ	ส่งเสริมการจัดทำแผนชุมชนให้ชาวบ้านได้ร่วมแสดงความคิดเห็นแสดงการมีส่วนร่วมในการพัฒนาแก้ปัญหาต่างๆ	๕๐,๐๐๐	๕๐,๐๐๐	๕๐,๐๐๐	๕๐,๐๐๐	๕๐,๐๐๐	จำนวนผู้เข้าร่วม	มีการแสดงออกถึงความ เป็นประชาธิปไตยของประชาชนและการมีส่วนร่วมแก้ปัญหา	สำนักปลัด
๒	โครงการ อบต. สัจจะ	เพื่อสำรวจความเป็นอยู่ ความต้องการและปัญหาต่างๆ	ลงพื้นที่สำรวจหมู่บ้าน ทั้ง ๑๙ หมู่ เพื่อให้ทราบถึงปัญหาและความต้องการของประชาชน	๑๐๐,๐๐๐	๑๐๐,๐๐๐	๑๐๐,๐๐๐	๑๐๐,๐๐๐	๑๐๐,๐๐๐	จำนวนผู้เข้าร่วม	ประชาชนได้รับการแก้ไข ปัญหาอย่างถูกจุดทำให้มี ความเป็นอยู่ที่ดีขึ้น	สำนักปลัด
๓	โครงการส่งเสริมสนับสนุนการจัดทำแผนพัฒนาท้องถิ่น	เพื่อให้ประชาชนได้ร่วมแสดงความคิดเห็นแสดงการมีส่วนร่วมในการพัฒนาแก้ปัญหาต่างๆ	ส่งเสริมการจัดทำแผนพัฒนาตำบลให้ชาวบ้านได้ร่วมแสดงความคิดเห็นแสดงการมีส่วนร่วมในการพัฒนาแก้ปัญหาต่างๆ	๕๐,๐๐๐	๕๐,๐๐๐	๕๐,๐๐๐	๕๐,๐๐๐	๕๐,๐๐๐	จำนวนผู้เข้าร่วม	มีการแสดงออกถึงความ เป็นประชาธิปไตยของประชาชนและการมีส่วนร่วมแก้ปัญหา	สำนักปลัด
๔	โครงการป้องกันและแก้ไขปัญหายาเสพติด		จัดอบรมราษฎร,หมู่บ้าน, ผู้นำชุมชน ทั้ง ๑๙ หมู่บ้าน ได้เข้าใจถึงพวภัยยาเสพติด	๒๐,๐๐๐	๒๐,๐๐๐	๒๐,๐๐๐	๒๐,๐๐๐	๒๐,๐๐๐	จำนวนผู้เข้าร่วม	ราษฎรมีความเข้าใจถึงพิษภัยของยาเสพติดและรู้จักวิธีหลีกเลี่ยงทำให้ไม่ตกเป็นทาสของยาเสพติด	สำนักปลัด
๕	โครงการหมู่บ้านชุมชนสัมพันธ์,รัฐราษฎรร่วมกันป้องกันภัยชุมชน	เพื่อประชาชนและเจ้าหน้าที่ตำรวจมีความสามัคคี, ส่งเสริมให้ประชาชนมีส่วนร่วม	จัดอบรมให้ความรู้ในด้านต่างๆของตำรวจและร่วมกันพัฒนาหมู่บ้าน/ตำบล	๕๐,๐๐๐	๕๐,๐๐๐	๕๐,๐๐๐	๕๐,๐๐๐	๕๐,๐๐๐	จำนวนผู้เข้าร่วม	ประชาชนเกิดความปลอดภัยในชีวิตและทรัพย์สิน,เกิดความสามัคคีในหมู่บ้าน	สำนักปลัด สภ.สวาย

		ร่วมในกิจกรรม สำรวจ									
๖	โครงการบ้านเมื่อนำอยู่	เพื่อให้หมู่บ้านต่างๆดูแลรักษาความสะอาด ความถูกสุขอนามัย ความเรียบร้อยของหมู่บ้าน	จัดการประกวดหมู่บ้านในตำบล ทั้ง ๑๙ หมู่บ้าน	๒๐,๐๐๐	๒๐,๐๐๐	๒๐,๐๐๐	๒๐,๐๐๐	๒๐,๐๐๐	จำนวนครั้งที่จัด	หมู่บ้านมีความสวยงามน่าอยู่	สำนักปลัด
๗	โครงการพัฒนาศักยภาพและเพิ่มประสิทธิภาพกลุ่ม/องค์กร/เครือข่ายองค์กรชุมชน	เพื่อพัฒนาศักยภาพและเพิ่มประสิทธิภาพ	ประชุม/อบรมกลุ่มองค์กรชุมชน/เครือข่ายองค์กรชุมชน(ตอช./สตรี/อช. กลุ่มอาชีพ/เครือข่าย กทบ. กช.คจ.)	๕๐,๐๐๐	๕๐,๐๐๐	๕๐,๐๐๐	๕๐,๐๐๐	๕๐,๐๐๐	จำนวนผู้เข้าร่วม	กลุ่มองค์กรเครือข่าย องค์กรชุมชนมี ประสิทธิภาพในการบริหารจัดการ	สำนักปลัด สนง.พช.
๘	โครงการก่อสร้างป้อมยาม/ตำรวจ	เพื่อให้เกิดความสงบ ปลอดภัยและความเรียบร้อยของประชาชนและทรัพย์สิน	ก่อสร้างป้อมยาม/ตำรวจภายในตำบลนาบัว ตามแบบแปลนของ อบต.นาบัว	๓๐๐,๐๐๐	๓๐๐,๐๐๐	๓๐๐,๐๐๐	๓๐๐,๐๐๐	๓๐๐,๐๐๐	ป้อมยาม/ป้อมตำรวจ	ประชาชนมีความปลอดภัยในชีวิตและทรัพย์สินเพิ่มมากขึ้น	กองช่าง
๙	โครงการสนับสนุนกิจกรรมกลุ่ม/องค์กร/เครือข่ายองค์กรชุมชน	เพื่อพัฒนาศักยภาพและเพิ่มประสิทธิภาพ	สนับสนุนกิจกรรมกลุ่มองค์กรชุมชน/เครือข่ายองค์กรชุมชน(ตอช./สตรี/อช.กลุ่มอาชีพ/เครือข่าย กทบ. กช.คจ.)	๕๐,๐๐๐	๕๐,๐๐๐	๕๐,๐๐๐	๕๐,๐๐๐	๕๐,๐๐๐	จำนวนครั้งที่สนับสนุน	กลุ่มองค์กรเครือข่าย องค์กรชุมชนมี ประสิทธิภาพในการบริหารจัดการ	สำนักปลัด สนง.พช.
๑๐	โครงการส่งเสริมการดำเนินงานกองทุนชุมชน	เพื่อให้คณะกรรมการมีความเข้าใจเกี่ยวกับการบริหารงานกลุ่ม	ประชุม/อบรมการพัฒนา ศักยภาพและสนับสนุน การดำเนินงานกองทุนชุมชน	๕๐,๐๐๐	๕๐,๐๐๐	๕๐,๐๐๐	๕๐,๐๐๐	๕๐,๐๐๐	จำนวนครั้งที่สนับสนุน	คณะกรรมการมีความเข้าใจในการบริหารจัดการกองทุนชุมชน	สำนักปลัด สนง.พช.
๑๑	โครงการศูนย์พัฒนาครอบครัว	เพื่อส่งเสริมสถาบันครอบครัวให้มีความเข้มแข็ง	จัดตั้งศูนย์พัฒนาครอบครัว จัดอบรม รมรงค์สานสัมพันธ์ ครอบครัวสายใยรักแห่งครอบครัววันครอบครัว ฯลฯ	๒๐,๐๐๐	๒๐,๐๐๐	๒๐,๐๐๐	๒๐,๐๐๐	๒๐,๐๐๐	ศูนย์พัฒนาครอบครัว	ครอบครัวมีความอบอุ่น มี ความเข้มแข็ง	สำนักปลัด สนง.พม.
๑๒	โครงการป้องกันปราบปรามอาชญากรรมแก่	เพื่อให้ประชาชนมีความรู้และป้องกันทรัพย์สินของ	จัดอบรมให้แก่ราษฎร, หมู่บ้าน, ผู้นำชุมชน	๒๐,๐๐๐	๒๐,๐๐๐	๒๐,๐๐๐	๒๐,๐๐๐	๒๐,๐๐๐	จำนวนผู้เข้าร่วม	ประชาชนรู้จักป้องกันตนเองไม่ให้สูญเสียชีวิตและทรัพย์สิน	สำนักปลัด สภ.สวาย

	ประชาชน	ตนเอง									
๑๓	โครงการก่อสร้างปรับปรุงอาคารอพปร. ม.๑ บ้านนาบัว	เพื่อให้มีอาคารอพปร.ที่ได้มาตรฐานและจัดการแข่งขันระดับต่างๆ	จัดการแข่งขันกีฬาในเขตตำบล เช่น ลานกีฬา สนามฟุตบอล ฯลฯ	๓๐๕,๐๐๐	๓๐๕,๐๐๐	๓๐๕,๐๐๐	๓๐๕,๐๐๐	๓๐๕,๐๐๐	อาคาร อพปร.	มีสนามกีฬาที่ได้มาตรฐาน,ประชาชนสนใจการเล่นกีฬาเพิ่มมากขึ้น	กองช่าง
๑๔	โครงการอบรมคณะกรรมการหมู่บ้านในการจัดทำแผนพัฒนาหมู่บ้าน	เพื่อให้คณะกรรมการมีความเข้าใจเกี่ยวกับการจัดทำแผนพัฒนาหมู่บ้าน	จัดอบรมคณะกรรมการหมู่บ้านในการจัดทำแผนพัฒนาหมู่บ้าน	๕๙,๐๐๐	๕๙,๐๐๐	๕๙,๐๐๐	๕๙,๐๐๐	๕๙,๐๐๐	จำนวนผู้เข้าร่วม	คณะกรรมการมีความเข้าใจเกี่ยวกับการจัดทำแผนพัฒนาหมู่บ้าน	สำนักปลัด อำเภอเมืองฯ
๑๕	โครงการเสริมสร้างความปรองดอง	เพื่อให้ประชาชนเกิดความรัก ความสามัคคี เป็นอันหนึ่งอันเดียวกัน	จัดกิจกรรมเสริมสร้างความปรองดองสมานฉันท์รูปแบบต่างๆ เช่น การเสวนา การแข่งขัน ฯลฯ	๕๐,๐๐๐	๕๐,๐๐๐	๕๐,๐๐๐	๕๐,๐๐๐	๕๐,๐๐๐	จำนวนผู้เข้าร่วมกิจกรรม	ประชาชนเกิดความรักความสามัคคี ไม่มีการแบ่งแยก แบ่งพรรค แบ่งฝ่าย	สำนักปลัด
๑๖	โครงการส่งเสริมการจัดทำแผนพัฒนาตำบล	เพื่อให้ประชาชนได้ร่วมแสดงความคิดเห็นแสดงการมีส่วนร่วมในการพัฒนาแก้ปัญหาต่างๆ	ส่งเสริมการจัดทำแผนพัฒนาตำบลให้ชาวบ้านได้ร่วมแสดงความคิดเห็นแสดงการมีส่วนร่วมในการพัฒนาแก้ปัญหาต่างๆ	๒๐,๐๐๐	๒๐,๐๐๐	๒๐,๐๐๐	๒๐,๐๐๐	๒๐,๐๐๐	จำนวนผู้เข้าร่วม	มีการแสดงออกถึงความ เป็นประชาธิปไตยของประชาชนและการมีส่วนร่วมแก้ปัญหา	สำนักปลัด
๑๗	โครงการพัฒนาบทบาทสตรี	เพื่อส่งเสริมความเข้มแข็งของบทบาทสตรี	ส่งเสริมดำเนินกิจกรรม/โครงการด้านการสร้างความเข้มแข็งของบทบาทสตรี การยุติความรุนแรงในครอบครัว	๒๐๐,๐๐๐	๒๐๐,๐๐๐	๒๐๐,๐๐๐	๒๐๐,๐๐๐	๒๐๐,๐๐๐	จำนวนผู้เข้าร่วม	ลดความรุนแรงในครอบครัว สตรีมีบทบาทมากขึ้น	สำนักปลัด

รายละเอียดโครงการพัฒนา

แผนพัฒนาท้องถิ่น (พ.ศ.๒๕๖๖ - ๒๕๗๐)

สำหรับ องค์กรปกครองส่วนท้องถิ่นดำเนินการ

องค์การบริหารส่วนตำบลนาบัว อำเภอเมืองสุรินทร์ จังหวัดสุรินทร์

ก. ยุทธศาสตร์จังหวัดที่ ๖ การเสริมสร้างความมั่นคงและความปลอดภัย

ข. ยุทธศาสตร์การพัฒนาขององค์กรปกครองส่วนท้องถิ่นในเขตจังหวัด ยุทธศาสตร์ที่ ๖ การเสริมสร้างความมั่นคงและความปลอดภัย

๕. ยุทธศาสตร์ การพัฒนาด้านชุมชนเข้มแข็ง

๕.๒ แผนงานรักษาความสงบภายใน

ที่	โครงการ	วัตถุประสงค์	เป้าหมาย (ผลผลิตของโครงการ)	งบประมาณและที่ผ่านมา					ตัวชี้วัด (KPI)	ผลที่คาดว่าจะได้รับ	หน่วย งาน รับผิดชอบหลัก
				๒๕๖๖ (บาท)	๒๕๖๗ (บาท)	๒๕๖๘ (บาท)	๒๕๖๙ (บาท)	๒๕๗๐ (บาท)			
๑	จัดซื้อถังดับเพลิง	เพื่อให้ได้ถังดับเพลิงมาตรฐานที่กำหนด	ถังดับเพลิง	๑๐๐,๐๐๐	๑๐๐,๐๐๐	๑๐๐,๐๐๐	๑๐๐,๐๐๐	๑๐๐,๐๐๐	ถังดับเพลิง	จำนวนถังดับเพลิง	สำนักปลัด
๒	ค่าใช้จ่ายในการช่วยเหลือประชาชน	เพื่อให้ประชาชนที่เดือดร้อนได้รับการช่วยเหลือ	ค่าใช้จ่ายในการช่วยเหลือประชาชนกรณีเี่ยวยาพิษในฟูลหลังเกิดสาธารณภัย	๒๐๐,๐๐๐	๒๐๐,๐๐๐	๒๐๐,๐๐๐	๒๐๐,๐๐๐	๒๐๐,๐๐๐	ประชาชนที่ได้รับการช่วยเหลือ	ประชาชนได้รับการช่วยเหลือ	สำนักปลัด
๓	โครงการป้องกันและลดอุบัติเหตุทางถนน	เพื่อให้ประชาชนได้เข้าใจและตระหนักถึงโทษของอุบัติเหตุ	จัดตั้งจุดตรวจและจัดซื้ออุปกรณ์ในการตั้งจุดตรวจที่จำเป็นต่างๆ	๙๐,๐๐๐	๙๐,๐๐๐	๙๐,๐๐๐	๙๐,๐๐๐	๙๐,๐๐๐	จำนวนครั้งที่ตั้งจุดตรวจ	ประชาชนมีความปลอดภัยในชีวิตและทรัพย์สินเพิ่มมากขึ้น	สำนักปลัด
๔	โครงการฝึกอบรมอปพร.	เพื่อรักษาความสงบ ความปลอดภัย และความเรียบร้อยของประชาชน และทรัพย์สิน	จัดฝึกอบรมอาสาสมัครป้องกันภัยฝ่ายพลเรือน อปพร. ตำบลนาบัว ให้กับชุมชนในตำบล ทั้ง ๑๙ หมู่บ้าน	๑๐๐,๐๐๐	๑๐๐,๐๐๐	๑๐๐,๐๐๐	๑๐๐,๐๐๐	๑๐๐,๐๐๐	จำนวนผู้เข้าร่วม	ประชาชนมีความปลอดภัยในชีวิตและทรัพย์สินเพิ่มมากขึ้น	สำนักปลัด
๕	โครงการฝึกอบรมชุดปฏิบัติการจิตอาสาภัยพิบัติ	เพื่อพัฒนาความรู้ให้กับผู้อบรม	จัดฝึกอบรมโครงการฝึกอบรมชุดปฏิบัติการจิตอาสาภัยพิบัติ	๒๐๐,๐๐๐	๒๐๐,๐๐๐	๒๐๐,๐๐๐	๒๐๐,๐๐๐	๒๐๐,๐๐๐	จำนวนผู้เข้าร่วม	จิตอาสาที่มีความรู้ในการป้องกันและบรรเทาสาธารณภัย	สำนักปลัด

รายละเอียดโครงการพัฒนา

แผนพัฒนาท้องถิ่น (พ.ศ.๒๕๖๖ - ๒๕๗๐)

สำหรับ องค์กรปกครองส่วนท้องถิ่นดำเนินการ

องค์การบริหารส่วนตำบลนาบัว อำเภอเมืองสุรินทร์ จังหวัดสุรินทร์

ก. ยุทธศาสตร์จังหวัดที่ ๔ การบริหารจัดการทรัพยากรธรรมชาติและสิ่งแวดล้อมอย่างยั่งยืน

ข. ยุทธศาสตร์การพัฒนาขององค์กรปกครองส่วนท้องถิ่นในเขตจังหวัด ยุทธศาสตร์ที่ ๔ การบริหารจัดการทรัพยากรธรรมชาติและสิ่งแวดล้อมอย่างยั่งยืน

๖. ยุทธศาสตร์ การพัฒนาด้านทรัพยากรธรรมชาติและสิ่งแวดล้อม

๖.๑ แผนงานการเกษตร

ที่	โครงการ	วัตถุประสงค์	เป้าหมาย (ผลผลิตของโครงการ)	งบประมาณและที่ผ่านมา					ตัวชี้วัด (KPI)	ผลที่คาดว่าจะได้รับ	หน่วยงาน รับผิดชอบ หลัก
				๒๕๖๖ (บาท)	๒๕๖๗ (บาท)	๒๕๖๘ (บาท)	๒๕๖๙ (บาท)	๒๕๗๐ (บาท)			
๑	โครงการปลูกป่า,ไม้ดอก-ไม้ประดับ	เพื่อเป็นการอนุรักษ์ทรัพยากรป่าไม้เกิดความสวยงามและร่มเย็น	จัดซื้อพันธุ์ไม้ดอก-ไม้ประดับ, ต้นไม้ เช่น เฟื่องฟ้า, จามจุรี, ต้นคูณ ฯลฯ ให้กับหมู่บ้าน	๓๐,๐๐๐	๓๐,๐๐๐	๓๐,๐๐๐	๓๐,๐๐๐	๓๐,๐๐๐	จำนวนครั้งที่ดำเนินการ	สภาพแวดล้อมภายในตำบลมีความสวยงามเพิ่มมากขึ้น, ต้นไม้เพิ่มมากขึ้น	สำนักปลัด
๒	โครงการอนุรักษ์ที่สาธารณะประโยชน์	เพื่อเป็นการอนุรักษ์ที่สาธารณะประโยชน์ให้มีสภาพแวดล้อมที่ดีขึ้น	ปรับปรุงพัฒนาที่สาธารณะประโยชน์ภายในตำบล	๒๐,๐๐๐	๒๐,๐๐๐	๒๐,๐๐๐	๒๐,๐๐๐	๒๐,๐๐๐	จำนวนครั้งที่ดำเนินการ	พื้นที่สาธารณะประโยชน์ได้รับการพัฒนาปรับปรุงมีสภาพแวดล้อมที่ดีขึ้น	สำนักปลัด
๓	โครงการปรับปรุงภูมิทัศน์	เพื่อเป็นการปรับปรุงสภาพแวดล้อมของตำบลให้เกิดความสวยงามและความร่มเย็น	ปรับปรุงภูมิทัศน์ภายในตำบล เช่น จัดสวนหย่อม สวนดอกไม้ ปลูกต้นไม้ ไม้ดอก-ไม้ประดับ ฯลฯ ตามแบบอบต.	๑,๐๐๐,๐๐๐	๑,๐๐๐,๐๐๐	๑,๐๐๐,๐๐๐	๑,๐๐๐,๐๐๐	๑,๐๐๐,๐๐๐	จำนวนครั้งที่ดำเนินการ	สภาพแวดล้อมภายในตำบลมีความสวยงามเพิ่มมากขึ้น, ต้นไม้เพิ่มมากขึ้น	กองช่าง
๔	โครงการอนุรักษ์ทรัพยากรธรรมชาติ	เพื่ออนุรักษ์ทรัพยากรธรรมชาติและสิ่งแวดล้อมให้คงอยู่ต่อไป	จัดตั้งเครือข่ายกิจกรรม อบรม รณรงค์ ในการอนุรักษ์ทรัพยากรธรรมชาติและสิ่งแวดล้อม	๒๐,๐๐๐	๒๐,๐๐๐	๒๐,๐๐๐	๒๐,๐๐๐	๒๐,๐๐๐	จำนวนครั้งที่ดำเนินการ	ทรัพยากรธรรมชาติและสิ่งแวดล้อมยังคงอยู่ต่อไป	สำนักปลัด
๕	โครงการจัดหา/สร้างที่กำจัดขยะ	เพื่อรักษาสภาพแวดล้อม	จัดหา/สร้าง ที่ทิ้งขยะ ที่กำจัดขยะ ตามแบบอบต.	๑๐๐,๐๐๐	๑๐๐,๐๐๐	๑๐๐,๐๐๐	๑๐๐,๐๐๐	๑๐๐,๐๐๐	ที่กำจัดขยะ	สภาพแวดล้อมมีความอุดมสมบูรณ์เพิ่มมากขึ้น	กองช่าง
๖	โครงการฝึกอบรมหลักสูตร	เพื่อให้มีเครือข่ายในการป้องกันไฟฟ้า	จัดฝึกอบรมหลักสูตรอาสาสมัครป้องกันไฟ	๒๐,๐๐๐	๒๐,๐๐๐	๒๐,๐๐๐	๒๐,๐๐๐	๒๐,๐๐๐	จำนวนผู้เข้าร่วม	มีอาสาสมัครในการป้องกันไฟฟ้า	สำนักปลัด

	อาสาสมัครป้องกัน ไฟฟ้า		ป่า								
๗	โครงการรณรงค์ ประชาสัมพันธ์ด้าน การควบคุมไฟฟ้า	เพื่อรณรงค์ ประชาสัมพันธ์ใน การป้องกันไฟฟ้า	รณรงค์ประชาสัมพันธ์ ในการป้องกันไฟฟ้า	๒๐,๐๐๐	๒๐,๐๐๐	๒๐,๐๐๐	๒๐,๐๐๐	๒๐,๐๐๐	จำนวนครั้งที่ ดำเนินการ	ประชาชนมีส่วนร่วมในการ ป้องกันไฟฟ้าเพิ่มมากขึ้น	สำนักปลัด
๘	โครงการอนุรักษ์ พันธุกรรมพืชอัน เนื่องมาจาก พระราชดำริ	เพื่อให้ประชาชน ได้รับความรู้ในการ อนุรักษ์พันธุกรรม พืช	จัดฝึกอบรมโครงการ อนุรักษ์พันธุกรรมพืช อันเนื่องมาจาก พระราชดำริ	๕๐,๐๐๐	๕๐,๐๐๐	๕๐,๐๐๐	๕๐,๐๐๐	๕๐,๐๐๐	จำนวน ผู้เข้าร่วม	สามารถนำความรู้ที่ได้รับไป ใช้ประโยชน์ได้ พร้อม ช่วยกันอนุรักษ์สิ่งแวดล้อม รวมถึงการที่ชุมชนมี บรรยากาศและ ความสัมพันธ์ที่ดี	สำนักปลัด

รายละเอียดโครงการพัฒนา

แผนพัฒนาท้องถิ่น (พ.ศ.๒๕๖๖ - ๒๕๗๐)

สำหรับ องค์กรปกครองส่วนท้องถิ่นดำเนินการ

องค์การบริหารส่วนตำบลนาบัว อำเภอเมืองสุรินทร์ จังหวัดสุรินทร์

ก. ยุทธศาสตร์จังหวัดที่ ๒ การส่งเสริมและพัฒนาศักยภาพการค้า การลงทุน การบริการ และเชื่อมโยงเศรษฐกิจชายแดน

ข. ยุทธศาสตร์การพัฒนาขององค์กรปกครองส่วนท้องถิ่นในเขตจังหวัด ยุทธศาสตร์ที่ ๒ การส่งเสริมและพัฒนาศักยภาพการค้า การลงทุน การบริการ

๓. ยุทธศาสตร์ การพัฒนาองค์กร

๓.๑ แผนงานบริหารงานทั่วไป

ที่	โครงการ	วัตถุประสงค์	เป้าหมาย (ผลผลิตของ โครงการ)	งบประมาณและที่ผ่านมา					ตัวชี้วัด (KPI)	ผลที่คาดว่าจะ ได้รับ	หน่วยงาน รับผิดชอบ หลัก
				๒๕๖๖ (บาท)	๒๕๖๗ (บาท)	๒๕๖๘ (บาท)	๒๕๖๙ (บาท)	๒๕๗๐ (บาท)			
๑	โครงการฝึกอบรม และศึกษาดูงาน	เพื่อเพิ่มพูน ความรู้ให้แก่ คณะผู้บริหาร/ หัวหน้าส่วน/ พนักงาน ฯลฯ และเพิ่ม ประสิทธิภาพใน การบริหารงาน	คณะผู้บริหาร,สมาชิก สภา,หัวหน้าส่วน ราชการ,พนักงาน ฯลฯ ศึกษาดูงานตาม สถานที่ต่างๆตาม ความเหมาะสม	๖๐๐,๐๐๐	๖๐๐,๐๐๐	๖๐๐,๐๐๐	๖๐๐,๐๐๐	๖๐๐,๐๐๐	จำนวนผู้เข้ารับการ อบรม	คณะผู้บริหาร,สมาชิก สภา,หัวหน้าส่วน ราชการ,พนักงาน ฯลฯ มีความรู้ความสามารถ ในการพัฒนาท้องถิ่น เพิ่มมากขึ้น	สำนักปลัด
๒	โครงการส่งเสริม พัฒนา ประสิทธิภาพ กระผู้บริหาร/ สมาชิกสภา/ พนักงาน	เพื่อเพิ่มพูน ความรู้ให้แก่ คณะผู้บริหาร/ หัวหน้าส่วน/ พนักงาน ฯลฯ และเพิ่ม ประสิทธิภาพใน การบริหารงาน	จัดส่งคณะผู้บริหาร, สมาชิกสภา,หัวหน้า ส่วนราชการ ,พนักงาน ฯลฯ เข้า รับการอบรมตาม โครงการต่างๆตาม ความเหมาะสม	๑๐๐,๐๐๐	๑๐๐,๐๐๐	๑๐๐,๐๐๐	๑๐๐,๐๐๐	๑๐๐,๐๐๐	จำนวนผู้เข้ารับการ อบรม	คณะผู้บริหาร,สมาชิก สภา,หัวหน้าส่วน ราชการ,พนักงาน ฯลฯ มีความรู้ความสามารถ ในการพัฒนาท้องถิ่น เพิ่มมากขึ้น	สำนักปลัด
๓	โครงการปรับปรุง ภูมิทัศน์	เพื่อปรับปรุง สภาพแวดล้อม บริเวณให้ สวยงาม ร่มรื่น น่าอยู่เหมาะสม ต่อการใช้งาน	ปรับปรุงภูมิทัศน์ ภายในและบริเวณ รอบๆที่ทำการ อบต. ศูนย์การเรียนรู้ตำบล ,พัฒนาตำบล เช่น ก่อสร้างโรงรถลาน จอดรถ ถนน คสล. จัดสวน ฯลฯ ตาม แบบ อบต.	๑๐๐,๐๐๐	๑๐๐,๐๐๐	๑๐๐,๐๐๐	๑๐๐,๐๐๐	๑๐๐,๐๐๐	จำนวน ครั้งที่ดำเนินการ	บริเวณรอบๆสำนักงาน สวยงาม ร่มรื่นน่าอยู่ มี ที่พักผ่อนหย่อนใจ สำหรับเจ้าหน้าที่และ ประชาชน	กองช่าง

๔	โครงการจัดซื้อกล้องดิจิทัล	เพื่อการจัดเก็บข้อมูลกิจกรรมของ อบต.	จัดซื้อกล้องดิจิทัลขนาดไม่น้อยกว่า ๒.๐ MEGA PIXELS จำนวน ๑ ตัว	๒๐,๐๐๐	๒๐,๐๐๐	๒๐,๐๐๐	๒๐,๐๐๐	๒๐,๐๐๐	กล้องดิจิทัล	การจัดเก็บข้อมูลภาพถ่ายเกี่ยวกับกิจกรรมด้านต่างๆ ของ อบต. มีประสิทธิภาพยิ่งขึ้น	สำนักปลัด
๕	โครงการจัดซื้อตู้เก็บเอกสาร	เพื่อจัดเก็บเอกสารในหน่วยงานให้เป็นระเบียบ	ตู้เหล็กขนาด ๔ บาน กระจุก ๒ ชั้นเก็บเพิ่มเอกสาร ยาว ๒.๕๐ ม.จำนวน ๒ ตู้	๓๐,๐๐๐	๓๐,๐๐๐	๓๐,๐๐๐	๓๐,๐๐๐	๓๐,๐๐๐	ตู้เก็บเอกสาร	การเก็บเอกสารมีความเป็นระเบียบเรียบร้อยมากยิ่งขึ้น	สำนักปลัด กองคลัง, กองช่าง
๖	โครงการจัดซื้อเครื่องปริ้นเตอร์	เพิ่มขีดความสามารถในการปฏิบัติงานขององค์การบริหารส่วนตำบล	จัดซื้อเครื่องปริ้นท์แบบเลเซอร์ขนาดความเร็วไม่ต่ำกว่า ๑๐ แผ่น/นาที จำนวน ๑ เครื่อง	๗๕,๐๐๐	๗๕,๐๐๐	๗๕,๐๐๐	๗๕,๐๐๐	๗๕,๐๐๐	ปริ้นเตอร์	การปฏิบัติงานด้านเอกสารขององค์การบริหารส่วนตำบลมีความรวดเร็วขึ้น	สำนักปลัด กองคลัง กองช่าง
๗	โครงการจัดซื้อเก้าอี้พลาสติก	เพื่อใช้ในกิจกรรมต่างๆ ขององค์การบริหารส่วนตำบล	เครื่องจัดซื้อเก้าอี้พลาสติกมีพนักพิง จำนวน ๒๐๐ ตัว	๓๐,๐๐๐	๓๐,๐๐๐	๓๐,๐๐๐	๓๐,๐๐๐	๓๐,๐๐๐	เก้าอี้พลาสติก	องค์การบริหารส่วนตำบลมีเก้าอี้สำหรับจัดกิจกรรมต่างๆ	สำนักปลัด
๘	โครงการก่อสร้างห้องน้ำสาธารณะ	เพื่อให้เพียงพอต่อการให้บริการประชาชนและผู้ที่มาติดต่อราชการ	ห้องน้ำสาธารณะตามแบบแปลนของ อบต.	๓๐๐,๐๐๐	๓๐๐,๐๐๐	๓๐๐,๐๐๐	๓๐๐,๐๐๐	๓๐๐,๐๐๐	ห้องน้ำสาธารณะ	ประชาชนได้รับความสะดวกสบายเพิ่มมากขึ้น	กองช่าง
๙	โครงการจัดซื้อเต็นท์โครงเหล็ก	เพื่อใช้ในกิจกรรมต่างๆ ของหมู่บ้าน, องค์การบริหารส่วนตำบลนาบัว	จัดซื้อเต็นท์โครงเหล็ก กว้าง ๕ ม. ยาว ๑๒ ม.	๔๐,๐๐๐	๔๐,๐๐๐	๔๐,๐๐๐	๔๐,๐๐๐	๔๐,๐๐๐	เต็นท์โครงเหล็ก	มีเต็นท์สำหรับจัดกิจกรรมต่างๆตลอดจนการให้การสนับสนุนชุมชน	สำนักปลัด
๙	โครงการจัดซื้อม่านมู่ลี่ปรับแสง	เพื่อใช้ติดกันแสงในสำนักงาน	จัดซื้อม่านมู่ลี่ปรับแสง	๒๐,๐๐๐	๒๐,๐๐๐	๒๐,๐๐๐	๒๐,๐๐๐	๒๐,๐๐๐	ม่านมู่ลี่	สำนักงานมีความร่มเย็นและสวยงามมากขึ้น	กองช่าง
๑๐	โครงการจัดซื้อโต๊ะเก้าอี้ทำงานระดับ ๓-๖	เพื่อให้มีโต๊ะทำงานเพียงพอให้กับเจ้าหน้าที่	จัดซื้อโต๊ะทำงานระดับ ๓-๖ พร้อมเก้าอี้ จำนวน ๕ ชุด	๑๓,๐๐๐	๑๓,๐๐๐	๑๓,๐๐๐	๑๓,๐๐๐	๑๓,๐๐๐	โต๊ะ/เก้าอี้	พนักงานมีอุปกรณ์ทางการปฏิบัติงานเพียงพอ งานมีประสิทธิภาพยิ่งขึ้น	สำนักปลัด กองคลัง, กองช่าง กองการศึกษา
๑๑	โครงการบริหารการจัดเก็บข้อมูล	เพื่อจัดเก็บข้อมูลความจำเป็น	ประชุมชี้แจงจัดเก็บบันทึกตรวจสอบผล	๑๐๐,๐๐๐	๑๐๐,๐๐๐	๑๐๐,๐๐๐	๑๐๐,๐๐๐	๑๐๐,๐๐๐	จำนวนครั้งที่ดำเนินการ	ได้ทราบปัญหาพื้นฐานของครัวเรือนเพื่อเป็น	สำนักปลัด สงน.พช.

	เพื่อการพัฒนา ชนบท	พื้นฐานของ ครัวเรือนในเขต ตำบล	การจัดเก็บข้อมูล เพื่อการพัฒนาชนบท							แนวทางในการพัฒนา	
๑๒	โครงการจัดซื้อ โต๊ะเก้าอี้ทำงาน ระดับ ๑-๒	เพื่อให้มีโต๊ะ ทำงานเพียงพอ กับเจ้าหน้าที่	จัดซื้อโต๊ะทำงาน ระดับ ๑-๒ พร้อม เก้าอี้ จำนวน ๕ ชุด	๙,๐๐๐	๙,๐๐๐	๙,๐๐๐	๙,๐๐๐	๙,๐๐๐	โต๊ะ/เก้าอี้	พนักงานมีอุปกรณ์ ทางการปฏิบัติงาน เพียงพอ งานมี ประสิทธิภาพยิ่งขึ้น	สำนักปลัด กองคลัง, กองช่าง
๑๓	โครงการจัดซื้อ รถยนต์/รถตู้ ประจำสำนักงาน	เพื่อให้มีรถไว้ใช้ ในการติดต่อ ราชการและ ปฏิบัติงานต่างๆ	จัดซื้อรถยนต์/รถตู้ ประจำสำนักงาน ตามมาตรฐาน ครุภัณฑ์ จำนวน ๑ คัน	๘๐๐,๐๐๐	๘๐๐,๐๐๐	๘๐๐,๐๐๐	๘๐๐,๐๐๐	๘๐๐,๐๐๐	รถยนต์/รถตู้	เพื่อเพิ่มประสิทธิภาพ ในการปฏิบัติงาน ของ องค์การบริหารส่วน ตำบลนาบัว	กองช่าง
๑๔	โครงการจัดซื้อ วิทยุสื่อสาร	เพื่อให้มีวิทยุใช้ ในการสื่อสาร และเพิ่ม ประสิทธิภาพใน การทำงาน	จัดซื้อวิทยุชนิดมือถือ ขนาดกำลังส่ง ๕ วัตต์ พร้อมอุปกรณ์	๒๐,๐๐๐	๒๐,๐๐๐	๒๐,๐๐๐	๒๐,๐๐๐	๒๐,๐๐๐	วิทยุสื่อสาร	เพื่อเพิ่มประสิทธิภาพ ในการปฏิบัติงาน ของ องค์การบริหารส่วน ตำบลนาบัว	สำนักปลัด
๑๕	โครงการจัดซื้อ วัสดุสำนักงาน	เพื่อให้มีวัสดุ สำนักงานใช้ อย่างเพียงพอต่อ การปฏิบัติงาน	จัดซื้อวัสดุสำนักงาน ให้ส่วนงานต่างๆของ องค์การบริหารส่วน ตำบลนาบัว	๔๐๐,๐๐๐	๔๐๐,๐๐๐	๔๐๐,๐๐๐	๔๐๐,๐๐๐	๔๐๐,๐๐๐	วัสดุสำนักงาน	มีวัสดุใช้อย่างเพียงพอ และการทำงานมี ประสิทธิภาพมากขึ้น	สำนักปลัด กองคลัง, กองช่าง
๑๖	โครงการจัดซื้อ วัสดุงานบ้านงาน ครัว	เพื่อให้มีวัสดุงาน บ้านงานครัวใช้ ในการจัด กิจกรรมของ อบต.	จัดซื้อวัสดุงานบ้าน งานครัวเช่น แก้วน้ำ จาน ชุดกาแฟ ชาม ช้อน หม้อ ฯลฯ	๒๐,๐๐๐	๒๐,๐๐๐	๒๐,๐๐๐	๒๐,๐๐๐	๒๐,๐๐๐	วัสดุงานบ้านงาน ครัว	มีเครื่องครัวใช้ใน กิจกรรมของ อบต. เพียงพอ การจัด กิจกรรมของ อบต. มี ประสิทธิภาพยิ่งขึ้น	สำนักปลัด
๑๗	โครงการ บำรุงรักษา ซ่อมแซม ทรัพย์สิน	เพื่อบำรุงรักษา ครุภัณฑ์ให้มี สภาพพร้อมใช้ งานได้ตลอดเวลา	ซ่อมแซม บำรุงรักษา ครุภัณฑ์ของ อบต. ให้มีสภาพพร้อมใช้ งานตลอดเวลา	๑๐๐,๐๐๐	๑๐๐,๐๐๐	๑๐๐,๐๐๐	๑๐๐,๐๐๐	๑๐๐,๐๐๐	จำนวนครั้งที่ดำเนิน การ	ครุภัณฑ์ อบต.มีสภาพดี พร้อมใช้งานได้ ตลอดเวลา	สำนักปลัด
๑๘	โครงการจัดซื้อ พัสดุ อุตสาหกรรม	เพื่อใช้ใน กิจกรรมต่างๆ ของ อบต.	พัสดุลมอุตสาหกรรม ตามแบบ อบต.	๑๐๐,๐๐๐	๑๐๐,๐๐๐	๑๐๐,๐๐๐	๑๐๐,๐๐๐	๑๐๐,๐๐๐	พัสดุลมอุตสาหกรรม	มีครุภัณฑ์ไว้ใช้ใน กิจกรรมต่างๆ	สำนักปลัด
๑๙	โครงการศาลาที่ พักพร้อมป้ายปิด ประกาศบริเวณ องค์การบริหาร	เพื่อให้มีสถานที่ พักผ่อนและติด ป้าย ประชาสัมพันธ์	ศาลาและป้าย ประชาสัมพันธ์ ตาม แบบ อบต.	๑๐๐,๐๐๐	๑๐๐,๐๐๐	๑๐๐,๐๐๐	๑๐๐,๐๐๐	๑๐๐,๐๐๐	ศาลาที่พัก/ป้ายปิด ประกาศ	มีที่พักผ่อนหย่อนใจ และประชาสัมพันธ์ ข่าวสารต่างๆของ ราชการ	กองช่าง

	ส่วนตำบลนาบัว	ข้อมูลข่าวสาร									
๒๐	โครงการจัดทำป้ายประชาสัมพันธ์/บอร์ดประชาสัมพันธ์	เพื่อให้มีสถานที่ประชาสัมพันธ์ ข้อมูลข่าวสารของ อบต./หมู่บ้าน	จัดทำป้ายประชาสัมพันธ์/บอร์ดประชาสัมพันธ์ของ อบต./หมู่บ้านตามแบบ อบต.	๑๐๐,๐๐๐	๑๐๐,๐๐๐	๑๐๐,๐๐๐	๑๐๐,๐๐๐	๑๐๐,๐๐๐	ป้ายประชาสัมพันธ์/บอร์ดประชาสัมพันธ์	ประชาชนสามารถรับรู้ข่าวสารต่างๆได้รวดเร็วและทันต่อเหตุการณ์	กองช่าง
๒๑	โครงการอินเตอร์เน็ตตำบล	เพื่อให้เป็นที่เรียนรู้และศึกษาความรู้ต่างๆของประชาชน	จัดซื้อคอมพิวเตอร์เพื่อให้ชุมชน, โรงเรียนและประชาชนทั่วไปในตำบลนาบัวได้มาใช้บริการ	๑๐๐,๐๐๐	๑๐๐,๐๐๐	๑๐๐,๐๐๐	๑๐๐,๐๐๐	๑๐๐,๐๐๐	อินเตอร์เน็ตตำบล	ประชาชนสามารถรับรู้ข่าวสารต่างๆได้รวดเร็วและมีความรู้ในการใช้อินเตอร์เน็ตมากขึ้น	สำนักปลัด
๒๒	โครงการจัดซื้อผนังกันห้องสำเร็จรูป	เพื่อให้สถานที่ทำงานที่เป็นส่วนตัวและเพื่อความเป็นระเบียบ	จัดซื้อผนังกันห้องสำเร็จรูป จำนวน ๕๐ แผ่น	๒๐,๐๐๐	๒๐,๐๐๐	๒๐,๐๐๐	๒๐,๐๐๐	๒๐,๐๐๐	ผนังกันห้อง	เจ้าหน้าที่พนักงานมีสถานที่ทำงานที่เป็นส่วนตัวและสำนักงานมีความสวยงามมากขึ้น	กองช่าง
๒๓	โครงการจัดซื้อชุดรับแขก	เพื่อใช้ในการจัดกิจกรรมต่างๆขององค์การบริหารส่วนตำบล	จัดซื้อชุดรับแขกจำนวน ๒ ชุด	๒๐,๐๐๐	๒๐,๐๐๐	๒๐,๐๐๐	๒๐,๐๐๐	๒๐,๐๐๐	ชุดรับแขก	มีวัสดุใช้อย่างเพียงพอและการทำงานมีประสิทธิภาพมากขึ้น	สำนักปลัด
๒๔	โครงการปรับปรุงสำนักงานและห้องประชุม	เพื่อปรับปรุงสำนักงานและห้องประชุมให้ได้มาตรฐาน	ปรับปรุงอาคารสำนักงานและบริเวณภายในสำนักงานให้เหมาะสมแก่การใช้งาน	๑๐๐,๐๐๐	๑๐๐,๐๐๐	๑๐๐,๐๐๐	๑๐๐,๐๐๐	๑๐๐,๐๐๐	สำนักงาน/ห้องประชุม	สำนักงานมีความทันสมัยและได้มาตรฐาน	กองช่าง
๒๕	โครงการจัดซื้อกล่องทำระดับพร้อมอุปกรณ์สำรวจ	เพื่อให้มีเครื่องใช้เพียงพอเพื่อรองรับปริมาณงานที่เพิ่มมากขึ้นและเพิ่มประสิทธิภาพการทำงาน	กล่องทำระดับพร้อมอุปกรณ์สำรวจ	๑๐๐,๐๐๐	๑๐๐,๐๐๐	๑๐๐,๐๐๐	๑๐๐,๐๐๐	๑๐๐,๐๐๐	กล่องทำระดับ	เพื่อเพิ่มประสิทธิภาพในการปฏิบัติงานขององค์การบริหารส่วนตำบลนาบัว	กองช่าง
๒๖	โครงการจัดซื้อเก้าอี้ชุด	เพื่อให้มีเครื่องใช้เพียงพอเพื่อรองรับปริมาณงานที่เพิ่มมากขึ้น	เก้าอี้ชุด ตามแบบ อบต.	๒๐,๐๐๐	๒๐,๐๐๐	๒๐,๐๐๐	๒๐,๐๐๐	๒๐,๐๐๐	เก้าอี้ชุด	มีวัสดุใช้อย่างเพียงพอและการทำงานมีประสิทธิภาพมากขึ้น	สำนักปลัด

๒๗	โครงการจัดซื้อรถตัดหญ้า/เครื่องตัดหญ้า	เพื่อให้มีเครื่องใช้เพียงพอเพื่อรองรับปริมาณงานที่เพิ่มมากขึ้น	รถตัดหญ้า/เครื่องตัดหญ้า ตามแบบมาตรฐานครุภัณฑ์ จำนวน ๑ คัน/อัน	๓๐,๐๐๐	๓๐,๐๐๐	๓๐,๐๐๐	๓๐,๐๐๐	๓๐,๐๐๐	รถตัดหญ้า/เครื่องตัดหญ้า	มีวัสดุใช้อย่างเพียงพอและการทำงานมีประสิทธิภาพมากขึ้น	สำนักปลัด
๒๘	โครงการจัดซื้อเครื่องเสียง/ขยายเสียงและตู้ลำโพง	เพื่อเพิ่มประสิทธิภาพการทำงาน	เครื่องขยายเสียงตามแบบ อบต.	๑๐๐,๐๐๐	๑๐๐,๐๐๐	๑๐๐,๐๐๐	๑๐๐,๐๐๐	๑๐๐,๐๐๐	เครื่องเสียง/ขยายเสียง	เพื่อเพิ่มประสิทธิภาพในการปฏิบัติงานขององค์การบริหารส่วนตำบลนาบัว	สำนักปลัด
๒๙	โครงการปรับปรุง/ต่อเติมโรงจอดรถ อบต.	เพื่อให้มีสถานที่เหมาะสมแก่การใช้งาน,เพิ่มประสิทธิภาพการทำงาน	กั้นห้องโรงจอดรถตามแบบ อบต.	๑๐๐,๐๐๐	๑๐๐,๐๐๐	๑๐๐,๐๐๐	๑๐๐,๐๐๐	๑๐๐,๐๐๐	โรงจอดรถ	มีสถานที่ปฏิบัติงาน,ใช้งานเพิ่มมากขึ้น การทำงานมีประสิทธิภาพเพิ่มขึ้น	กองช่าง
๓๐	โครงการจัดซื้อเครื่องมือกองช่าง	เพื่อให้การบริหารงานปฏิบัติงานเป็นไปด้วยความรวดเร็วมีประสิทธิภาพ	จัดซื้อเครื่องมือสำรวจ/วัดระยะ/พิกัด ฯลฯ	๑๐๐,๐๐๐	๑๐๐,๐๐๐	๑๐๐,๐๐๐	๑๐๐,๐๐๐	๑๐๐,๐๐๐	เครื่องมือกองช่าง	เพื่อเพิ่มประสิทธิภาพในการปฏิบัติงานขององค์การบริหารส่วนตำบลนาบัว	กองช่าง
๓๑	โครงการปรับปรุงอาคารเอนกประสงค์	เพื่อให้การบริหารงานปฏิบัติงานเป็นไปด้วยความรวดเร็วมีประสิทธิภาพ	ปรับปรุงอาคารเอนกประสงค์ ตามแบบ อบต.	๑๐๐,๐๐๐	๑๐๐,๐๐๐	๑๐๐,๐๐๐	๑๐๐,๐๐๐	๑๐๐,๐๐๐	อาคารเอนกประสงค์	เพื่อเพิ่มประสิทธิภาพในการปฏิบัติงานขององค์การบริหารส่วนตำบลนาบัว	กองช่าง
๓๒	โครงการจัดซื้อเครื่องพ่นหมอกควัน	เพื่อให้การบริหารงานปฏิบัติงานเป็นไปด้วยความรวดเร็วมีประสิทธิภาพ	เครื่องพ่นหมอกควันตามแบบมาตรฐาน จำนวน ๒ เครื่อง	๖๐,๐๐๐	๖๐,๐๐๐	๖๐,๐๐๐	๖๐,๐๐๐	๖๐,๐๐๐	เครื่องพ่นหมอกควัน	เพื่อเพิ่มประสิทธิภาพในการปฏิบัติงานขององค์การบริหารส่วนตำบลนาบัว	กองช่าง
๓๓	โครงการจัดทำเว็บไซต์ อบต.	เพื่อให้การบริหารงานปฏิบัติงานเป็นไปด้วยความรวดเร็วมีประสิทธิภาพ	จัดทำเว็บไซต์ อบต. จำนวน ๑ เว็บไซต์	๘๐,๐๐๐	๘๐,๐๐๐	๘๐,๐๐๐	๘๐,๐๐๐	๘๐,๐๐๐	เว็บไซต์ อบต.	เพื่อเพิ่มประสิทธิภาพในการปฏิบัติงานขององค์การบริหารส่วนตำบลนาบัว	สำนักปลัด
๓๔	โครงการปรับปรุงระบบโทรศัพท์ภายใน อบต.	เพื่อให้การบริหารงานปฏิบัติงานเป็นไปด้วยความรวดเร็ว	ปรับปรุงระบบโทรศัพท์ภายใน อบต.ตามแบบ อบต.	๓๐,๐๐๐	๓๐,๐๐๐	๓๐,๐๐๐	๓๐,๐๐๐	๓๐,๐๐๐	ระบบโทรศัพท์	เพื่อเพิ่มประสิทธิภาพในการปฏิบัติงานขององค์การบริหารส่วนตำบลนาบัว	กองช่าง

		มีประสิทธิภาพ									
๓๕	โครงการปรับปรุงศูนย์ข้อมูลข่าวสารการจัดซื้อจัดจ้างของท้องถิ่นระดับอำเภอ	เพื่อให้การบริหารงานปฏิบัติงานเป็นไปด้วยความรวดเร็วมีประสิทธิภาพ	ปรับปรุงศูนย์ข้อมูลข่าวสารการจัดซื้อจัดจ้างของท้องถิ่นระดับอำเภอ	๒๐,๐๐๐	๒๐,๐๐๐	๒๐,๐๐๐	๒๐,๐๐๐	๒๐,๐๐๐	ศูนย์ข้อมูลข่าวสาร	เพื่อเพิ่มประสิทธิภาพในการปฏิบัติงาน	สำนักปลัด
๓๖	โครงการปรับปรุงศูนย์ข้อมูลข่าวสาร อบต.นาบัว	เพื่อให้การบริหารงานปฏิบัติงานเป็นไปด้วยความรวดเร็วมีประสิทธิภาพ	ปรับปรุงศูนย์ข้อมูลข่าวสาร อบต.นาบัว	๒๐,๐๐๐	๒๐,๐๐๐	๒๐,๐๐๐	๒๐,๐๐๐	๒๐,๐๐๐	ศูนย์ข้อมูลข่าวสาร	เพื่อเพิ่มประสิทธิภาพในการปฏิบัติงาน	สำนักปลัด
๓๗	โครงการติดตั้งกล้องวงจรปิด	เพื่อความปลอดภัยในชีวิตและทรัพย์สิน	ติดตั้งกล้องวงจรปิดในสำนักงาน/ศูนย์การเรียนรู้/ศพด.ส่วนราชการในความดูแลของ อบต. ตามแบบ อบต.	๑๐๐,๐๐๐	๑๐๐,๐๐๐	๑๐๐,๐๐๐	๑๐๐,๐๐๐	๑๐๐,๐๐๐	กล้องวงจรปิด	มีความปลอดภัยในชีวิตและทรัพย์สินเพิ่มมากขึ้น	สำนักปลัด
๓๘	โครงการปรับปรุงระบบประปา อบต.	เพื่อเก็บกักน้ำไว้ในการบริโภค	ปรับปรุงระบบประปา ตามแบบ อบต.	๑๐๐,๐๐๐	๑๐๐,๐๐๐	๑๐๐,๐๐๐	๑๐๐,๐๐๐	๑๐๐,๐๐๐	ระบบประปา	มีน้ำใช้ในยามขาดแคลน	กองช่าง
๓๙	โครงการจัดซื้อโต๊ะ/เก้าอี้/ชั้นวางของ	เพื่อใช้ในกิจกรรมต่างๆ ของ อบต.	โต๊ะ เก้าอี้ ชั้นวางของ ชุดรับรอง โต๊ะอาหาร ฯลฯ ตามแบบ อบต.	๑๐๐,๐๐๐	๑๐๐,๐๐๐	๑๐๐,๐๐๐	๑๐๐,๐๐๐	๑๐๐,๐๐๐	โต๊ะ/เก้าอี้/ชั้นวางของ	ประชาชนผู้รับบริการได้รับความสะดวกสบาย	สำนักปลัด
๔๐	โครงการก่อสร้างลานคอนกรีต เอนกประสงค์ หมู่บ้าน	เพื่อใช้ในกิจกรรมต่างๆ ของ อบต.	ลานคอนกรีต เอนกประสงค์ตามแบบ อบต.	๑๐๐,๐๐๐	๑๐๐,๐๐๐	๑๐๐,๐๐๐	๑๐๐,๐๐๐	๑๐๐,๐๐๐	ลานคอนกรีต เอนกประสงค์	ประชาชนผู้รับบริการได้รับความสะดวกสบาย	กองช่าง
๔๑	โครงการจัดซื้อโทรทัศน์และเครื่องเล่นดีวีดีประจำสำนักงาน	เพื่อใช้ในกิจกรรมต่างๆ ของ อบต.	โทรทัศน์และเครื่องเล่นดีวีดี ตามแบบ อบต.	๒๐,๐๐๐	๒๐,๐๐๐	๒๐,๐๐๐	๒๐,๐๐๐	๒๐,๐๐๐	โทรทัศน์/เครื่องเล่นดีวีดี	ประชาชนผู้รับบริการได้รับความสะดวกสบาย	สำนักปลัด
๔๒	โครงการปรับปรุงศูนย์การเรียนรู้	เพื่อใช้ในกิจกรรมต่างๆ ของ อบต.	ปรับปรุงศูนย์การเรียนรู้ บริเวณศูนย์การเรียนรู้ ตามแบบ อบต.	๑๐๐,๐๐๐	๑๐๐,๐๐๐	๑๐๐,๐๐๐	๑๐๐,๐๐๐	๑๐๐,๐๐๐	ศูนย์การเรียนรู้	ประชาชนผู้รับบริการได้รับความสะดวกสบาย	กองช่าง

๔๓	โครงการจัดทำแผนที่ภาษี	เพื่อใช้ในการบริหารจัดการการจัดเก็บภาษี	จัดทำแผนที่ภาษี	๒๐๐,๐๐๐	๒๐๐,๐๐๐	๒๐๐,๐๐๐	๒๐๐,๐๐๐	๒๐๐,๐๐๐	แผนที่ภาษี	มีระบบการจัดเก็บภาษีที่มีประสิทธิภาพ	กองคลัง
๔๔	โครงการจัดซื้อวัสดุวิทยาศาสตร์	เพื่อใช้ในกิจกรรมต่างๆของ อบต.	จัดซื้อวัสดุวิทยาศาสตร์	๑๐๐,๐๐๐	๑๐๐,๐๐๐	๑๐๐,๐๐๐	๑๐๐,๐๐๐	๑๐๐,๐๐๐	วัสดุวิทยาศาสตร์	เพื่อเพิ่มประสิทธิภาพในการปฏิบัติงาน	สำนักปลัด
๔๕	โครงการจัดซื้อวัสดุเชื้อเพลิงและหล่อลื่น	เพื่อใช้ในกิจกรรมต่างๆของ อบต.	จัดซื้อเชื้อเพลิงและหล่อลื่น	๑๐๐,๐๐๐	๑๐๐,๐๐๐	๑๐๐,๐๐๐	๑๐๐,๐๐๐	๑๐๐,๐๐๐	วัสดุเชื้อเพลิงและหล่อลื่น	เพื่อเพิ่มประสิทธิภาพในการปฏิบัติงาน	สำนักปลัด
๔๖	โครงการจัดซื้อวัสดุคอมพิวเตอร์	เพื่อใช้ในกิจกรรมต่างๆของ อบต.	จัดซื้อวัสดุคอมพิวเตอร์	๑๐๐,๐๐๐	๑๐๐,๐๐๐	๑๐๐,๐๐๐	๑๐๐,๐๐๐	๑๐๐,๐๐๐	วัสดุคอมพิวเตอร์	เพื่อเพิ่มประสิทธิภาพในการปฏิบัติงาน	สำนักปลัด
๔๗	โครงการจัดซื้อยานพาหนะและขนส่ง	เพื่อใช้ในกิจกรรมต่างๆของ อบต.	จัดซื้อวัสดุยานพาหนะและขนส่ง	๑๐๐,๐๐๐	๑๐๐,๐๐๐	๑๐๐,๐๐๐	๑๐๐,๐๐๐	๑๐๐,๐๐๐	วัสดุยานพาหนะและขนส่ง	เพื่อเพิ่มประสิทธิภาพในการปฏิบัติงาน	สำนักปลัด
๔๘	โครงการปรับปรุงต่อเติมอาคารสำนักงาน อบต. หมู่ ๑	เพื่อให้การบริหารงานปฏิบัติงานเป็นไปด้วยความรวดเร็วมีประสิทธิภาพ	ปรับปรุงต่อเติมอาคารสำนักงาน เช่น ขยายอาคาร ทาสี ตกแต่ง ฯลฯ ตามแบบอบต.	๒,๐๐๐,๐๐๐	๒,๐๐๐,๐๐๐	๒,๐๐๐,๐๐๐	๒,๐๐๐,๐๐๐	๒,๐๐๐,๐๐๐	จำนวนพื้นที่อาคารสำนักงาน	เพื่อเพิ่มประสิทธิภาพในการปฏิบัติงานขององค์การบริหารส่วนตำบลนาบัว	กองช่าง
๔๙	โครงการติดตั้งราวบันไดลงสระน้ำ อบต. หมู่ ๑	เพื่อให้พนักงาน/ประชาชนผู้ใช้บริการ สระน้ำได้รับความสะดวก	ราวบันได ตามแบบอบต.กำหนด	๗๐,๐๐๐	๗๐,๐๐๐	๗๐,๐๐๐	๗๐,๐๐๐	๗๐,๐๐๐	จำนวนราวบันได	สระน้ำ อบต. มีบันไดให้บริการ ประชาชน	กองช่าง
๕๐	ค่าใช้จ่ายในการรับเสด็จ	เพื่อใช้ในการรับเสด็จ	ค่าใช้จ่ายในการรับเสด็จ	๒๐๐,๐๐๐	๒๐๐,๐๐๐	๒๐๐,๐๐๐	๒๐๐,๐๐๐	๒๐๐,๐๐๐	๒๐๐,๐๐๐	เพื่อใช้ในการรับเสด็จ	สำนักปลัด
๕๑	โครงการฝึกอบรมคุณธรรมจริยธรรม แก่ผู้บริหาร สมาชิกสภา และพนักงานขององค์กรปกครอง	เพื่อปลูกจิตสำนึกการต่อต้านทุจริต การปฏิบัติหน้าที่ราชการ การประพฤติปฏิบัติตามประมวล	ผู้บริหาร สมาชิกสภา และพนักงานขององค์กรปกครองส่วนท้องถิ่น เข้าอบรม คุณธรรม จริยธรรม ฯลฯ	๕๐,๐๐๐	๕๐,๐๐๐	๕๐,๐๐๐	๕๐,๐๐๐	๕๐,๐๐๐	ร้อยละจำนวนผู้เข้ารับการอบรม	ประชาชนผู้รับบริการมีความพึงพอใจในการปฏิบัติงาน	สำนักปลัด

	ส่วนท้องถิ่น	จริยธรรม									
๕๒	โครงการอบรมให้ความรู้ตามพ.ร.บ. ข้อมูลข่าวสารของราชการ พ.ศ. ๒๕๔๐	เพื่อให้มีความรู้ในการเข้าถึงข้อมูลข่าวสารตามพ.ร.บ. ข้อมูลข่าวสารของราชการ พ.ศ. ๒๕๔๐	ผู้เข้าร่วมอบรมพ.ร.บ. ข้อมูลข่าวสารของราชการ พ.ศ. ๒๕๔๐	๒๐,๐๐๐	๒๐,๐๐๐	๒๐,๐๐๐	๒๐,๐๐๐	๒๐,๐๐๐	ร้อยละจำนวนผู้เข้ารับการอบรม	ผู้เข้ารับการอบรมมีความรู้ในการเข้าถึงข้อมูลข่าวสารตามพ.ร.บ. ข้อมูลข่าวสารของราชการ พ.ศ. ๒๕๔๐	สำนักปลัด
๕๓	โครงการอบรมให้ความรู้ด้านระเบียบกฎหมายท้องถิ่นแก่ผู้บริหารและสมาชิกสภาท้องถิ่น	เพื่อให้ผู้บริหารและสมาชิกสภาท้องถิ่นมีความรู้ด้านระเบียบกฎหมายท้องถิ่น	ผู้เข้าร่วมอบรมความรู้ด้านระเบียบกฎหมายท้องถิ่น	๒๐,๐๐๐	๒๐,๐๐๐	๒๐,๐๐๐	๒๐,๐๐๐	๒๐,๐๐๐	ร้อยละจำนวนผู้เข้ารับการอบรม	ผู้เข้ารับการอบรมมีความรู้ด้านระเบียบกฎหมายท้องถิ่น	สำนักปลัด
๕๔	โครงการการติดป้ายประชาสัมพันธ์พบเห็นการทุจริต	เพื่อให้ประชาชนมีส่วนร่วมในการป้องกันการทุจริต	ประชาชนในเขต อบต.	๒๐,๐๐๐	๒๐,๐๐๐	๒๐,๐๐๐	๒๐,๐๐๐	๒๐,๐๐๐	จำนวนป้ายประชาสัมพันธ์	การบูรณาการต่อต้านทุจริต	สำนักปลัด
๕๕	โครงการปรับปรุงอาคารเอนกประสงค์	เพื่อให้การบริหารงานปฏิบัติงานเป็นไปด้วยความรวดเร็วประสิทธิภาพ	ปรับปรุงอาคารเอนกประสงค์ ตามแบบ อบต.	๕๐๐,๐๐๐	๕๐๐,๐๐๐	๕๐๐,๐๐๐	๕๐๐,๐๐๐	๕๐๐,๐๐๐	พื้นที่อาคารเอนกประสงค์	เพื่อเพิ่มประสิทธิภาพในการปฏิบัติงานขององค์การบริหารส่วนตำบลนาบัว	กองช่าง
๕๖	โครงการปรับปรุงห้องน้ำสาธารณะ	เพื่อความสะอาดของประชาชนผู้มารับบริการ	ปรับปรุงห้องน้ำสาธารณะตามแบบ อบต.	๓๐๐,๐๐๐	๓๐๐,๐๐๐	๓๐๐,๐๐๐	๓๐๐,๐๐๐	๓๐๐,๐๐๐	พื้นที่ห้องน้ำสาธารณะ	ประชาชนได้รับความสะอาด	กองช่าง
๕๗	โครงการจัดซื้อเครื่องพ่นหมอกควัน	เพื่อใช้ในงานกิจกรรมป้องกันต่างๆ	เครื่องพ่นหมอกควันตามแบบบัญชีราคามาตรฐานครุภัณฑ์ จำนวน ๒ เครื่อง	๑๑๘,๐๐๐	๑๑๘,๐๐๐	๑๑๘,๐๐๐	๑๑๘,๐๐๐	๑๑๘,๐๐๐	เครื่องพ่นหมอกควัน	เพื่อเพิ่มประสิทธิภาพในการปฏิบัติงานของ อบต.	กองช่าง

๕๘	โครงการจัดซื้อชุดรับแขก	เพื่อใช้ในการจัดกิจกรรมต่างๆของอบต.	จัดซื้อชุดรับแขกจำนวน ๒ ชุด	๕๐,๐๐๐	๕๐,๐๐๐	๕๐,๐๐๐	๕๐,๐๐๐	๕๐,๐๐๐	ชุดรับแขก	มีวัสดุใช้อย่างเพียงพอและการทำงานมีประสิทธิภาพ	สำนักปลัด
๕๙	โครงการป้องกันและปราบปรามการทุจริต	เพื่อให้การบริหารงานปฏิบัติงานเป็นไปด้วยความรวดเร็วมีประสิทธิภาพ	จัดอบรม/ประชุม/สร้างเครือข่าย การป้องกันและปราบปรามการทุจริต	๑๕๐,๐๐๐	๑๕๐,๐๐๐	๑๕๐,๐๐๐	๑๕๐,๐๐๐	๑๕๐,๐๐๐	จำนวนผู้เข้าร่วมกิจกรรม	เพื่อเพิ่มประสิทธิภาพในการปฏิบัติงาน มีเครือข่ายในการป้องกันและปราบปรามการทุจริต	สำนักปลัด เครือข่าย ปชชป้องกัน กันการ ทุจริต
๖๐	โครงการจัดซื้อสารเคมีบำรุงรักษาสระว่ายน้ำ	เพื่อใช้ในการบำรุงรักษาสระว่ายน้ำ	สารเคมีต่างๆที่ใช้บำรุงรักษาสระว่ายน้ำเช่นคลอรีน โซดาแอท ฯลฯ	๒๕๐,๐๐๐	๒๕๐,๐๐๐	๒๕๐,๐๐๐	๒๕๐,๐๐๐	๒๕๐,๐๐๐	สารเคมี	เพื่อให้สระว่ายน้ำมีความสะอาดและมีประสิทธิภาพในการใช้งาน	สำนักปลัด
๖๑	โครงการปรับปรุงศูนย์การเรียนรู้กีฬา นันทนาการ ตำบลนาบัว	เพื่อให้การบริหารงานปฏิบัติงานเป็นไปด้วยความรวดเร็วมีประสิทธิภาพ	ปรับปรุงศูนย์การเรียนรู้กีฬา นันทนาการ ตำบลนาบัวตามแบบ อบต.	๑,๐๐๐,๐๐๐	๑,๐๐๐,๐๐๐	๑,๐๐๐,๐๐๐	๑,๐๐๐,๐๐๐	๑,๐๐๐,๐๐๐	ศูนย์การเรียนรู้กีฬานันทนาการ ตำบลนาบัว	เพื่อเพิ่มประสิทธิภาพในการปฏิบัติงานขององค์การบริหารส่วนตำบลนาบัว	กองช่าง
๖๒	โครงการจัดซื้อตู้เหล็กบานเลื่อน	เพื่อจัดเก็บเอกสารในหน่วยงานให้มีความเป็นระเบียบเรียบร้อย	ตู้เหล็กบานเลื่อน ๒ ตอน	๓๐,๐๐๐	๓๐,๐๐๐	๓๐,๐๐๐	๓๐,๐๐๐	๓๐,๐๐๐	ตู้เหล็กบานเลื่อน	การเก็บเอกสารมีความเป็นระเบียบเรียบร้อยมากยิ่งขึ้น	สำนักปลัด กองคลัง, กองช่าง กอง การศึกษาฯ

๑๗๑

๖๓	โครงการจัดซื้อวัสดุก่อสร้าง	เพื่อใช้ในกิจกรรมต่างๆของ อบต.	จัดซื้อวัสดุก่อสร้าง	๑๐๐,๐๐๐	๑๐๐,๐๐๐	๑๐๐,๐๐๐	๑๐๐,๐๐๐	๑๐๐,๐๐๐	วัสดุก่อสร้าง	เพื่อเพิ่มประสิทธิภาพในการปฏิบัติงาน	กองช่าง
๖๔	โครงการจัดซื้อวัสดุไฟฟ้าและวิทยุ	เพื่อใช้ในกิจกรรมต่างๆของ อบต.	จัดซื้อวัสดุไฟฟ้าและวิทยุ	๔๐๐,๐๐๐	๔๐๐,๐๐๐	๔๐๐,๐๐๐	๔๐๐,๐๐๐	๔๐๐,๐๐๐	วัสดุไฟฟ้าและวิทยุ	เพื่อเพิ่มประสิทธิภาพในการปฏิบัติงาน	กองช่าง
๖๕	โครงการจัดซื้อวัสดุการเกษตร	เพื่อใช้ในกิจกรรมต่างๆของ อบต.	จัดซื้อวัสดุการเกษตร	๑๐๐,๐๐๐	๑๐๐,๐๐๐	๑๐๐,๐๐๐	๑๐๐,๐๐๐	๑๐๐,๐๐๐	วัสดุการเกษตร	เพื่อเพิ่มประสิทธิภาพในการปฏิบัติงาน	สำนักปลัด
๖๖	โครงการจัดซื้อวัสดุเครื่องแต่งกาย	เพื่อใช้ในกิจกรรมต่างๆของ อบต.	จัดซื้อวัสดุเครื่องแต่งกาย	๑๐๐,๐๐๐	๑๐๐,๐๐๐	๑๐๐,๐๐๐	๑๐๐,๐๐๐	๑๐๐,๐๐๐	วัสดุเครื่องแต่งกาย	เพื่อเพิ่มประสิทธิภาพในการปฏิบัติงาน	สำนักปลัด
๖๗	โครงการจัดซื้อวัสดุโฆษณาและเผยแพร่	เพื่อใช้ในการโฆษณา	จัดซื้อวัสดุโฆษณาและเผยแพร่	๑๐๐,๐๐๐	๑๐๐,๐๐๐	๑๐๐,๐๐๐	๑๐๐,๐๐๐	๑๐๐,๐๐๐	วัสดุโฆษณาและเผยแพร่	เพื่อเพิ่มประสิทธิภาพในการปฏิบัติงาน	สำนักปลัด
๖๘	โครงการจัดซื้อวัสดุคอมพิวเตอร์	เพื่อใช้ในกิจกรรมต่างๆของ อบต.	จัดซื้อวัสดุคอมพิวเตอร์	๓๐๐,๐๐๐	๓๐๐,๐๐๐	๓๐๐,๐๐๐	๓๐๐,๐๐๐	๓๐๐,๐๐๐	วัสดุคอมพิวเตอร์	เพื่อเพิ่มประสิทธิภาพในการปฏิบัติงาน	กองการศึกษาฯ กองคลัง กองช่าง

๖๙	ค่าเดินทางไปราชการ	เพื่อใช้ในการเดินทางไปราชการ	ค่าใช้จ่ายในการเดินทางไปราชการ ค่าเบี้ยเลี้ยง ค่าพาหนะ ค่าเช่าที่พัก	๒๐๐,๐๐๐	๒๐๐,๐๐๐	๒๐๐,๐๐๐	๒๐๐,๐๐๐	๒๐๐,๐๐๐	ค่าเดินทางไปราชการ	เพื่อเพิ่มประสิทธิภาพในการปฏิบัติงาน	สำนักปลัด กองคลัง กอง การศึกษาฯ
๗๐	ค่าใช้จ่ายในพิธีทางศาสนา/รัฐพิธี	เพื่อใช้ในงานพิธีทางศาสนา/รัฐพิธี	ค่าใช้จ่ายพิธีทางศาสนา/รัฐพิธี	๕๐,๐๐๐	๕๐,๐๐๐	๕๐,๐๐๐	๕๐,๐๐๐	๕๐,๐๐๐	พิธีทางศาสนา/รัฐพิธี	เพื่อเพิ่มประสิทธิภาพในการปฏิบัติงาน	สำนักปลัด

รายละเอียดโครงการพัฒนา

แผนพัฒนาท้องถิ่น (พ.ศ.๒๕๖๖ - ๒๕๗๐)

สำหรับ ประสานโครงการพัฒนาองค์การบริหารส่วนจังหวัด

องค์การบริหารส่วนตำบลนาบัว อำเภอเมืองสุรินทร์ จังหวัดสุรินทร์

ก. ยุทธศาสตร์จังหวัดที่ ๒ การส่งเสริมและพัฒนาศักยภาพการค้า การลงทุน การบริการ และเชื่อมโยงเศรษฐกิจชายแดน

ข. ยุทธศาสตร์การพัฒนาขององค์กรปกครองส่วนท้องถิ่นในเขตจังหวัด ยุทธศาสตร์ที่ ๒ การส่งเสริมและพัฒนาศักยภาพการค้า การลงทุน การบริการ

๑. ยุทธศาสตร์ ด้านโครงสร้างพื้นฐานและระบบสาธารณูปโภค สาธารณูปการ

๑.๑ แผนงานเคหะและชุมชน

ที่	โครงการ	วัตถุประสงค์	เป้าหมาย (ผลผลิตของโครงการ)	งบประมาณและที่ผ่านมา					ตัวชี้วัด (KPI)	ผลที่คาดว่าจะได้รับ	หน่วยงาน รับผิดชอบหลัก
				๒๕๖๖ (บาท)	๒๕๖๗ (บาท)	๒๕๖๘ (บาท)	๒๕๖๙ (บาท)	๒๕๗๐ (บาท)			
๑	โครงการซ่อมสร้างผิวทางปูทับแอสฟัลท์ติกคอนกรีตม.๗-ม.๙	เพื่อให้การคมนาคมสะดวก	ถนนกว้างเฉลี่ย ๖.๐๐ ม. ยาวเฉลี่ย ๒,๑๐๐ ม.หนาเฉลี่ย ๐.๑๕ ม. หรือตามแบบอบต. กำหนด	๑๐,๐๐๐,๐๐๐	๑๐,๐๐๐,๐๐๐	๑๐,๐๐๐,๐๐๐	๑๐,๐๐๐,๐๐๐	๑๐,๐๐๐,๐๐๐	ถนนคสล.	ประชาชนผู้ใช้เส้นทางได้รับความสะดวกรวดเร็วในการสัญจร	กองช่าง
๒	โครงการซ่อมสร้างผิวทางปูทับแอสฟัลท์ติกคอนกรีตม.๑๓ ต.นาบัว-เขตตำบลเนินยาง	เพื่อให้การคมนาคมสะดวก	ถนนกว้างเฉลี่ย ๕.๐๐ ม. ยาวเฉลี่ย ๑,๘๕๐ ม.หนาเฉลี่ย ๐.๑๕ ม. หรือตามแบบอบต. กำหนด	๑๐,๐๐๐,๐๐๐	๑๐,๐๐๐,๐๐๐	๑๐,๐๐๐,๐๐๐	๑๐,๐๐๐,๐๐๐	๑๐,๐๐๐,๐๐๐	ถนนคสล.	ประชาชนผู้ใช้เส้นทางได้รับความสะดวกรวดเร็วในการสัญจร	กองช่าง
๓	โครงการซ่อมสร้างผิวทางปูทับแอสฟัลท์ติกคอนกรีตม.๘-สามแยกสายม.๑๐-๑๕	เพื่อให้การคมนาคมสะดวก	ถนนกว้างเฉลี่ย ๕.๐๐ ม. ยาวเฉลี่ย ๑,๕๐๐ ม.หนาเฉลี่ย ๐.๑๕ ม. หรือตามแบบอบต. กำหนด	๑๐,๐๐๐,๐๐๐	๑๐,๐๐๐,๐๐๐	๑๐,๐๐๐,๐๐๐	๑๐,๐๐๐,๐๐๐	๑๐,๐๐๐,๐๐๐	ถนนคสล.	ประชาชนผู้ใช้เส้นทางได้รับความสะดวกรวดเร็วในการสัญจร	กองช่าง
๔	โครงการซ่อมสร้างผิวทางปูทับแอสฟัลท์ติกคอนกรีตม.๑๕-คุ้มโคกกรวดและเขตอบต.ไพล	เพื่อให้การคมนาคมสะดวก	ถนนกว้างเฉลี่ย ๘.๐๐ ม. ยาวเฉลี่ย ๒,๑๐๐ ม.หนาเฉลี่ย ๐.๑๕ ม. หรือตามแบบอบต. กำหนด	๑๐,๐๐๐,๐๐๐	๑๐,๐๐๐,๐๐๐	๑๐,๐๐๐,๐๐๐	๑๐,๐๐๐,๐๐๐	๑๐,๐๐๐,๐๐๐	ถนนคสล.	ประชาชนผู้ใช้เส้นทางได้รับความสะดวกรวดเร็วในการสัญจร	กองช่าง
๕	โครงการซ่อมสร้างผิวทางปูทับแอสฟัลท์ติกคอนกรีตม.๑๕ หนองกระหมไปต.ไพล	เพื่อให้การคมนาคมสะดวก	ถนนกว้างเฉลี่ย ๕.๐๐ ม. ยาวเฉลี่ย ๓,๕๐๐ ม.หนาเฉลี่ย ๐.๑๕ ม. หรือตามแบบอบต. กำหนด	๑๐,๐๐๐,๐๐๐	๑๐,๐๐๐,๐๐๐	๑๐,๐๐๐,๐๐๐	๑๐,๐๐๐,๐๐๐	๑๐,๐๐๐,๐๐๐	ถนนคสล.	ประชาชนผู้ใช้เส้นทางได้รับความสะดวกรวดเร็วในการสัญจร	กองช่าง

การติดตามและประเมินผล

๑. การติดตามและประเมินผลยุทธศาสตร์

ตามพระราชบัญญัติกำหนดแผนและขั้นตอนการกระจายอำนาจให้องค์กรปกครองส่วนท้องถิ่น พ.ศ. ๒๕๔๒ ได้กำหนดให้องค์กรปกครองส่วนท้องถิ่น มีอำนาจและหน้าที่ในการจัดทำแผนพัฒนาท้องถิ่นของตนเอง โดยในการจัดทำแผนพัฒนาขององค์กรปกครองส่วนท้องถิ่นนั้น จะต้องดำเนินการตามระเบียบกระทรวงมหาดไทย ว่าด้วยการจัดทำแผนพัฒนาขององค์กรปกครองส่วนท้องถิ่น พ.ศ. ๒๕๔๘ และที่แก้ไขเพิ่มเติมถึง (ฉบับที่ ๓) พ.ศ. ๒๕๖๑ ทั้งนี้ แผนพัฒนาท้องถิ่นจะต้องสอดคล้องกับแผนพัฒนาจังหวัด ยุทธศาสตร์การพัฒนาขององค์กรปกครองส่วนท้องถิ่นในเขตจังหวัด แผนพัฒนาอำเภอ แผนพัฒนาตำบล แผนพัฒนาหมู่บ้านหรือแผนชุมชน อันมีลักษณะเป็นการกำหนดรายละเอียดแผนงาน ดังนั้น จึงต้องมีการกำหนดยุทธศาสตร์การพัฒนาขององค์กรปกครองส่วนท้องถิ่นในเขตจังหวัดขึ้น ตามกระบวนการพิจารณาจากประชาคมท้องถิ่นระดับจังหวัด ร่วมกับคณะกรรมการพัฒนาองค์การบริหารส่วนจังหวัด คณะกรรมการประสานแผนพัฒนาท้องถิ่นระดับจังหวัด ผู้แทนองค์กรปกครองส่วนท้องถิ่นในเขตจังหวัด ร่วมกันจัดทำ ทบทวน หรือเปลี่ยนแปลงยุทธศาสตร์การพัฒนาขององค์กรปกครองส่วนท้องถิ่นในเขตจังหวัด เพื่อให้การจัดทำแผนพัฒนาขององค์กรปกครองส่วนท้องถิ่นเกิดประสิทธิภาพ ประสิทธิผล โดยนำยุทธศาสตร์การพัฒนาขององค์กรปกครองส่วนท้องถิ่นในเขตจังหวัดไปใช้เป็นแนวทางในการจัดทำแผนพัฒนาท้องถิ่นของตนเองได้ต่อไป และเพื่อให้สามารถบูรณาการกับแผนพัฒนาจังหวัด แผนปฏิบัติการประจำปีของจังหวัดและตอบสนองความต้องการของประชาชนอันจะนำไปสู่การจัดทำงบประมาณ ที่มีประสิทธิภาพในท้องถิ่นได้อย่างแท้จริง เป็นเครื่องมือในการพัฒนาท้องถิ่นให้เข้มแข็ง เกิดประโยชน์สูงสุดต่อประชาชนในท้องถิ่น

ดังนั้น องค์กรปกครองส่วนท้องถิ่น จึงต้องกำหนดยุทธศาสตร์การพัฒนาขององค์กรปกครองส่วนท้องถิ่นให้สอดคล้องยุทธศาสตร์การพัฒนาขององค์กรปกครองส่วนท้องถิ่นในเขตจังหวัด เพื่อนำไปสู่การ บูรณาการร่วมกัน ให้เกิดความสอดคล้องกับแผนพัฒนาจังหวัด สามารถเชื่อมโยงไปสู่แผนพัฒนากลุ่มจังหวัด แผนพัฒนาภาค แผนพัฒนาเศรษฐกิจและสังคมแห่งชาติ ฉบับที่ ๑๒ แผนยุทธศาสตร์ชาติ ๒๐ ปี ไทยแลนด์ ๔.๐ และในการจัดทำแผนพัฒนาท้องถิ่น (พ.ศ. ๒๕๖๖ - ๒๕๗๐) จะต้องมีการติดตามและติดตามและประเมินผลยุทธศาสตร์เพื่อความสอดคล้องแผนพัฒนาท้องถิ่นขององค์กรปกครองส่วนท้องถิ่น ตามระเบียบกระทรวงมหาดไทย ว่าด้วยการจัดทำแผนขององค์กรปกครองส่วนท้องถิ่น พ.ศ. ๒๕๔๘ และที่แก้ไขเพิ่มเติมถึง (ฉบับที่ ๓) พ.ศ. ๒๕๖๑ โดยคณะกรรมการติดตามและประเมินผลแผนพัฒนาท้องถิ่น จะต้องดำเนินการให้คะแนนตามเกณฑ์ที่กำหนดไว้ ซึ่งเป็นส่วนหนึ่งของการติดตามและประเมินผลแผนพัฒนา โดยดำเนินการให้แล้วเสร็จภายในหกสิบวัน นับแต่วันที่ประกาศใช้งบประมาณรายจ่าย รายละเอียดแนวทางการพิจารณาตามหนังสือกระทรวงมหาดไทย ด่วนที่สุด ที่ มท ๐๘๑๐.๓/ว ๒๙๓๑ ลงวันที่ ๑๕ พฤษภาคม ๒๕๖๒ เรื่อง ชักซ้อมแนวทางการทบทวนแผนพัฒนาท้องถิ่น (พ.ศ. ๒๕๖๑ - ๒๕๖๕) ขององค์กรปกครองส่วนท้องถิ่น ดังนี้

แนวทางการพิจารณาการติดตามและประเมินผลยุทธศาสตร์
เพื่อความสอดคล้องแผนพัฒนาท้องถิ่นขององค์กรปกครองส่วนท้องถิ่น

ประเด็นการพิจารณา	คะแนน
๑. ข้อมูลสภาพทั่วไปและข้อมูลพื้นฐานขององค์กรปกครองส่วนท้องถิ่น	๒๐
๒. การวิเคราะห์สถานการณ์และศักยภาพ	๒๐
๓. ยุทธศาสตร์ประกอบด้วย	๖๐
๓.๑ ยุทธศาสตร์ขององค์กรปกครองส่วนท้องถิ่น	(๑๐)
๓.๒ ยุทธศาสตร์ขององค์กรปกครองส่วนท้องถิ่นในเขตจังหวัด	(๑๐)
๓.๓ ยุทธศาสตร์จังหวัด	(๑๐)
๓.๔ วิสัยทัศน์	(๕)
๓.๕ กลยุทธ์	(๕)
๓.๖ เป้าประสงค์ของแต่ละประเด็นกลยุทธ์	(๕)
๓.๗ จุดยืนทางยุทธศาสตร์	(๕)
๓.๘ แผนงาน	(๕)
๓.๙ ความเชื่อมโยงของยุทธศาสตร์ในภาพรวม	(๕)
รวมคะแนน	๑๐๐

แนวทางเบื้องต้นในการให้คะแนนแนวทางการพิจารณาการติดตามและประเมินผลยุทธศาสตร์
เพื่อความสอดคล้องแผนพัฒนาท้องถิ่นขององค์กรปกครองส่วนท้องถิ่น

ประเด็นการพิจารณา	รายละเอียดหลักเกณฑ์	คะแนนเต็ม	คะแนนที่ได้
๑. ข้อมูลสภาพทั่วไปและข้อมูลพื้นฐานขององค์กรปกครองส่วนท้องถิ่น	ควรประกอบด้วยข้อมูลดังนี้ (๑) ข้อมูลเกี่ยวกับด้านกายภาพ เช่น ที่ตั้งของหมู่บ้าน/ชุมชน/ตำบล ลักษณะภูมิประเทศ ลักษณะภูมิอากาศ ลักษณะของที่ดิน ลักษณะของแหล่งน้ำ ลักษณะของป่าไม้ ฯลฯ ด้านการเมือง/การปกครอง เช่น เขต การปกครอง การเลือกตั้ง ฯลฯ	๒๐ (๓)	
	(๒) ข้อมูลเกี่ยวกับด้านการเมือง/การปกครอง เช่น เขตการปกครอง การเลือกตั้ง ฯลฯ ประชากร เช่น ข้อมูลเกี่ยวกับจำนวนประชากร และ ช่วงอายุและจำนวนประชากร ฯลฯ	(๒)	
	(๓) ข้อมูลเกี่ยวกับสภาพทางสังคม เช่น การศึกษา สาธารณสุข อาชญากรรม ยาเสพติด การสังคมสงเคราะห์	(๒)	
	(๔) ข้อมูลเกี่ยวกับระบบบริหารพื้นฐาน เช่น การคมนาคมขนส่ง การไฟฟ้า การประปา โทรศัพท์ ฯลฯ	(๒)	
	(๕) ข้อมูลเกี่ยวกับระบบเศรษฐกิจ เช่น การเกษตร การประมง การประมงสัตว์ การบริการ การท่องเที่ยว อุตสาหกรรม การพาณิชย์/กลุ่มอาชีพแรงงาน ฯลฯ	(๒)	
	(๖) ข้อมูลเกี่ยวกับศาสนา ประเพณี วัฒนธรรม เช่น การนับถือศาสนา ประเพณี และงานประจำปี ภูมิปัญญาท้องถิ่น ภาษาถิ่น สินค้าพื้นเมือง และของที่ระลึก ฯลฯ และอื่นๆ	(๒)	
	(๗) ข้อมูลเกี่ยวกับทรัพยากรธรรมชาติ เช่น น้ำ ป่าไม้ ภูเขา คุณภาพของทรัพยากรธรรมชาติ ฯลฯ	(๒)	
	(๘) การสำรวจและจัดเก็บข้อมูลเพื่อการจัดทำแผนพัฒนาท้องถิ่นหรือการใช้ข้อมูล จปฐ.	(๒)	
	(๙) การประชุมประชาคมท้องถิ่น รูปแบบ วิธีการ และการดำเนินการประชุมประชาคมท้องถิ่นโดยใช้กระบวนการร่วมคิด ร่วมทำ ร่วมตัดสินใจ ร่วมตรวจสอบ ร่วมรับประโยชน์ ร่วมแก้ไขปัญหาปรึกษาหารือ แลกเปลี่ยนเรียนรู้ เพื่อแก้ไขปัญหาสำหรับการพัฒนาท้องถิ่นตามอำนาจหน้าที่ขององค์กรปกครองส่วนท้องถิ่น	(๓)	

ประเด็นการพิจารณา	รายละเอียดหลักเกณฑ์	คะแนนเต็ม	คะแนนที่ได้
๒. การวิเคราะห์สภาพการณ์และศักยภาพ	ควรประกอบด้วยข้อมูลดังนี้ (๑) การวิเคราะห์ที่ครอบคลุมความเชื่อมโยง ความสอดคล้องยุทธศาสตร์จังหวัด ยุทธศาสตร์การพัฒนาขององค์กรปกครองส่วนท้องถิ่นในเขตจังหวัด ยุทธศาสตร์ขององค์กรปกครองส่วนท้องถิ่น นโยบายของผู้บริหารท้องถิ่น รวมถึงความเชื่อมโยงแผนยุทธศาสตร์ชาติ ๒๐ ปี แผนพัฒนาเศรษฐกิจและสังคมแห่งชาติ และ Thailand ๔.๐	๒๐ (๕)	
	(๒) การวิเคราะห์การใช้ผังเมืองรวมหรือผังเมืองเฉพาะและการบังคับใช้ผลของการบังคับใช้ สภาพการณ์ที่เกิดขึ้นต่อการพัฒนาท้องถิ่น	(๓)	
	(๓) การวิเคราะห์ทางสังคม เช่น ด้านแรงงาน การศึกษา สาธารณสุข ความยากจน อาชญากรรม ปัญหายาเสพติด เทคโนโลยี จารีต ประเพณี วัฒนธรรม ภูมิปัญญาท้องถิ่น เป็นต้น	(๓)	
	(๔) การวิเคราะห์ทางเศรษฐกิจ ข้อมูลด้านรายได้ครัวเรือน การส่งเสริมอาชีพ กลุ่มอาชีพ กลุ่มทางสังคม การพัฒนาอาชีพและกลุ่มต่างๆ สภาพทางเศรษฐกิจและความเป็นอยู่ทั่วไป เป็นต้น	(๓)	
	(๕) การวิเคราะห์สิ่งแวดล้อม พื้นที่สีเขียว ธรรมชาติต่างๆ ทางภูมิศาสตร์ กระบวนการหรือสิ่งที่เกิดขึ้น การประติษฐ์ที่มีผลต่อสิ่งแวดล้อมและการพัฒนา	(๓)	
	(๖) ผลการวิเคราะห์ศักยภาพเพื่อประเมินสถานภาพการพัฒนาในปัจจุบันและโอกาสการพัฒนาในอนาคตของท้องถิ่น ด้วยเทคนิค SWOT Analysis ที่อาจส่งผลการดำเนินงานได้แก่ S-Strengit (จุดแข็ง) W-Weakness (จุดอ่อน) O-Opportunity (โอกาส) และ T-Therat (อุปสรรค)	(๓)	
๓. ยุทธศาสตร์ ๓.๑ ยุทธศาสตร์ขององค์กรปกครองส่วนท้องถิ่น	ควรประกอบด้วยข้อมูลดังนี้ สอดคล้องกับสภาพสังคม เศรษฐกิจ สิ่งแวดล้อมของท้องถิ่น ประเด็นปัญหาการพัฒนาและแนวทางการพัฒนาที่สอดคล้องกับยุทธศาสตร์ขององค์กรปกครองส่วนท้องถิ่น และเชื่อมโยงหลักประชารัฐแผนยุทธศาสตร์ชาติ ๒๐ ปี แผนพัฒนาเศรษฐกิจและสังคมแห่งชาติ และ Thailand ๔.๐	๖๐ (๑๐)	
๓.๒ ยุทธศาสตร์ขององค์กรปกครองส่วนท้องถิ่นในเขตจังหวัด	สอดคล้องและเชื่อมโยงกับสภาพสังคม เศรษฐกิจ สิ่งแวดล้อมของท้องถิ่น และยุทธศาสตร์จังหวัด และเชื่อมโยงหลักประชารัฐแผนยุทธศาสตร์ชาติ ๒๐ ปี แผนพัฒนาเศรษฐกิจและสังคมแห่งชาติและ Thailand ๔.๐	(๑๐)	
๓.๓ ยุทธศาสตร์จังหวัด	สอดคล้องกับแผนพัฒนาภูมิภาค ยุทธศาสตร์พัฒนาภาค แผนพัฒนาเศรษฐกิจและสังคมแห่งชาติ แผนการบริหารราชการแผ่นดิน นโยบาย/ยุทธศาสตร์ คสช. และนโยบายรัฐบาลหลักประชารัฐ แผนยุทธศาสตร์ชาติ ๒๐ ปี และThailand ๔.๐	(๑๐)	

ประเด็นการพิจารณา	รายละเอียดหลักเกณฑ์	คะแนนเต็ม	คะแนนที่ได้
๓. ยุทธศาสตร์ (ต่อ) ๓.๔ วิสัยทัศน์	วิสัยทัศน์ ซึ่งมีลักษณะแสดงสถานภาพที่องค์กรปกครองส่วนท้องถิ่นต้องการจะเป็นหรือบรรลุถึงอนาคตอย่างชัดเจน สอดคล้องกับโอกาสและศักยภาพที่เป็นลักษณะเฉพาะขององค์กรปกครองส่วนท้องถิ่นและสัมพันธ์กับโครงการพัฒนา	(๕)	
๓.๕ กลยุทธ์	แสดงให้เห็นช่องทาง วิธีการ ภารกิจหรือสิ่งที่ต้องทำตามอำนาจหน้าที่ขององค์กรปกครองส่วนท้องถิ่นที่จะนำไปสู่การบรรลุวิสัยทัศน์ หรือแสดงให้เห็นถึงความชัดเจนในสิ่งที่จะดำเนินการให้บรรลุวิสัยทัศน์นั้น	(๕)	
๓.๖ เป้าประสงค์ของแต่ละประเด็น	เป้าประสงค์ของแต่ละประเด็นกลยุทธ์มีความสอดคล้องและสนับสนุนต่อกฎยุทธ์ที่จะเกิดขึ้น มุ่งหมายสิ่งหนึ่งสิ่งใดที่ชัดเจน	(๕)	
๓.๗ จุดยืนทางยุทธศาสตร์	ความมุ่งมั่นอันแน่วแน่ในการวางแผนพัฒนาท้องถิ่น เพื่อให้บรรลุวิสัยทัศน์ขององค์กรปกครองส่วนท้องถิ่น ซึ่งเกิดจากศักยภาพของพื้นที่จริง ที่จะนำไปสู่ผลสำเร็จทางยุทธศาสตร์	(๕)	
(Positioning) ๓.๘ แผนงาน	แผนงานหรือจุดมุ่งหมายเพื่อการพัฒนาในอนาคต กำหนดจุดมุ่งหมายในเรื่องใดเรื่องหนึ่งหรือแผนงานที่เกิดจากเป้าประสงค์ ตัวชี้วัด ค่าเป้าหมาย กลยุทธ์ จุดยืนทางยุทธศาสตร์ขององค์กรปกครองส่วนท้องถิ่นที่มีความชัดเจน นำไปสู่การทำโครงการพัฒนาท้องถิ่นในแผนพัฒนาท้องถิ่น โดยระบุแผนงานและความเชื่อมโยงดังกล่าว	(๕)	
๓.๙ ความเชื่อมโยงของยุทธศาสตร์ในภาพรวม	ความเชื่อมโยงองค์รวมที่นำไปสู่การพัฒนาท้องถิ่นที่เกิดผลผลิต/โครงการจากแผนยุทธศาสตร์ชาติ ๒๐ ปี แผนพัฒนาเศรษฐกิจและสังคมแห่งชาติ ฉบับที่ ๑๒ Thailand ๔.๐ แผนพัฒนาภาค/แผนพัฒนากลุ่มจังหวัด /แผนพัฒนาจังหวัดยุทธศาสตร์การพัฒนาขององค์กรปกครองส่วนท้องถิ่นในเขตจังหวัด และยุทธศาสตร์ขององค์กรปกครองส่วนท้องถิ่น	(๕)	
รวมคะแนน		๑๐๐	

๒. การติดตามและประเมินผลโครงการ

ในการจัดทำแผนพัฒนาท้องถิ่น (พ.ศ. ๒๕๖๖ – ๒๕๗๐) ขององค์กรปกครองส่วนท้องถิ่น จะต้องมีการติดตามและประเมินผลโครงการขององค์กรปกครองส่วนท้องถิ่นเพื่อความสอดคล้องแผนพัฒนาท้องถิ่น ตามระเบียบกระทรวงมหาดไทย ว่าด้วยการจัดทำแผนขององค์กรปกครองส่วนท้องถิ่น พ.ศ. ๒๕๔๘และที่แก้ไขเพิ่มเติมถึง (ฉบับที่ ๓) พ.ศ. ๒๕๖๑ โดยคณะกรรมการติดตามและประเมินผลแผนพัฒนาท้องถิ่น จะต้องดำเนินการให้คะแนนตามเกณฑ์ที่กำหนดไว้ ซึ่งเป็นส่วนหนึ่งของการติดตามและประเมินผลแผนพัฒนา โดยดำเนินการให้แล้วเสร็จภายในหกสิบวัน นับแต่วันที่ประกาศใช้งบประมาณรายจ่ายรายละเอียดแนวทางการพิจารณาตามหนังสือกระทรวงมหาดไทย ด่วนที่สุด ที่ มท ๐๘๑๐.๓/ว ๒๙๓๑ ลงวันที่ ๑๕ พฤษภาคม ๒๕๖๒ เรื่อง ชักซ้อมแนวทางการทบทวนแผนพัฒนาท้องถิ่น (พ.ศ. ๒๕๖๑ – ๒๕๖๕) ขององค์กรปกครองส่วนท้องถิ่น ดังนี้

แนวทางการพิจารณาการติดตามและประเมินผลโครงการ เพื่อความสอดคล้องแผนพัฒนาท้องถิ่น (พ.ศ. ๒๕๖๖ – ๒๕๗๐) ขององค์กรปกครองส่วนท้องถิ่น

ประเด็นการพิจารณา	คะแนน
๑. การสรุปสถานการณ์การพิจารณา	๑๐
๒. การประเมินผลการนำแผนพัฒนาท้องถิ่นไปปฏิบัติในเชิงปริมาณ	๑๐
๓. การประเมินผลการนำแผนพัฒนาท้องถิ่นไปปฏิบัติในเชิงคุณภาพ	๑๐
๔. แผนงานและยุทธศาสตร์การพิจารณา	๑๐
๕. โครงการพัฒนา ประกอบด้วย	๖๐
๕.๑ ความชัดเจนของชื่อโครงการ	(๕)
๕.๒ กำหนดวัตถุประสงค์สอดคล้องกับโครงการ	(๕)
๕.๓ เป้าหมาย (ผลผลิตของโครงการ) มีความชัดเจนนำไปสู่การตั้งงบประมาณได้ถูกต้อง	(๕)
๕.๔ โครงการมีความสอดคล้องกับแผนยุทธศาสตร์ชาติ ๒๐ ปี	(๕)
๕.๕ เป้าหมาย (ผลผลิตของโครงการ) มีความสอดคล้องกับแผนพัฒนาเศรษฐกิจและสังคมแห่งชาติ	(๕)
๕.๖ โครงการมีความสอดคล้องกับ Thailand ๔.๐	(๕)
๕.๗ โครงการสอดคล้องกับยุทธศาสตร์จังหวัด	(๕)
๕.๘ โครงการแก้ไขปัญหาความยากจนหรือการเสริมสร้างให้ประเทศชาติมั่นคง มั่งคั่ง ยั่งยืน ภายใต้หลักปรัชญา	(๕)
๕.๙ งบประมาณ มีความสอดคล้องกับเป้าหมาย (ผลผลิตของโครงการ)	(๕)
๕.๑๐ มีการประมาณการราคาถูกต้องตามหลักวิธีการงบประมาณ	(๕)
๕.๑๑ มีการกำหนดตัวชี้วัด (KPI) และสอดคล้องกับวัตถุประสงค์และผลคาดว่าจะได้รับ	(๕)
๕.๑๒ ผลที่คาดว่าจะได้รับ สอดคล้องกับวัตถุประสงค์	(๕)
รวมคะแนน	๑๐๐

แนวทางเบื้องต้นในการให้คะแนนแนวทางการพิจารณาการติดตามและประเมินผลโครงการ
เพื่อความสอดคล้องแผนพัฒนาท้องถิ่น (พ.ศ. ๒๕๖๖ – ๒๕๗๐) ขององค์กรปกครองส่วนท้องถิ่น

ประเด็นการพิจารณา	รายละเอียดหลักเกณฑ์	คะแนน เต็ม	คะแนน เต็ม
๑. การสรุป สถานการณ์การ พัฒนา	เป็นการวิเคราะห์กรอบการจัดทำยุทธศาสตร์ขององค์กรปกครองส่วน ท้องถิ่น (ใช้การวิเคราะห์ SWOT Analysis/Demand (Demand Analysis)/Global Demand และ Trend ปัจจุบัน และสถานการณ์การ เปลี่ยนแปลงที่มีผลต่อการพัฒนา อย่างน้อยต้องประกอบด้วย การวิเคราะห์ศักยภาพด้านเศรษฐกิจ , ด้านสังคม , ด้านทรัพยากรธรรมชาติและสิ่งแวดล้อม)	๑๐	
๒. การประเมินผลการ นำแผนพัฒนาท้องถิ่น ไปปฏิบัติในเชิง ปริมาณ	๑) การควบคุมที่มีการใช้ตัวเลขต่างๆ เพื่อนำมาใช้วัดผลในเชิงปริมาณ เช่น การวัดจำนวนโครงการ กิจกรรม งานต่างๆ ก็คือผลผลิตนั่นเองว่า เป็นไปตามที่ตั้งเป้าหมายเอาไว้หรือไม่จำนวนที่ดำเนินการจริงตามที่ได้ กำหนดไว้เท่าไร จำนวนที่ไม่สามารถดำเนินการได้มีจำนวนเท่าไร สามารถอธิบายได้ตามหลัก ประสิทธิภาพ (Efficiency) ของการพัฒนา ท้องถิ่นตามอำนาจหน้าที่ที่กำหนดไว้ ๒) วิเคราะห์ผลกระทบ/สิ่งที่กระทบ (Impact) โครงการที่ดำเนินการใน เชิงปริมาณ (Quantitative)	๑๐	
๓. การประเมินผลการ นำแผนพัฒนาท้องถิ่น ไปปฏิบัติในเชิง คุณภาพ	๑) การประเมินประสิทธิผลของแผนพัฒนาในเชิงคุณภาพคือการนำเอา เทคนิคต่างๆ มาใช้เพื่อวัดว่าการกิจ โครงการ กิจกรรม งานต่างๆ ที่ ดำเนินการในพื้นที่นั้นๆ ตรงต่อความต้องการของประชาชนหรือไม่และ เป็นไปตามอำนาจหน้าที่หรือไม่ ประชาชนพึงพอใจหรือไม่ สิ่งของ วัสดุ ครุภัณฑ์ การดำเนินการต่างๆ มีสภาพหรือลักษณะถูกต้อง คงทนถาวร สามารถใช้งานได้ตามวัตถุประสงค์หรือไม่ ซึ่งเป็นไป ตามหลัก ประสิทธิผล(Effectiveness) ผลการปฏิบัติราชการที่บรรลุวัตถุประสงค์ และเป้าหมายของแผนการปฏิบัติราชการตามที่ได้รับงบประมาณมา ดำเนินการ รวมถึงสามารถเทียบเคียงกับส่วนราชการหรือหน่วยงาน ๒) วิเคราะห์ผลกระทบ/สิ่งที่กระทบ (Impact) โครงการที่ดำเนินการใน เชิงคุณภาพ (Qualitative)	๑๐	
๔. แผนงานและ ยุทธศาสตร์การพัฒนา	๑) วิเคราะห์แผนงาน งาน ที่เกิดจากด้านต่าง ๆ มีความสอดคล้องกับ ยุทธศาสตร์ขององค์กรปกครองส่วนท้องถิ่นในมิติต่างๆ จนนำไปสู่การ จัดทำโครงการพัฒนาท้องถิ่นโดยใช้ SWOT Analysis/Demand (Demand Analysis)/Global Demand/Trend หรือหลักการบูรณา การ(integration) กับองค์กรปกครองส่วนท้องถิ่นที่มีพื้นที่ติดต่อกัน ๒) วิเคราะห์แผนงาน งาน ที่เกิดจากด้านต่าง ๆ ที่สอดคล้องกับการ แก้ไขปัญหาความยากจน หลักปรัชญา และหลักปรัชญาเศรษฐกิจ พอเพียง และโดยเฉพาะเศรษฐกิจพอเพียงท้องถิ่น (ด้านการเกษตรและ แหล่งน้ำ)	๑๐	

ประเด็นการพิจารณา	รายละเอียดหลักเกณฑ์	คะแนน เต็ม	คะแนน ที่ได้
๕. โครงการพัฒนา ๕.๑ ความชัดเจนของ ชื่อโครงการ	ควรประกอบด้วยข้อมูลดังนี้ เป็นโครงการที่มีวัตถุประสงค์สนองต่อแผนยุทธศาสตร์การพัฒนาของ องค์กรปกครองส่วนท้องถิ่นและดำเนินการเพื่อให้การพัฒนาบรรลุตาม วิสัยทัศน์ขององค์กรปกครองส่วนท้องถิ่นที่กำหนดไว้ ชื่อโครงการมี ความชัดเจน มุ่งไปเรื่องใดเรื่องหนึ่ง อ่านแล้วเข้าใจได้ว่าจะพัฒนาอะไร ในอนาคต	๖๐ (๕)	
๕.๒ กำหนด วัตถุประสงค์สอดคล้อง กับโครงการ	มีวัตถุประสงค์ชัดเจน (clear objective) โครงการต้องกำหนด วัตถุประสงค์สอดคล้องกับความเป็นมาของโครงการ สอดคล้องกับ หลักการและเหตุผล วิธีการดำเนินงานต้องสอดคล้องกับวัตถุประสงค์ มี ความเป็นไปได้ชัดเจนมีลักษณะเฉพาะเจาะจง	(๕)	
๕.๓ เป้าหมาย (ผลผลิตของโครงการ) มีความชัดเจนนำไปสู่ การตั้งงบประมาณได้ ถูกต้อง	สภาพที่อยากให้เกิดขึ้นในอนาคตเป็นทิศทางที่ต้องไปให้ถึงเป้าหมาย ต้องชัดเจน สามารถระบุจำนวนเท่าไร กลุ่มเป้าหมายคืออะไร มีผลผลิต อย่างไร กลุ่มเป้าหมาย พื้นที่ดำเนินงาน และระยะเวลาดำเนินงาน อธิบายให้ชัดเจนว่าโครงการนี้จะทำที่ไหน เริ่มต้นในช่วงเวลาใดและจบ ลงเมื่อไร ใครคือกลุ่มเป้าหมายของโครงการ หากกลุ่มเป้าหมาย มีหลาย กลุ่ม ให้บอกชัดเจนไปว่าใครคือกลุ่มเป้าหมายหลัก ใครคือกลุ่มเป้าหมาย รอง	(๕)	
๕.๔ โครงการมีความ สอดคล้องกับแผน ยุทธศาสตร์ ๒๐ ปี	โครงการสอดคล้องกับ (๑) ความมั่นคง (๒) การสร้างความสามารถในการ แข่งขัน (๓) การพัฒนาและเสริมสร้างศักยภาพคน (๔) การสร้าง โอกาสความเสมอภาคและเท่าเทียมกันทางสังคม (๕) การสร้างการ เติบโตบนคุณภาพชีวิตที่เป็นมิตรต่อสิ่งแวดล้อม (๖) การปรับสมดุลและ พัฒนาระบบการบริหารจัดการภาครัฐ เพื่อให้เกิดความมั่นคง มั่งคั่ง ยั่งยืน	(๕)	
๕.๕ เป้าหมาย (ผลผลิตของโครงการ) มีความสอดคล้องกับ แผนพัฒนาเศรษฐกิจ และสังคมแห่งชาติ	โครงการมีความสอดคล้องกับแผนพัฒนาเศรษฐกิจและสังคมแห่งชาติ ฉบับที่ ๑๒ โดย (๑) ยึดหลักปรัชญาของเศรษฐกิจพอเพียง (๒) ยึดคน เป็นศูนย์กลางการพัฒนา (๓) ยึดวิสัยทัศน์ภายใต้ยุทธศาสตร์ชาติ ๒๐ ปี (๔) ยึดเป้าหมายอนาคตประเทศไทย ๒๕๗๙ (๕) ยึดหลักการนำไปสู่ การปฏิบัติให้เกิดผลสัมฤทธิ์อย่างจริงจังใน ๕ ปีที่ต่อยอดไปสู่ผลสัมฤทธิ์ ที่เป็นเป้าหมายระยะยาว ภายใต้แนวทางการพัฒนา (๑) การยกระดับ ศักยภาพการแข่งขันและการหลุดพ้นกับดักรายได้ปานกลางสู่รายได้สูง (๒) การพัฒนาศักยภาพคนตามช่วงวัยและการปฏิรูประบบเพื่อสร้าง สังคมสูงวัยอย่างมีคุณภาพ (๓) การลดความเหลื่อมล้ำทางสังคม (๔) การรองรับการเชื่อมโยงภูมิภาคและความเป็นเมือง (๕) การสร้างความ เจริญเติบโตทางเศรษฐกิจและสังคมอย่างเป็นมิตรกับสิ่งแวดล้อม (๖) การ บริหารราชการแผ่นดินที่มีประสิทธิภาพ	(๕)	

ประเด็น การพิจารณา	รายละเอียดหลักเกณฑ์	คะแนน เต็ม	คะแนน ที่ได้
<p>๕. โครงการพัฒนา (ต่อ)</p> <p>๕.๖ โครงการมีความสอดคล้องกับ Thailand ๔.๐</p>	<p>โครงการมีลักษณะหรือสอดคล้องกับการปรับเปลี่ยนโครงสร้างเศรษฐกิจไปสู่ Value-Based Economy หรือเศรษฐกิจที่ขับเคลื่อนด้วยนวัตกรรม ทำน้อย ได้มาก เช่น (๑) เปลี่ยนจากการผลิตสินค้า โภคภัณฑ์ไปสู่สินค้าเชิงนวัตกรรม (๒) เปลี่ยนจากการขับเคลื่อนประเทศด้วยภาคอุตสาหกรรม ไปสู่การขับเคลื่อนด้วยเทคโนโลยี ความคิดสร้างสรรค์และนวัตกรรม (๓) เปลี่ยนจากการเน้นภาคการผลิตสินค้า ไปสู่การเน้นภาคบริการมากขึ้น รวมถึงโครงการที่เติมเต็มด้วยวิชาการ ความคิดสร้างสรรค์ นวัตกรรม วิทยาศาสตร์ เทคโนโลยี และการวิจัยและพัฒนาแล้วต่อยอดความได้เปรียบเชิงเปรียบเทียบ เช่น ด้านการเกษตรเทคโนโลยีชีวภาพ สาธารณสุข วัฒนธรรม ฯลฯ</p>	(๕)	
<p>๕.๗ โครงการสอดคล้องกับ ยุทธศาสตร์จังหวัด</p>	<p>โครงการพัฒนาท้องถิ่นมีความสอดคล้องกับห่วงโซ่เวลาของแผนพัฒนาจังหวัดที่ได้กำเนิดขึ้น เพื่อขับเคลื่อนการพัฒนาท้องถิ่นเสมือนหนึ่งการขับเคลื่อนการพัฒนาจังหวัด ซึ่งไม่สามารถแยกส่วนใดส่วนหนึ่งออกจากกันได้ นอกจากนี้โครงการพัฒนาท้องถิ่นต้องเป็นโครงการเชื่อมต่อหรือเดินทางไปด้วยกันกับยุทธศาสตร์จังหวัดที่กำหนดขึ้นเป็นปัจจุบัน</p>	(๕)	
<p>๕.๘ โครงการแก้ไขปัญหาความยากจน หรือการเสริมสร้างให้ประเทศชาติมั่นคง มั่งคั่ง ยั่งยืน ภายใต้หลักปรัชญา</p>	<p>เป็นโครงการที่ดำเนินการภายใต้พื้นฐานความพอเพียงที่ประชาชนดำเนินการเองหรือร่วมดำเนินการ เป็นโครงการต่อยอดและขยายได้ เป็นโครงการที่ประชาชนต้องการเพื่อให้เกิดความยั่งยืน ซึ่งมีลักษณะที่จะให้ท้องถิ่นมีความมั่นคง มั่งคั่ง ยั่งยืน เป็นท้องถิ่นที่พัฒนาแล้วด้วยการพัฒนาปรัชญาเศรษฐกิจพอเพียง</p>	(๕)	
<p>๕.๙ งบประมาณมีความสอดคล้องกับ เป้าหมาย(ผลผลิตของโครงการ)</p>	<p>งบประมาณโครงการพัฒนาจะต้องคำนึงถึงหลักสำคัญ ๕ ประการในการจัดทำโครงการได้แก่ (๑) ความประหยัด (Economy) (๒) ความมีประสิทธิภาพ (Efficiency) (๓) ความมีประสิทธิภาพ (Effectiveness) (๔) ความยุติธรรม (Equity) (๕) ความโปร่งใส (Transparency)</p>	(๕)	
<p>๕.๑๐ มีการประมาณการราคาถูกต้องตามหลักวิธีการงบประมาณ</p>	<p>การประมาณราคาเพื่อการพัฒนาต้องให้สอดคล้องกับโครงการถูกต้องตามหลักวิชาการทางช่าง หลักของราคากลาง ราคากลางท้องถิ่น มีความโปร่งใสในการกำหนดราคาและตรวจสอบในเชิงประจักษ์</p>	(๕)	

ประเด็น การพิจารณา	รายละเอียดหลักเกณฑ์	คะแนน เต็ม	คะแนน ที่ได้
<p>๕. โครงการพัฒนา (ต่อ)</p> <p>๕.๑๑ มีการกำหนด ตัวชี้วัด (KPI) และ สอดคล้องกับ วัตถุประสงค์และผลที่ คาดว่าจะได้รับ</p>	<p>มีการกำหนดตัวชี้วัดผลงาน (Key Performancy Indicator : KPI) ที่ สามารถวัดได้ (measurable) ใช้บอกประสิทธิผล (effectiveness) ใช้ บอกประสิทธิภาพ (efficiency) ได้ เช่น การกำหนดความพึงพอใจ การ กำหนดร้อยละ การกำหนดอันเกิดจากผลของวัตถุประสงค์ที่เกิดที่สิ่ง ที่ ได้รับ (การคาดการณ์ คาดว่าจะได้รับ)</p>	(๕)	
<p>๕.๑๒ ผลที่คาดว่าจะ ได้รับสอดคล้องกับ วัตถุประสงค์</p>	<p>ผลที่ได้รับเป็นสิ่งที่เกิดขึ้นได้จริงจากการดำเนินการตามโครงการพัฒนา ซึ่งสอดคล้องกับวัตถุประสงค์ที่ตั้งไว้ การได้ผลหรือผลที่เกิดขึ้นจะต้อง เท่ากับวัตถุประสงค์หรือมากกว่าวัตถุประสงค์ ซึ่งการเขียนวัตถุประสงค์ ควรคำนึงถึง (๑) มีความเป็นไปได้และมีความเฉพาะเจาะจง ในการ ดำเนินงานตามโครงการ (๒) วัดและประเมินผลดับของความสำเร็จได้ (๓) ระบุสิ่งที่ต้องการดำเนินงานอย่างชัดเจนและเฉพาะเจาะจงมากที่สุด และสามารถปฏิบัติได้ (๔) เป็นเหตุเป็นผล สอดคล้องกับความเป็นจริง (๕) ส่งผลต่อการบ่งบอกเวลาได้</p>	(๕)	
รวมคะแนน		๑๐๐	

๓. สรุปผลการพัฒนาท้องถิ่น จากแผนพัฒนาท้องถิ่น พ.ศ. ๒๕๖๑ - ๒๕๖๕

๑) การวัดผลในเชิงปริมาณและเชิงคุณภาพ

(๑) การวัดผลในเชิงปริมาณ

ตามที่องค์การบริหารส่วนตำบลนาบัว ได้ดำเนินการจัดทำแผนพัฒนาท้องถิ่น ขึ้นมา เพื่อใช้เป็นเครื่องมือในการพัฒนาองค์การบริหารส่วนตำบลให้บรรลุเป้าหมายที่วางไว้ เกิดประสิทธิภาพประสิทธิผลสูงสุดในการแก้ไขปัญหาให้กับประชาชน ในการจัดทำแผนพัฒนาท้องถิ่นนั้น จะต้องมีการติดตามและประเมินแผนพัฒนา ตามระเบียบกระทรวงมหาดไทยว่าด้วยการจัดทำแผนขององค์กรปกครองส่วนท้องถิ่น พ.ศ. ๒๕๔๘ และที่แก้ไขเพิ่มเติม ถึง (ฉบับที่ ๓) พ.ศ. ๒๕๖๑ หมวด ๖ ข้อ ๒๙

โดยคณะกรรมการติดตามและประเมินแผนพัฒนา เป็นผู้ดำเนินการติดตามและประเมินผลแผนพัฒนา ซึ่งคณะกรรมการจะต้องดำเนินการกำหนดแนวทาง วิธีการในการติดตามและประเมินผลแผนพัฒนาดำเนินการติดตามและประเมินผลแผนพัฒนา รายงานผลและเสนอความเห็นซึ่งได้จากการติดตามและประเมินผลแผนพัฒนาต่อผู้บริหารท้องถิ่น เพื่อให้ผู้บริหารท้องถิ่นเสนอต่อสภาท้องถิ่น และคณะกรรมการพัฒนาท้องถิ่น พร้อมทั้งประกาศผลการติดตามและประเมินผลแผนพัฒนาให้ประชาชนในท้องถิ่นทราบในที่เปิดเผยภายในสิบห้าวันนับแต่วันรายงานผลและเสนอความเห็นดังกล่าวและต้องปิดประกาศไว้เป็นระยะเวลาไม่น้อยกว่าสามสิบวันโดยอย่างน้อยปีละหนึ่งครั้งภายในเดือนธันวาคมของทุกปี

โดยเครื่องมือที่ใช้ในการติดตามและประเมินผลในเชิงปริมาณ มีดังนี้

- แบบที่ ๑ การกำกับกับการจัดทำแผนยุทธศาสตร์ขององค์กรปกครองส่วนท้องถิ่น
- แบบที่ ๒ แบบติดตามผลการดำเนินงานขององค์กรปกครองส่วนท้องถิ่น
- แบบที่ ๓/๑ แบบประเมินผลการดำเนินงานตามแผนยุทธศาสตร์
- แบบประเมินคุณภาพของแผนพัฒนา

(ตามหนังสือกระทรวงมหาดไทย ด่วนที่สุด ที่ มท ๐๘๑๐.๓/ว ๒๙๓๑ ลงวันที่ ๑๕ พฤษภาคม ๒๕๖๒ เรื่อง ชักซ้อมแนวทางการทบทวนแผนพัฒนาท้องถิ่น (พ.ศ. ๒๕๖๑ - ๒๕๖๕) ขององค์กรปกครองส่วนท้องถิ่น)

การติดตามและประเมินผลด้วยระบบ e-plan (www.dla.go.th)

(๒) การวัดผลในเชิงคุณภาพ

การวัดผลเชิงคุณภาพ องค์การบริหารส่วนตำบลนาบัว ใช้การสำรวจความพึงพอใจในการวัดผลเชิงคุณภาพโดยภาพรวม โดยได้มีการประเมินความพึงพอใจ ซึ่งการประเมินความพึงพอใจทำให้ทราบถึงผลเชิงคุณภาพในการดำเนินงานขององค์การบริหารส่วนตำบลนาบัว ในภาพรวม

โดยเครื่องมือที่ใช้ในการประเมินความพึงพอใจ มีดังนี้

- แบบที่ ๓/๒ แบบประเมินความพึงพอใจต่อผลการดำเนินงานขององค์การบริหารส่วนตำบลนาบัว
- แบบที่ ๓/๓ แบบประเมินความพึงพอใจของประชาชนที่มีต่อการให้บริการ

๔. ข้อเสนอแนะในการจัดทำแผนพัฒนาท้องถิ่นในอนาคต

๑) ผลกระทบนำไปสู่ออนาคต

๑. เกิดการพัฒนาที่ล่าช้า เพราะการดำเนินงานต่างๆ ขององค์กรปกครองส่วนท้องถิ่น ต้องผ่านกระบวนการหลายขั้นตอน สลับซับซ้อน
๒. ประชาชนอาจเกิดความเบื่อหน่ายกับกระบวนการจัดทำแผนที่มีความยุ่งยากมากขึ้น
๓. ปัญหาอาจไม่ได้รับการแก้ไขอย่างตรงจุดเพราะข้อจำกัดของระเบียบกฎหมายที่ทำให้ยากและบางเรื่องอาจทำไม่ได้

๒) ข้อสังเกต ข้อเสนอแนะ ผลจากการพัฒนา

๑) การจัดทำแผนพัฒนาท้องถิ่น ควรพิจารณาใช้แผนยุทธศาสตร์การพัฒนามาเป็นกรอบในการจัดทำแผนพัฒนาท้องถิ่น และให้มีความสอดคล้องกัน

๒) ควรเร่งรัดให้มีการดำเนินโครงการ/กิจกรรม ที่ตั้งในข้อบัญญัติงบประมาณรายจ่ายให้สามารถดำเนินการได้ใน ปีงบประมาณนั้น

๓) องค์การบริหารส่วนตำบลนาบัว ควรพิจารณาตั้งงบประมาณให้เพียงพอและเหมาะสมกับภารกิจแต่ละด้านที่จะต้อง ดำเนินการ ซึ่งจะช่วยลดปัญหาในการโอนเพิ่ม โอนลด โอนตั้งจ่ายรายการใหม่
